

INFORME DE ACCESIBILIDAD WEB

SEGUIMIENTO SIMPLIFICADO
UNE-EN 301549:2022

SITIO WEB

<https://www.comunidad.madrid/>

Informe emitido bajo demanda

El resumen de resultados reflejados en este informe contiene datos ESTIMADOS. Es SIEMPRE necesaria una revisión manual experta complementando todos los requisitos de UNE-EN 301549:2022. Este documento NO constituye el "Informe de Revisión de la Accesibilidad" que se deberá realizar siguiendo los requisitos del artículo 17 del RD 1112/2018 para las revisiones de accesibilidad.

ÍNDICE

1.INTRODUCCIÓN	1
1.1.CÓMO UTILIZAR EL INFORME	2
1.2.PASOS A SEGUIR TRAS RECIBIR EL INFORME	3
2.MUESTRA DE PÁGINAS	4
3.RESUMEN DE RESULTADOS	6
3.1.RESULTADOS GLOBALES	6
3.2.PUNTUACIÓN MEDIA Y NIVEL DE ADECUACIÓN ESTIMADO DE CADA PÁGINA	8
3.3.PUNTUACIÓN MEDIA DE VERIFICACIÓN A NIVEL DE SITIO WEB	10
3.4.PUNTUACIONES MEDIAS DE VERIFICACIONES. NIVEL A	11
3.5.PUNTUACIONES MEDIAS DE VERIFICACIONES. NIVEL AA	12
4.RESULTADOS POR VERIFICACIÓN Y PÁGINA	13
4.1.TABLA DE RESULTADOS POR VERIFICACIÓN Y PÁGINA. NIVEL A	14
4.2.TABLA DE RESULTADOS POR VERIFICACIÓN Y PÁGINA. NIVEL AA	16
5.RESULTADOS: PÁGINA 1	18
5.1.INCIDENCIAS.NIVEL DE ADECUACIÓN A	19
6.RESULTADOS: PÁGINA 2	21
6.1.INCIDENCIAS.NIVEL DE ADECUACIÓN A	22
7.RESULTADOS: PÁGINA 3	25
7.1.INCIDENCIAS.NIVEL DE ADECUACIÓN A	26
8.RESULTADOS: PÁGINA 4	27
8.1.INCIDENCIAS.NIVEL DE ADECUACIÓN A	28
9.RESULTADOS: PÁGINA 5	29
9.1.INCIDENCIAS.NIVEL DE ADECUACIÓN A	30
10.RESULTADOS: PÁGINA 6	32
10.1.INCIDENCIAS.NIVEL DE ADECUACIÓN A	33
11.RESULTADOS: PÁGINA 7	35
11.1.INCIDENCIAS.NIVEL DE ADECUACIÓN A	36
12.RESULTADOS: PÁGINA 8	37
12.1.INCIDENCIAS.NIVEL DE ADECUACIÓN A	38
13.RESULTADOS: PÁGINA 9	40
13.1.INCIDENCIAS.NIVEL DE ADECUACIÓN A	41
14.RESULTADOS: PÁGINA 10	44
14.1.INCIDENCIAS.NIVEL DE ADECUACIÓN A	45

15.RESULTADOS: PÁGINA 11	47
15.1.INCIDENCIAS.NIVEL DE ADECUACIÓN A	48
16.RESULTADOS: PÁGINA 12	50
17.RESULTADOS: PÁGINA 13	51
17.1.INCIDENCIAS.NIVEL DE ADECUACIÓN A	52
18.RESULTADOS: PÁGINA 14	55
18.1.INCIDENCIAS.NIVEL DE ADECUACIÓN A	56
19.RESULTADOS: PÁGINA 15	57
19.1.INCIDENCIAS.NIVEL DE ADECUACIÓN A	58
20.RESULTADOS: PÁGINA 16	63
20.1.INCIDENCIAS.NIVEL DE ADECUACIÓN A	64
21.RESULTADOS: PÁGINA 17	65
21.1.INCIDENCIAS.NIVEL DE ADECUACIÓN A	66
22.RESULTADOS: PÁGINA 18	68
23.RESULTADOS: PÁGINA 19	69
23.1.INCIDENCIAS.NIVEL DE ADECUACIÓN A	70
24.RESULTADOS: PÁGINA 20	72
24.1.INCIDENCIAS.NIVEL DE ADECUACIÓN A	73
25.RESULTADOS: PÁGINA 21	76
25.1.INCIDENCIAS.NIVEL DE ADECUACIÓN A	77
26.RESULTADOS: PÁGINA 22	79
26.1.INCIDENCIAS.NIVEL DE ADECUACIÓN A	80
27.RESULTADOS: PÁGINA 23	82
27.1.INCIDENCIAS.NIVEL DE ADECUACIÓN A	83
28.RESULTADOS: PÁGINA 24	85
28.1.INCIDENCIAS.NIVEL DE ADECUACIÓN A	86
29.RESULTADOS: PÁGINA 25	88
29.1.INCIDENCIAS.NIVEL DE ADECUACIÓN A	89
30.RESULTADOS: PÁGINA 26	91
30.1.INCIDENCIAS.NIVEL DE ADECUACIÓN A	92
31.RESULTADOS: PÁGINA 27	94
31.1.INCIDENCIAS.NIVEL DE ADECUACIÓN A	95
32.RESULTADOS: PÁGINA 28	96
32.1.INCIDENCIAS.NIVEL DE ADECUACIÓN A	97



33.RESULTADOS: PÁGINA 29	99
33.1.INCIDENCIAS.NIVEL DE ADECUACIÓN A	100
34.RESULTADOS: PÁGINA 30	102
35.RESULTADOS: PÁGINA 31	103
36.RESULTADOS: PÁGINA 32	104
37.RESULTADOS: PÁGINA 33	105
37.1.INCIDENCIAS.NIVEL DE ADECUACIÓN A	106
38.ANEXO I: METODOLOGÍA DEL OBSERVATORIO	108

1. INTRODUCCIÓN

El 20 de septiembre de 2018 entraron en vigor la mayoría de las provisiones del nuevo *Real Decreto 1112/2018, de 7 de septiembre, sobre accesibilidad de los sitios web y aplicaciones para dispositivos móviles del sector público* que traspone al ordenamiento jurídico español el *Directiva (UE) 2016/2102 del Parlamento Europeo y del Consejo, de 26 de octubre de 2016, sobre la accesibilidad de los sitios web y aplicaciones para dispositivos móviles de los organismos del sector público*.

Entre las nuevas medidas puestas en marcha destaca la necesidad de establecimiento de una política de monitorización y reporte del estado de cumplimiento que se desarrolla en virtud del capítulo III sobre control, revisión, seguimiento y presentación de informes del citado Real Decreto. Según el Real Decreto, el Ministerio de Política Territorial y Función Pública, a través de la Secretaría General de Administración Digital, en el marco del *Observatorio de Accesibilidad Web*, es el encargado de coordinar y llevar a cabo estas acciones. Actualmente estas competencias han sido transferidas al Ministerio de Asuntos económicos y Transformación digital.

La Comisión Europea ha establecido en la *Decisión de Ejecución (UE) 2018/1524*, dos métodos de revisión que deberán aplicar los estados miembros, el método simplificado y el método en profundidad.

El Observatorio de Accesibilidad Web ha desarrollado la *Metodología de Seguimiento Simplificado UNE-EN 301549:2022*, utilizada por el estado español para aplicar el seguimiento simplificado, desarrollada en base a la norma española UNE-EN 301549:2022 Requisitos de accesibilidad para productos y servicios TIC, que es la traducción española de la norma *EN 301549 V3.2.1 (2021-03) Requisitos de accesibilidad para los productos y servicios de las TIC*. Estas normas están a su vez alineadas con las WCAG 2.1 del W3C.

Este informe se emite a solicitud del interesado desde el **Servicio de Diagnóstico en línea**. Este servicio ofrece una estimación de la situación de accesibilidad del sitio web basado en la metodología anteriormente indicada.

Este documento NO constituye el “Informe de revisión de la accesibilidad” que se deberá realizar siguiendo los requisitos del artículo 17 del RD 1112/2018 para las revisiones de accesibilidad.

1.1. CÓMO UTILIZAR EL INFORME

En primer lugar es necesario comentar, que junto con este informe de accesibilidad web, también se recibe un archivo **código_fuente.zip**, que contiene el código en base al cual se ha realizado la evaluación de accesibilidad y se han detectado los errores. Cuando el informe solicitado es de **Sitio web** o de **Listado de páginas**, el archivo contiene una carpeta por cada página analizada, y dentro de la cual se almacena el código HTML, el archivo CSS y las referencias de la página en cuestión. Cuando el informe solicitado es de **Código fuente**, el archivo contiene el archivo que el usuario ha enviado al servicio de diagnóstico, con el mismo nombre con el que el usuario lo envió.

A continuación, se detalla cómo está organizado el informe actual.

En primer lugar, en función del tipo de análisis solicitado (Código fuente o Sitio Web / Conjunto de URLs), el "apartado 2" será "2. Código fuente analizado" o "2. Muestra de páginas". El apartado *2. Código fuente analizado* indica el nombre del fichero de código fuente analizado. El apartado *2. Muestra de páginas* indica el listado de páginas web analizadas, cuyo número varía en función de la complejidad del sitio web.

El apartado *3 Resumen de resultados* es el apartado clave a leer y procesar en primera instancia, dado que **aporta la vista general de situación del sitio web**. Recoge un resumen de los resultados del informe, indicando la puntuación del sitio web, el nivel de adecuación estimado así como la situación de cumplimiento estimada. También se aporta la Puntuación media de cada página analizada así como la Puntuación media de cada verificación a nivel de sitio web. Este apartado recoge información agregada, ya sea a nivel de sitio web, a nivel de página (indicando la puntuación media de la página agregando el conjunto de verificaciones) o a nivel de verificación (indicando la puntuación media de la verificación agregando la información de todas las páginas).

El apartado *4 Resultados por verificación* es clave para profundizar en el conocimiento de la situación de accesibilidad del sitio web. Se debe consultar siempre antes de proseguir con la lectura del informe. Este apartado presenta en modo tabla el valor y la modalidad para cada una de las verificaciones y para cada una de las páginas analizadas. Además, en la última fila de la tabla se recoge la conformidad estimada de cada una de las verificaciones a nivel de sitio web. Estas tablas aportan mucha información, pues permiten obtener una visión rápida de qué verificaciones están fallando y en qué páginas. A partir de esta información, será más sencillo tomar decisiones sobre qué errores corregir antes o qué páginas (o tipo de páginas) concentran la mayor parte de los problemas.

En función de las conclusiones anteriores, se pueden consultar para cada una de las páginas que más nos interesen el apartado *Resultados: Página X*, que muestra información descriptiva de los resultados de cada página, indicando el valor y la modalidad para cada una de las verificaciones. El apartado "Incidencias" aparece solo cuanto existan fallos de accesibilidad. En dicho apartado se muestran las comprobaciones en las que la página web está fallando, junto con su localización exacta dentro del código fuente, una descripción del error y una posible solución. Esto dependerá de la complejidad concreta del error.

1.2. PASOS A SEGUIR TRAS RECIBIR EL INFORME

Con el objetivo de ayudar al destinatario de este informe, a continuación se indican los pasos a realizar tras recibir el informe:

- **Corregir los errores de accesibilidad** indicados en este informe en el apartado 'Incidencias' de cada página. **En caso de tener dudas con respecto a la información suministrada en el informe, se puede utilizar para resolverlas el foro disponible en la pestaña “Colaboración”, dentro de la [comunidad de accesibilidad](#).**
- **Solicitar un nuevo informe al servicio de diagnóstico en línea** del Observatorio para verificar la consolidación de los cambios realizados en la fase anterior.

Hasta aquí, se estaría cumpliendo con la mejora de la accesibilidad en el marco del **seguimiento simplificado** establecido en la [Decisión de Ejecución \(UE\) 2018/1524](#) (**subconjunto de criterios de conformidad de verificación automática**)

En cualquier caso, esta revisión debería ser complementada para considerar **todos los requisitos de accesibilidad de la UNE-EN 301549:2022** tanto de **revisión automática como manual**. Como material de ayuda para complementar la evaluación puede consultar la [Guía de validación de accesibilidad](#) web disponible en el PAe, que entre otras cuestiones, contiene una relación de herramientas gratuitas para apoyarse en la realización de ese proceso.

2. MUESTRA DE PÁGINAS

Teniendo en cuenta la complejidad del sitio web, a continuación se detalla la muestra de páginas incluidas en el presente análisis:

Página	URL
Página 1	https://www.comunidad.madrid/
Página 2	https://www.comunidad.madrid/actualidad
Página 3	https://www.comunidad.madrid/servicios/medio-rural
Página 4	https://www.comunidad.madrid/gobierno/informacion-juridica-legislacion
Página 5	https://www.comunidad.madrid/servicios/madrid-mundo
Página 6	https://www.comunidad.madrid/servicios/juventud
Página 7	https://www.comunidad.madrid/servicios/administracion-digital-punto-acceso-general
Página 8	https://www.comunidad.madrid/servicios/asuntos-sociales
Página 9	https://www.comunidad.madrid/servicios/informacion-atencion-ciudadano/012
Página 10	https://www.comunidad.madrid/centros
Página 11	https://www.comunidad.madrid/gobierno/prensa
Página 12	https://www.comunidad.madrid/actividades
Página 13	https://www.comunidad.madrid/inversion/comercio
Página 14	https://www.comunidad.madrid/cultura/organiza-tu-visita
Página 15	https://www.comunidad.madrid/servicios/municipios
Página 16	https://www.comunidad.madrid/solicitud-informacion
Página 17	https://www.comunidad.madrid/noticias/2022/08/25/comunidad-madrid-amplia-programa-educativo-digicraft-45-nuevos-colegios-publicos-8000-nuevos-estudiantes-este-curso
Página 18	https://www.comunidad.madrid/centros/Temas/oferta-cultural-ocio-19424
Página 19	https://www.comunidad.madrid/centros/municipio/perales-tajuna-20172
Página 20	https://www.comunidad.madrid/centros/municipio/valdemorillo-20217
Página 21	https://www.comunidad.madrid/centros/municipio/rozas-madrid-12125
Página 22	https://www.comunidad.madrid/centros/municipio/parla-12139
Página 23	https://www.comunidad.madrid/centros/municipio/serranillos-valle-20198
Página 24	https://www.comunidad.madrid/centros/municipio/mostoles-12135
Página 25	https://www.comunidad.madrid/centros/municipio/lozoya-20146
Página 26	https://www.comunidad.madrid/servicios/educacion
Página 27	https://www.comunidad.madrid/servicios/asociaciones-fundaciones-colegios-profesionales
Página 28	https://www.comunidad.madrid/cultura/patrimonio-cultural
Página 29	https://www.comunidad.madrid/cultura/actividades-aire-libre-deporte
Página 30	https://www.comunidad.madrid/centros/Temas/oferta-cultural-ocio-19424/municipio/leganes-12137

<i>Página 31</i>	https://www.comunidad.madrid/centros/Consejerias/consejeria-cultura-turismo-deporte-30784/Temas/oferta-cultural-ocio-19424
<i>Página 32</i>	https://www.comunidad.madrid/centros/Temas/oferta-cultural-ocio-19424/Temas/festivales-19467
<i>Página 33</i>	https://www.comunidad.madrid/gobierno/politicas-digitales/sindicacion-contenidos-portal-comunidad-madrid

El análisis se ha ejecutado con la siguiente configuración:

- Origen: <https://www.comunidad.madrid/>
- Forma de selección de páginas: aleatoria
- Complejidad: Media
 - Profundidad 4
 - Amplitud 8
- Selección restringida a directorio: Sí
- Comprobación de enlaces rotos: No
- Metodología Seguimiento Simplificado UNE-EN 301549:2022

3. RESUMEN DE RESULTADOS

3.1. RESULTADOS GLOBALES

En este apartado se muestran los resultados globales del sitio web calculados de acuerdo a la metodología actual del Observatorio de Accesibilidad Web. Los resultados calculados son los siguientes:

La **puntuación media del sitio web** refleja la cantidad de verificaciones de accesibilidad que se satisfacen correctamente, ya sean de nivel de adecuación A o AA. Por lo tanto, cuanto más alta sea la puntuación, más verificaciones de accesibilidad se están cumpliendo.

El **nivel de adecuación estimado** del sitio web (No válido, A o AA) está relacionado con el nivel de adecuación de las verificaciones que se satisfacen. Si los fallos se concentran en verificaciones de nivel de adecuación A, el nivel de adecuación estimado será 'No válido' aunque la puntuación media del sitio web sea alta.

La **situación de cumplimiento estimada** del sitio web (No conforme, Parcialmente conforme o Plenamente conforme) está relacionada con la conformidad (No aplica, Conforme o No conforme) de cada una de las verificaciones a nivel de sitio web.

Los datos reflejados son ESTIMATIVOS. Para conocer la situación REAL es SIEMPRE necesaria una revisión manual experta complementando todos los requisitos de UNE-EN 301549:2022.

	Resultado
Puntuación media del sitio web	9.13
Nivel de adecuación estimado	A
Situación de cumplimiento estimada	Parcialmente conforme

A continuación se muestra la distribución de páginas según el nivel de adecuación estimado (No válido, A o AA).

Distribución de páginas según el Nivel de adecuación estimado

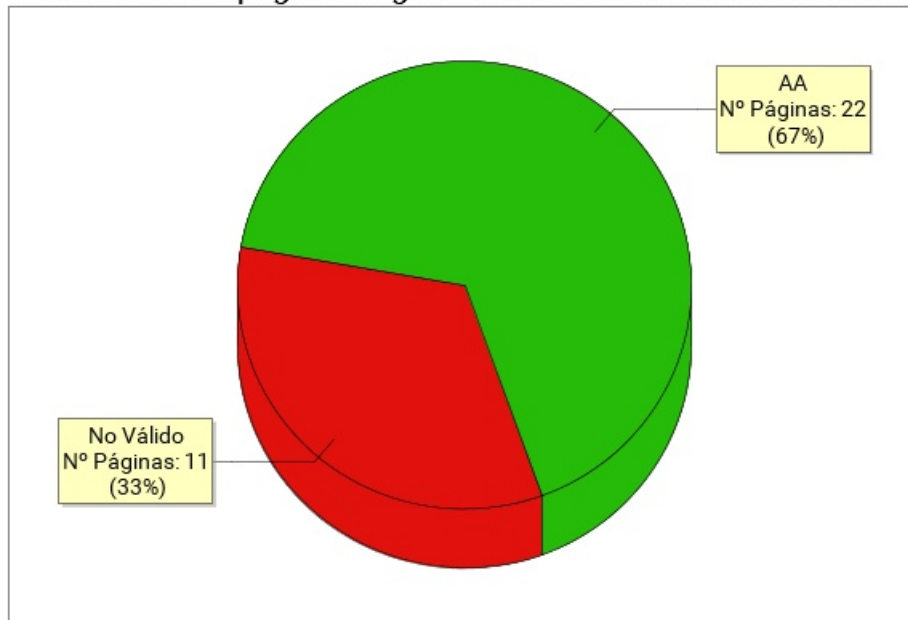

Nivel de adecuación estimado	Número de páginas	Porcentaje de páginas
AA	22	66.67%
A	0	0%
No Válido	11	33.33%

3.2. PUNTUACIÓN MEDIA Y NIVEL DE ADECUACIÓN ESTIMADO DE CADA PÁGINA

Se muestra a continuación de forma esquemática el resultado obtenido en el análisis individual de cada página, indicando la Puntuación Media de Página (PMP) y el grado de adecuación en cada caso.

En el eje X de la gráfica se muestran las páginas analizadas en el sitio web, mientras que el eje Y representa la puntuación obtenida por cada una de ellas. Además, la barra de puntuación de cada página indica mediante el código de color "Rojo - Amarillo - Verde", el grado de adecuación obtenido (No Válido, A, AA).

Puntuación media y Nivel de adecuación estimado de página

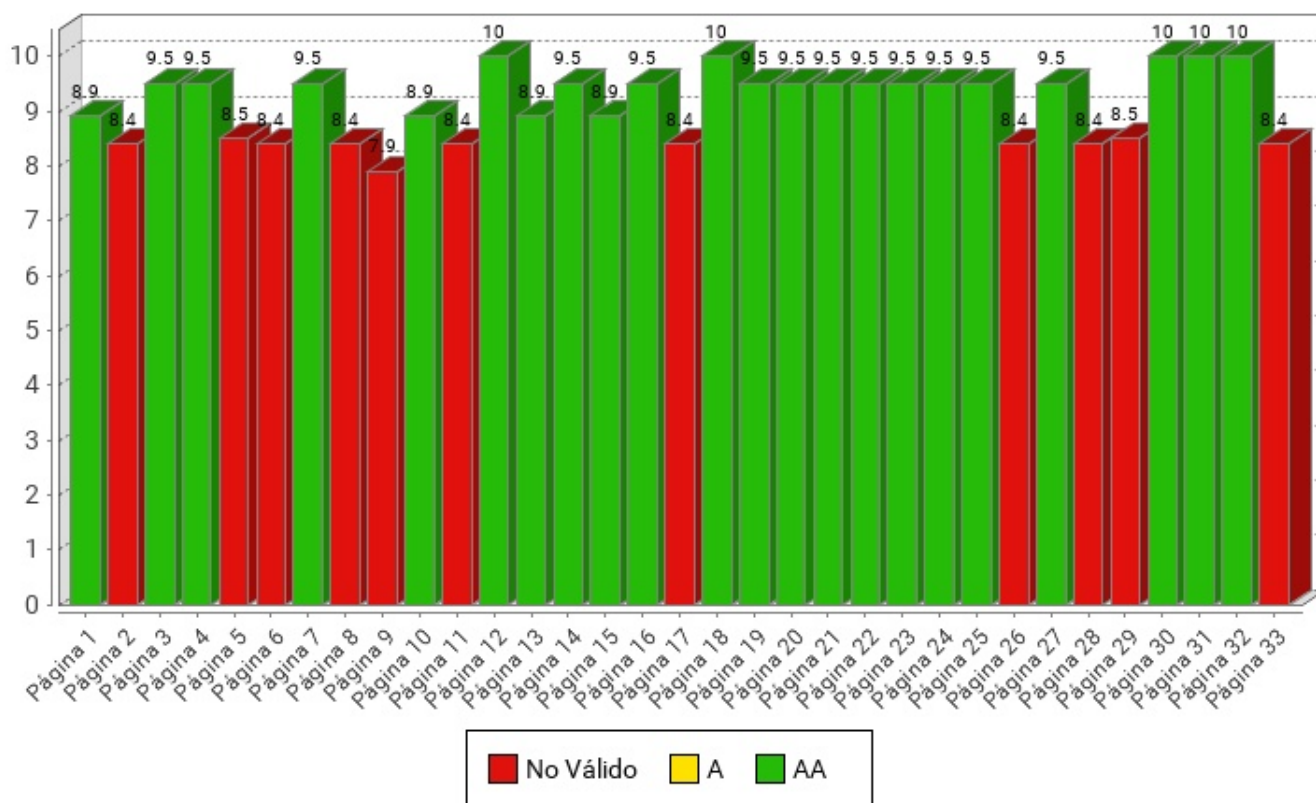

Página	Puntuación Media	Nivel de adecuación estimado
Página 1	8.9	AA
Página 2	8.4	No Válido
Página 3	9.5	AA
Página 4	9.5	AA
Página 5	8.5	No Válido
Página 6	8.4	No Válido
Página 7	9.5	AA
Página 8	8.4	No Válido
Página 9	7.9	No Válido
Página 10	8.9	AA
Página 11	8.4	No Válido
Página 12	10.0	AA
Página 13	8.9	AA
Página 14	9.5	AA
Página 15	8.9	AA
Página 16	9.5	AA
Página 17	8.4	No Válido
Página 18	10.0	AA
Página 19	9.5	AA
Página 20	9.5	AA
Página 21	9.5	AA
Página 22	9.5	AA
Página 23	9.5	AA
Página 24	9.5	AA
Página 25	9.5	AA
Página 26	8.4	No Válido
Página 27	9.5	AA
Página 28	8.4	No Válido
Página 29	8.5	No Válido
Página 30	10.0	AA
Página 31	10.0	AA
Página 32	10.0	AA
Página 33	8.4	No Válido

3.3. PUNTUACIÓN MEDIA DE VERIFICACIÓN A NIVEL DE SITIO WEB

A continuación se presentan, a nivel de sitio web, la puntuación media de cada verificación agregando los resultados de todas las páginas analizadas, en primer lugar para las verificaciones de nivel de adecuación A y en segundo lugar para las verificaciones de nivel de adecuación AA.

El eje X de las gráficas representa cada una de las verificaciones analizadas en un nivel de adecuación, y el eje Y presenta la Puntuación Media de verificación (PMV) obtenida agregando los resultados de todas las páginas analizadas. Aquellas verificaciones con una puntuación más baja son las que presentan mayores problemas de accesibilidad y sobre las cuáles habrá que concentrar los esfuerzos de mejora. Los valores "NP - No puntúa" indican que no hay ningún elemento de ese tipo analizable en la muestra y, por lo tanto, no suponen problemas de accesibilidad.

3.3.1. PUNTUACIONES MEDIAS DE VERIFICACIONES. NIVEL A

Puntuación media de verificación. Nivel de adecuación A

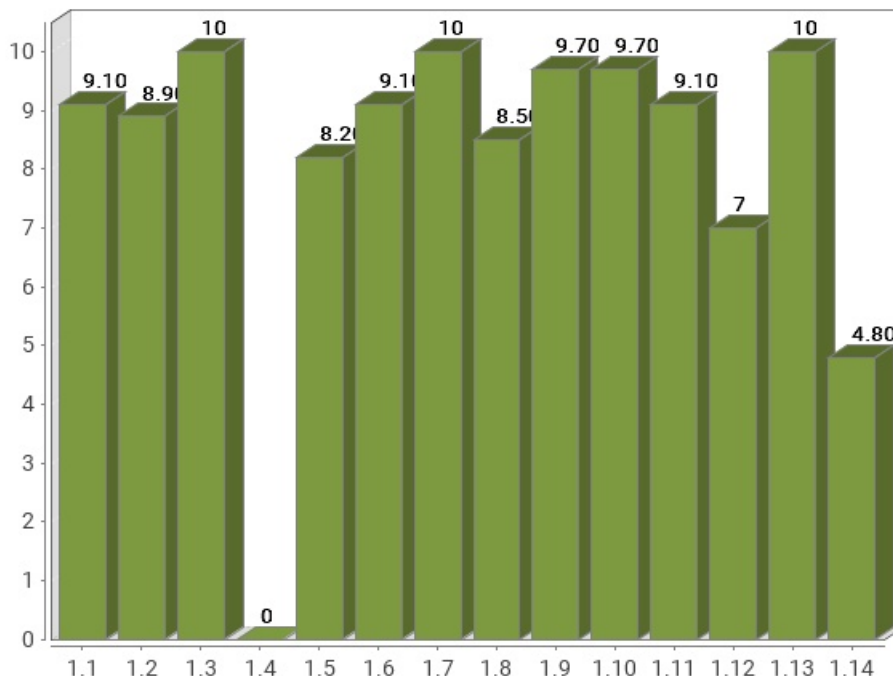

Verificación	Puntuación media
1.1 Existencia de alternativas textuales	9.10
1.2 Uso de encabezados	8.90
1.3 Uso de listas	10
1.4 Tablas de datos	0
1.5 Agrupación estructural	8.20
1.6 Separación de contenido y presentación	9.10
1.7 Identificación del idioma principal	10
1.8 Navegación con javascript accesible y control de usuario	8.50
1.9 Formularios y etiquetas	9.70
1.10 Formularios y estructura	9.70
1.11 Título de página y de marcos	9.10
1.12 Enlaces descriptivos	7
1.13 Cambios de contexto	10
1.14 Compatibilidad	4.80
Puntuación Media A	8.15

3.3.2. PUNTUACIONES MEDIAS DE VERIFICACIONES. NIVEL AA

Puntuación media de verificación. Nivel de adecuación AA

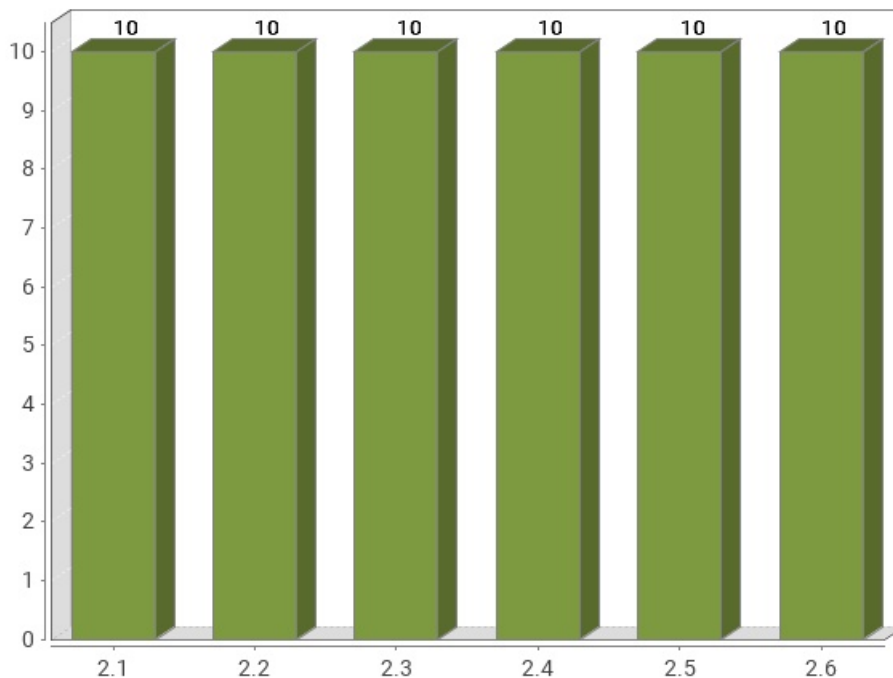

Verificación	Puntuación media
2.1 Identificación de los cambios de idioma	10
2.2 Legibilidad y contraste	10
2.3 Maquetación adaptable	10
2.4 Múltiples vías de navegación	10
2.5 Independencia del dispositivo	10
2.6 Navegación consistente	10
Puntuación Media AA	10.00

4. RESULTADOS POR VERIFICACIÓN Y PÁGINA

En este apartado se presenta en modo tabla el **Valor** y la **Modalidad** de cada una de las verificaciones recogidas en la metodología del observatorio y para cada una de las páginas analizadas.

Además, la última fila de cada tabla recoge la **Conformidad** estimada de cada verificación a nivel de sitio web.

Por lo tanto, se puede ver de forma rápida y visual en qué páginas hay que **concentrar esfuerzos** para mejorar los resultados del observatorio (aquellas con **modalidad Falla o puntuación cero**).

Una página tendrá **Valor "0"** y **Modalidad "Pasa"** cuando tenga algún problema menor de accesibilidad. Esto quiere decir que hay algún aspecto que corregir pero este no es tan grave como para asignarle modalidad "Falla". Para mejorar la accesibilidad los primeros esfuerzos se deben enfocar en solucionar los problemas que originan modalidad "Falla".

4.1. TABLA DE RESULTADOS POR VERIFICACIÓN Y PÁGINA. NIVEL A

Página	1.1	1.2	1.3	1.4	1.5	1.6	1.7	1.8	1.9	1.10	1.11	1.12	1.13	1.14
Página 1	1 P	1 P	1 P	- P	0 F	1 P	1 P	0 F	1 P	1 P	1 P	1 P	1 P	1 P
Página 2	0 F	1 P	1 P	- P	0 F	1 P	1 P	1 P	1 P	1 P	1 P	1 P	1 P	0 F
Página 3	1 P	1 P	1 P	- P	1 P	1 P	1 P	1 P	1 P	1 P	1 P	1 P	1 P	0 F
Página 4	1 P	1 P	1 P	- P	1 P	1 P	1 P	1 P	1 P	1 P	1 P	1 P	1 P	0 F
Página 5	1 P	1 P	1 P	0 F	1 P	0 F	1 P	1 P	1 P	1 P	1 P	1 P	1 P	0 F
Página 6	0 F	1 P	1 P	- P	1 P	1 P	1 P	1 P	1 P	1 P	1 P	0 F	1 P	0 F
Página 7	1 P	1 P	1 P	- P	1 P	1 P	1 P	1 P	0 F	1 P	1 P	1 P	1 P	1 P
Página 8	1 P	0 F	1 P	- P	1 P	1 P	1 P	1 P	1 P	0 F	1 P	1 P	1 P	0 F
Página 9	1 P	1 P	1 P	- P	1 P	1 P	1 P	0 F	1 P	1 P	0 F	0 F	1 P	0 F
Página 10	1 P	1 P	1 P	- P	0 F	1 P	1 P	1 P	1 P	1 P	1 P	0 F	1 P	1 P
Página 11	1 P	1 P	1 P	- P	0 F	1 P	1 P	0 F	1 P	1 P	1 P	1 P	1 P	0 F
Página 12	1 P	1 P	1 P	- P	1 P	1 P	1 P	1 P	1 P	1 P	1 P	1 P	1 P	1 P
Página 13	1 P	0 F	1 P	- P	1 P	1 P	1 P	1 P	1 P	1 P	1 P	1 P	1 P	0 F
Página 14	1 P	1 P	1 P	- P	1 P	1 P	1 P	1 P	1 P	1 P	1 P	1 P	1 P	0 F
Página 15	1 P	1 P	1 P	- P	0 F	1 P	1 P	1 P	1 P	1 P	1 P	1 P	1 P	0 F
Página 16	1 P	0.5 P	1 P	- P	1 P	1 P	1 P	1 P	1 P	1 P	1 P	1 P	1 P	1 P
Página 17	1 P	1 P	1 P	- P	1 P	1 P	1 P	0 F	1 P	1 P	0 F	1 P	1 P	0 F
Página 18	1 P	1 P	1 P	- P	1 P	1 P	1 P	1 P	1 P	1 P	1 P	1 P	1 P	1 P
Página 19	1 P	1 P	1 P	- P	1 P	1 P	1 P	1 P	1 P	1 P	1 P	0 F	1 P	1 P
Página 20	1 P	1 P	1 P	- P	1 P	1 P	1 P	1 P	1 P	1 P	1 P	0 F	1 P	1 P
Página 21	1 P	1 P	1 P	- P	1 P	1 P	1 P	1 P	1 P	1 P	1 P	0 F	1 P	1 P
Página 22	1 P	1 P	1 P	- P	1 P	1 P	1 P	1 P	1 P	1 P	1 P	0 F	1 P	1 P
Página 23	1 P	1 P	1 P	- P	1 P	1 P	1 P	1 P	1 P	1 P	1 P	0 F	1 P	1 P
Página 24	1 P	1 P	1 P	- P	1 P	1 P	1 P	1 P	1 P	1 P	1 P	0 F	1 P	1 P
Página 25	1 P	1 P	1 P	- P	1 P	1 P	1 P	1 P	1 P	1 P	1 P	0 F	1 P	1 P
Página 26	1 P	0 F	1 P	- P	0 F	1 P	1 P	1 P	1 P	1 P	1 P	1 P	1 P	0 F
Página 27	1 P	1 P	1 P	- P	1 P	1 P	1 P	1 P	1 P	1 P	1 P	1 P	1 P	0 F
Página 28	0 F	1 P	1 P	- P	1 P	0 F	1 P	1 P	1 P	1 P	1 P	1 P	1 P	0 F
Página 29	1 P	1 P	1 P	0 F	1 P	0 F	1 P	1 P	1 P	1 P	1 P	1 P	1 P	0 F
Página 30	1 P	1 P	1 P	- P	1 P	1 P	1 P	1 P	1 P	1 P	1 P	1 P	1 P	1 P
Página 31	1 P	1 P	1 P	- P	1 P	1 P	1 P	1 P	1 P	1 P	1 P	1 P	1 P	1 P
Página 32	1 P	1 P	1 P	- P	1 P	1 P	1 P	1 P	1 P	1 P	1 P	1 P	1 P	1 P
Página 33	1 P	1 P	1 P	- P	1 P	1 P	1 P	0 F	1 P	1 P	0 F	1 P	1 P	0 F
Sitio web	C	NC	C	NC	NC	C	C	NC	C	C	C	NC	C	NC

Modalidad de Verificación en una página

-: Valor No Puntúa

1: Valor 1

0: Valor 0

P: Modalidad PASA

F: Modalidad FALLA

Conformidad de verificación en el sitio web

C: Conforme

NC: No conforme

NA: No aplica

Verificaciones

1.1 Existencia de alternativas textuales

1.2 Uso de encabezados

1.3 Uso de listas

1.4 Tablas de datos

1.5 Agrupación estructural

1.6 Separación de contenido y presentación

1.7 Identificación del idioma principal

1.8 Navegación con javascript accesible y control de usuario

1.9 Formularios y etiquetas

1.10 Formularios y estructura

1.11 Título de página y de marcos

1.12 Enlaces descriptivos

1.13 Cambios de contexto

1.14 Compatibilidad

4.2. TABLA DE RESULTADOS POR VERIFICACIÓN Y PÁGINA. NIVEL AA

Página	2.1	2.2	2.3	2.4	2.5	2.6
<i>Página 1</i>	1 P	1 P	1 P	1 P	1 P	1 P
<i>Página 2</i>	1 P	1 P	1 P	1 P	1 P	1 P
<i>Página 3</i>	1 P	1 P	1 P	1 P	1 P	1 P
<i>Página 4</i>	1 P	1 P	1 P	1 P	1 P	1 P
<i>Página 5</i>	1 P	1 P	1 P	1 P	1 P	1 P
<i>Página 6</i>	1 P	1 P	1 P	1 P	1 P	1 P
<i>Página 7</i>	1 P	1 P	1 P	1 P	1 P	1 P
<i>Página 8</i>	1 P	1 P	1 P	1 P	1 P	1 P
<i>Página 9</i>	1 P	1 P	1 P	1 P	1 P	1 P
<i>Página 10</i>	1 P	1 P	1 P	1 P	1 P	1 P
<i>Página 11</i>	1 P	1 P	1 P	1 P	1 P	1 P
<i>Página 12</i>	1 P	1 P	1 P	1 P	1 P	1 P
<i>Página 13</i>	1 P	1 P	1 P	1 P	1 P	1 P
<i>Página 14</i>	1 P	1 P	1 P	1 P	1 P	1 P
<i>Página 15</i>	1 P	1 P	1 P	1 P	1 P	1 P
<i>Página 16</i>	1 P	1 P	1 P	1 P	1 P	1 P
<i>Página 17</i>	1 P	1 P	1 P	1 P	1 P	1 P
<i>Página 18</i>	1 P	1 P	1 P	1 P	1 P	1 P
<i>Página 19</i>	1 P	1 P	1 P	1 P	1 P	1 P
<i>Página 20</i>	1 P	1 P	1 P	1 P	1 P	1 P
<i>Página 21</i>	1 P	1 P	1 P	1 P	1 P	1 P
<i>Página 22</i>	1 P	1 P	1 P	1 P	1 P	1 P
<i>Página 23</i>	1 P	1 P	1 P	1 P	1 P	1 P
<i>Página 24</i>	1 P	1 P	1 P	1 P	1 P	1 P
<i>Página 25</i>	1 P	1 P	1 P	1 P	1 P	1 P
<i>Página 26</i>	1 P	1 P	1 P	1 P	1 P	1 P
<i>Página 27</i>	1 P	1 P	1 P	1 P	1 P	1 P
<i>Página 28</i>	1 P	1 P	1 P	1 P	1 P	1 P
<i>Página 29</i>	1 P	1 P	1 P	1 P	1 P	1 P
<i>Página 30</i>	1 P	1 P	1 P	1 P	1 P	1 P
<i>Página 31</i>	1 P	1 P	1 P	1 P	1 P	1 P
<i>Página 32</i>	1 P	1 P	1 P	1 P	1 P	1 P
<i>Página 33</i>	1 P	1 P	1 P	1 P	1 P	1 P
Sitio web	C	C	C	C	C	C

Modalidad de Verificación en una página

-: Valor No Puntúa
1: Valor 1
0: Valor 0
P: Modalidad PASA
F: Modalidad FALLA

Conformidad de verificación en el sitio web

C: Conforme
NC: No conforme
NA: No aplica

Verificaciones

2.1 Identificación de los cambios de idioma
2.2 Legibilidad y contraste
2.3 Maquetación adaptable
2.4 Múltiples vías de navegación
2.5 Independencia del dispositivo
2.6 Navegación consistente

5. RESULTADOS: PÁGINA 1

Título	Comunidad de Madrid
URL	https://www.comunidad.madrid/
Puntuación media	8.90
Nivel de adecuación estimado	AA

Verificaciones. Nivel de adecuación A

Verificación	Valor	Modalidad
1.1 Existencia de alternativas textuales	1	Pasa
1.2 Uso de encabezados	1	Pasa
1.3 Uso de listas	1	Pasa
1.4 Tablas de datos	No aplica	Pasa
1.5 Agrupación estructural	0	Falla
1.6 Separación de contenido y presentación	1	Pasa
1.7 Identificación del idioma principal	1	Pasa
1.8 Navegación con javascript accesible y control de usuario	0	Falla
1.9 Formularios y etiquetas	1	Pasa
1.10 Formularios y estructura	1	Pasa
1.11 Título de página y de marcos	1	Pasa
1.12 Enlaces descriptivos	1	Pasa
1.13 Cambios de contexto	1	Pasa
1.14 Compatibilidad	1	Pasa

Verificaciones. Nivel de adecuación AA

Verificación	Valor	Modalidad
2.1 Identificación de los cambios de idioma	1	Pasa
2.2 Legibilidad y contraste	1	Pasa
2.3 Maquetación adaptable	1	Pasa
2.4 Múltiples vías de navegación	1	Pasa
2.5 Independencia del dispositivo	1	Pasa
2.6 Navegación consistente	1	Pasa

5.1. INCIDENCIAS.NIVEL DE ADECUACIÓN A

1.5 Agrupación estructural

Problema Elemento DIV que contiene un texto de más de 150 caracteres sin emplear ninguna etiqueta de marcado de texto (P, Q, BLOCKQUOTE, etc.).

Los párrafos de texto en el contenido de la página se deben marcar mediante los elementos HTML destinados a ese fin (P), en lugar de utilizar elementos sin valor semántico.

Los lectores de pantalla proporcionan mecanismos especiales de navegación que permiten a los usuarios avanzar al siguiente párrafo de la página, operación que no es posible si éstos no se identifican semánticamente con el marcado correcto.

Línea	Columna	Código
445	653	<pre> <DIV class="field-item even"> La creación coreográfica de Canal Baila, la fotografía de Català-Roca, y Arte vivo en las Villas entre las propuestas culturales de la Comunidad de Madrid </DIV> </pre>
454	249	<pre> <DIV class="field-item even"> Díaz Ayuso anuncia la incorporación de 1.266 nuevos docentes a centros públicos y la continuidad de las 2.120 plazas que se crearon de refuerzo el curso pasado </DIV> </pre>

1.8 Navegación con javascript accesible y control de usuario

Problema Elementos de interacción no accesibles programados mediante scripts.

Cuando se empleen scripts para añadir funcionalidades e interacción se debe hacer de forma que se preserve la accesibilidad del elemento. Así, en principio, los elementos de interacción a usar han de ser enlaces o botones estándar. En caso de añadir funcionalidad mediante scripts a elementos estáticos como imágenes (IMG), celdas o filas de tablas (TR, TH, TD), elementos SPAN, DIV, etc., para crear componentes de interacción personalizados entonces se ha de hacer de forma que sigan siendo accesibles con teclado y compatibles con los productos de apoyo aplicando las recomendaciones de WAI-ARIA.

Línea	Columna	Código
309	319	<pre> <DIV class="ds-lcol entity entity-paragraphs-item paragraphs-item-important-notice-block normal-notice paragraph-has-link pg-onclick view-mode-full clearfix" id="paragraph-item-id-267694" onclick="location.href="https://www.comunidad.madrid/servicios/asuntos-sociales/ayudas-economicas-natalidad"> </pre>
314	294	<pre> <DIV class="ds-lcol entity entity-paragraphs-item paragraphs-item-important-notice-block normal-notice paragraph-has-link pg-onclick view-mode-full clearfix" id="paragraph-item-id-267695" onclick="location.href="https://www.comunidad.madrid/servicios/salud/cita-sanitaria"> </pre>
342	352	<pre> <DIV class="ds-lcol entity entity-paragraphs-item paragraphs-item-information-container-block destacado-home paragraph-has-link pg-onclick view-mode-full clearfix" id="paragraph-item-id-227037" onclick="location.href="https://www.comunidad.madrid/servicios/administracion-digital-punto-acceso-general"> </pre>

Línea	Columna	Código
347	297	<DIV class="ds-lcol entity entity-paragraphs-item paragraphs-item-information-container-block home paragraph-has-link pg-onclick view-mode-full clearfix" id="paragraph-item-id-227033" onclick="location.href="https://www.comunidad.madrid/natalidad">
352	340	<DIV class="ds-lcol entity entity-paragraphs-item paragraphs-item-information-container-block home paragraph-has-link pg-onclick view-mode-full clearfix" id="paragraph-item-id-227038" onclick="location.href="https://www.comunidad.madrid/gobierno/participacion/linea-abierta-hiperregulacion">
357	349	<DIV class="ds-lcol entity entity-paragraphs-item paragraphs-item-information-container-block home paragraph-has-link pg-onclick view-mode-full clearfix" id="paragraph-item-id-227035" onclick="location.href="https://www.comunidad.madrid/info/servicios/atencion-contribuyente/donde-van-mis-impuestos">
362	314	<DIV class="ds-lcol entity entity-paragraphs-item paragraphs-item-information-container-block home paragraph-has-link pg-onclick view-mode-full clearfix" id="paragraph-item-id-227034" onclick="location.href="https://autocitavacuna.sanidadmadrid.org/ohci-tacovid/#/">
367	372	<DIV class="ds-lcol entity entity-paragraphs-item paragraphs-item-information-container-block home paragraph-has-link pg-onclick view-mode-full clearfix" id="paragraph-item-id-227036" onclick="location.href="http://comunidad.madrid/servicios/informacion-atencion-ciudadano/cita-previa-oficinas-registro-atencion-ciudadano">

6. RESULTADOS: PÁGINA 2

Título	Actualidad Comunidad de Madrid
URL	https://www.comunidad.madrid/actualidad
Puntuación media	8.40
Nivel de adecuación estimado	No Válido

Verificaciones. Nivel de adecuación A

Verificación	Valor	Modalidad
1.1 Existencia de alternativas textuales	0	Falla
1.2 Uso de encabezados	1	Pasa
1.3 Uso de listas	1	Pasa
1.4 Tablas de datos	No aplica	Pasa
1.5 Agrupación estructural	0	Falla
1.6 Separación de contenido y presentación	1	Pasa
1.7 Identificación del idioma principal	1	Pasa
1.8 Navegación con javascript accesible y control de usuario	1	Pasa
1.9 Formularios y etiquetas	1	Pasa
1.10 Formularios y estructura	1	Pasa
1.11 Título de página y de marcos	1	Pasa
1.12 Enlaces descriptivos	1	Pasa
1.13 Cambios de contexto	1	Pasa
1.14 Compatibilidad	0	Falla

Verificaciones. Nivel de adecuación AA

Verificación	Valor	Modalidad
2.1 Identificación de los cambios de idioma	1	Pasa
2.2 Legibilidad y contraste	1	Pasa
2.3 Maquetación adaptable	1	Pasa
2.4 Múltiples vías de navegación	1	Pasa
2.5 Independencia del dispositivo	1	Pasa
2.6 Navegación consistente	1	Pasa

6.1. INCIDENCIAS.NIVEL DE ADECUACIÓN A

1.1 Existencia de alternativas textuales

Problema Imagen cuyo atributo alt contiene un texto de relleno.

En los textos alternativos de las imágenes no se deben proporcionar textos de relleno que no aportan información a los usuarios, como el nombre de los archivos de imagen u otro texto de relleno no significativo (p. ej. "nombrearchivo.jpg", "imagen", "fotografía", "separador", "decorativa", etc.)

Se deben proporcionar alternativas textuales adecuadas para cada imagen dependiendo de su funcionalidad. En el caso de imágenes que transmiten información se debe proporcionar la misma información en el texto alternativo de la imagen. En el caso de las imágenes decorativas, para que sean transparentes para los usuarios de lectores de pantalla, se debe utilizar un atributo alt vacío o con un espacio en blanco.

Línea	Columna	Código
174	262	<pre></pre>

1.5 Agrupación estructural

Problema Elemento DIV que contiene un texto de más de 150 caracteres sin emplear ninguna etiqueta de marcado de texto (P, Q, BLOCKQUOTE, etc.).

Los párrafos de texto en el contenido de la página se deben marcar mediante los elementos HTML destinados a ese fin (P), en lugar de utilizar elementos sin valor semántico.

Los lectores de pantalla proporcionan mecanismos especiales de navegación que permiten a los usuarios avanzar al siguiente párrafo de la página, operación que no es posible si éstos no se identifican semánticamente con el marcado correcto.

Línea	Columna	Código
292	287	<pre><DIV class="field-item even"> Díaz Ayuso anuncia la incorporación de 1.266 nuevos docentes a centros públicos y la continuidad de las 2.120 plazas que se crearon de refuerzo el curso pasado </DIV></pre>
344	846	<pre><DIV class="field-item even"> La creación coreográfica de Canal Baila, la fotografía de Català-Roca, y Arte vivo en las Villas entre las propuestas culturales de la Comunidad de Madrid </DIV></pre>

Línea	Columna	Código
354	442	<pre> <DIV class="field-item even"> Díaz Ayuso anuncia la incorporación de 1.266 nuevos docentes a centros públicos y la continuidad de las 2.120 plazas que se crearon de refuerzo el curso pasado </DIV> </pre>

1.14 Compatibilidad

Problema Presencia de errores en el código CSS que pueden dificultar su correcto procesamiento.

El código de las hojas de estilo debe estar libre de errores que puedan suponer una inconsistencia en su interpretación por parte de diferentes navegadores o aplicaciones de usuario. Es decir, el código debe poder ser procesado sin inconsistencias. Esto no implica que el código deba ser gramaticalmente válido o que no se empleen propiedades avanzadas o experimentales como las de CSS3 o las equivalentes de los diferentes motores de los navegadores, sino que al menos el código ha de ser sintácticamente correcto.

Línea	Columna	Código
2	142	<pre> https://www.comunidad.madrid/sites/default/files/css/css_wK_60kTymLeGE8EAA_dnsRvCJEpFxF6LktC0tHtlBlue.css Encontrado error de parseo en: ; </pre>
2	507	<pre> https://www.comunidad.madrid/sites/default/files/css/css_wK_60kTymLeGE8EAA_dnsRvCJEpFxF6LktC0tHtlBlue.css Encontrado error de parseo en: ; </pre>
2	142	<pre> https://www.comunidad.madrid/sites/default/files/css/css_wK_60kTymLeGE8EAA_dnsRvCJEpFxF6LktC0tHtlBlue.css Encontrado error de parseo en: ; </pre>
2	507	<pre> https://www.comunidad.madrid/sites/default/files/css/css_wK_60kTymLeGE8EAA_dnsRvCJEpFxF6LktC0tHtlBlue.css Encontrado error de parseo en: ; </pre>
2	142	<pre> https://www.comunidad.madrid/sites/default/files/css/css_wK_60kTymLeGE8EAA_dnsRvCJEpFxF6LktC0tHtlBlue.css Encontrado error de parseo en: ; </pre>
2	507	<pre> https://www.comunidad.madrid/sites/default/files/css/css_wK_60kTymLeGE8EAA_dnsRvCJEpFxF6LktC0tHtlBlue.css Encontrado error de parseo en: ; </pre>
2	142	<pre> https://www.comunidad.madrid/sites/default/files/css/css_wK_60kTymLeGE8EAA_dnsRvCJEpFxF6LktC0tHtlBlue.css Encontrado error de parseo en: ; </pre>
2	507	<pre> https://www.comunidad.madrid/sites/default/files/css/css_wK_60kTymLeGE8EAA_dnsRvCJEpFxF6LktC0tHtlBlue.css Encontrado error de parseo en: ; </pre>
2	142	<pre> https://www.comunidad.madrid/sites/default/files/css/css_wK_60kTymLeGE8EAA_dnsRvCJEpFxF6LktC0tHtlBlue.css Encontrado error de parseo en: ; </pre>
2	507	<pre> https://www.comunidad.madrid/sites/default/files/css/css_wK_60kTymLeGE8EAA_dnsRvCJEpFxF6LktC0tHtlBlue.css Encontrado error de parseo en: ; </pre>
2	142	<pre> https://www.comunidad.madrid/sites/default/files/css/css_wK_60kTymLeGE8EAA_dnsRvCJEpFxF6LktC0tHtlBlue.css Encontrado error de parseo en: ; </pre>
2	507	<pre> https://www.comunidad.madrid/sites/default/files/css/css_wK_60kTymLeGE8EAA_dnsRvCJEpFxF6LktC0tHtlBlue.css Encontrado error de parseo en: ; </pre>



7. RESULTADOS: PÁGINA 3

Título	Medio rural Comunidad de Madrid
URL	https://www.comunidad.madrid/servicios/medio-rural
Puntuación media	9.50
Nivel de adecuación estimado	AA

Verificaciones. Nivel de adecuación A

Verificación	Valor	Modalidad
1.1 Existencia de alternativas textuales	1	Pasa
1.2 Uso de encabezados	1	Pasa
1.3 Uso de listas	1	Pasa
1.4 Tablas de datos	No aplica	Pasa
1.5 Agrupación estructural	1	Pasa
1.6 Separación de contenido y presentación	1	Pasa
1.7 Identificación del idioma principal	1	Pasa
1.8 Navegación con javascript accesible y control de usuario	1	Pasa
1.9 Formularios y etiquetas	1	Pasa
1.10 Formularios y estructura	1	Pasa
1.11 Título de página y de marcos	1	Pasa
1.12 Enlaces descriptivos	1	Pasa
1.13 Cambios de contexto	1	Pasa
1.14 Compatibilidad	0	Falla

Verificaciones. Nivel de adecuación AA

Verificación	Valor	Modalidad
2.1 Identificación de los cambios de idioma	1	Pasa
2.2 Legibilidad y contraste	1	Pasa
2.3 Maquetación adaptable	1	Pasa
2.4 Múltiples vías de navegación	1	Pasa
2.5 Independencia del dispositivo	1	Pasa
2.6 Navegación consistente	1	Pasa

7.1. INCIDENCIAS.NIVEL DE ADECUACIÓN A

1.14 Compatibilidad

Problema Presencia de errores en el código CSS que pueden dificultar su correcto procesamiento.

El código de las hojas de estilo debe estar libre de errores que puedan suponer una inconsistencia en su interpretación por parte de diferentes navegadores o aplicaciones de usuario. Es decir, el código debe poder ser procesado sin inconsistencias. Esto no implica que el código deba ser gramaticalmente válido o que no se empleen propiedades avanzadas o experimentales como las de CSS3 o las equivalentes de los diferentes motores de los navegadores, sino que al menos el código ha de ser sintácticamente correcto.

Línea	Columna	Código
2	142	<code>https://www.comunidad.madrid/sites/default/files/css/css_wK_60kTymLeGE8EAA_dnsRvCJEpFx6LktC0tHtlBluE.css</code> Encontrado error de parseo en: ;
2	507	<code>https://www.comunidad.madrid/sites/default/files/css/css_wK_60kTymLeGE8EAA_dnsRvCJEpFx6LktC0tHtlBluE.css</code> Encontrado error de parseo en: ;
2	142	<code>https://www.comunidad.madrid/sites/default/files/css/css_wK_60kTymLeGE8EAA_dnsRvCJEpFx6LktC0tHtlBluE.css</code> Encontrado error de parseo en: ;
2	507	<code>https://www.comunidad.madrid/sites/default/files/css/css_wK_60kTymLeGE8EAA_dnsRvCJEpFx6LktC0tHtlBluE.css</code> Encontrado error de parseo en: ;
2	142	<code>https://www.comunidad.madrid/sites/default/files/css/css_wK_60kTymLeGE8EAA_dnsRvCJEpFx6LktC0tHtlBluE.css</code> Encontrado error de parseo en: ;
2	507	<code>https://www.comunidad.madrid/sites/default/files/css/css_wK_60kTymLeGE8EAA_dnsRvCJEpFx6LktC0tHtlBluE.css</code> Encontrado error de parseo en: ;
2	142	<code>https://www.comunidad.madrid/sites/default/files/css/css_wK_60kTymLeGE8EAA_dnsRvCJEpFx6LktC0tHtlBluE.css</code> Encontrado error de parseo en: ;
2	507	<code>https://www.comunidad.madrid/sites/default/files/css/css_wK_60kTymLeGE8EAA_dnsRvCJEpFx6LktC0tHtlBluE.css</code> Encontrado error de parseo en: ;
2	142	<code>https://www.comunidad.madrid/sites/default/files/css/css_wK_60kTymLeGE8EAA_dnsRvCJEpFx6LktC0tHtlBluE.css</code> Encontrado error de parseo en: ;
2	507	<code>https://www.comunidad.madrid/sites/default/files/css/css_wK_60kTymLeGE8EAA_dnsRvCJEpFx6LktC0tHtlBluE.css</code> Encontrado error de parseo en: ;
2	142	<code>https://www.comunidad.madrid/sites/default/files/css/css_wK_60kTymLeGE8EAA_dnsRvCJEpFx6LktC0tHtlBluE.css</code> Encontrado error de parseo en: ;
2	507	<code>https://www.comunidad.madrid/sites/default/files/css/css_wK_60kTymLeGE8EAA_dnsRvCJEpFx6LktC0tHtlBluE.css</code> Encontrado error de parseo en: ;

8. RESULTADOS: PÁGINA 4

Título	Información jurídica y legislación Comunidad de Madrid
URL	https://www.comunidad.madrid/gobierno/informacion-juridica-legislacion
Puntuación media	9.50
Nivel de adecuación estimado	AA

Verificaciones. Nivel de adecuación A

Verificación	Valor	Modalidad
1.1 Existencia de alternativas textuales	1	Pasa
1.2 Uso de encabezados	1	Pasa
1.3 Uso de listas	1	Pasa
1.4 Tablas de datos	No aplica	Pasa
1.5 Agrupación estructural	1	Pasa
1.6 Separación de contenido y presentación	1	Pasa
1.7 Identificación del idioma principal	1	Pasa
1.8 Navegación con javascript accesible y control de usuario	1	Pasa
1.9 Formularios y etiquetas	1	Pasa
1.10 Formularios y estructura	1	Pasa
1.11 Título de página y de marcos	1	Pasa
1.12 Enlaces descriptivos	1	Pasa
1.13 Cambios de contexto	1	Pasa
1.14 Compatibilidad	0	Falla

Verificaciones. Nivel de adecuación AA

Verificación	Valor	Modalidad
2.1 Identificación de los cambios de idioma	1	Pasa
2.2 Legibilidad y contraste	1	Pasa
2.3 Maquetación adaptable	1	Pasa
2.4 Múltiples vías de navegación	1	Pasa
2.5 Independencia del dispositivo	1	Pasa
2.6 Navegación consistente	1	Pasa

8.1. INCIDENCIAS.NIVEL DE ADECUACIÓN A

1.14 Compatibilidad

Problema Presencia de errores en el código CSS que pueden dificultar su correcto procesamiento.

El código de las hojas de estilo debe estar libre de errores que puedan suponer una inconsistencia en su interpretación por parte de diferentes navegadores o aplicaciones de usuario. Es decir, el código debe poder ser procesado sin inconsistencias. Esto no implica que el código deba ser gramaticalmente válido o que no se empleen propiedades avanzadas o experimentales como las de CSS3 o las equivalentes de los diferentes motores de los navegadores, sino que al menos el código ha de ser sintácticamente correcto.

Línea	Columna	Código
2	142	<code>https://www.comunidad.madrid/sites/default/files/css/css_wK_60kTymLeGE8EAA_dnsRvCJEpFx6LktC0tHtlBluE.css</code> Encontrado error de parseo en: ;
2	507	<code>https://www.comunidad.madrid/sites/default/files/css/css_wK_60kTymLeGE8EAA_dnsRvCJEpFx6LktC0tHtlBluE.css</code> Encontrado error de parseo en: ;
2	142	<code>https://www.comunidad.madrid/sites/default/files/css/css_wK_60kTymLeGE8EAA_dnsRvCJEpFx6LktC0tHtlBluE.css</code> Encontrado error de parseo en: ;
2	507	<code>https://www.comunidad.madrid/sites/default/files/css/css_wK_60kTymLeGE8EAA_dnsRvCJEpFx6LktC0tHtlBluE.css</code> Encontrado error de parseo en: ;
2	142	<code>https://www.comunidad.madrid/sites/default/files/css/css_wK_60kTymLeGE8EAA_dnsRvCJEpFx6LktC0tHtlBluE.css</code> Encontrado error de parseo en: ;
2	507	<code>https://www.comunidad.madrid/sites/default/files/css/css_wK_60kTymLeGE8EAA_dnsRvCJEpFx6LktC0tHtlBluE.css</code> Encontrado error de parseo en: ;
2	142	<code>https://www.comunidad.madrid/sites/default/files/css/css_wK_60kTymLeGE8EAA_dnsRvCJEpFx6LktC0tHtlBluE.css</code> Encontrado error de parseo en: ;
2	507	<code>https://www.comunidad.madrid/sites/default/files/css/css_wK_60kTymLeGE8EAA_dnsRvCJEpFx6LktC0tHtlBluE.css</code> Encontrado error de parseo en: ;
2	142	<code>https://www.comunidad.madrid/sites/default/files/css/css_wK_60kTymLeGE8EAA_dnsRvCJEpFx6LktC0tHtlBluE.css</code> Encontrado error de parseo en: ;
2	507	<code>https://www.comunidad.madrid/sites/default/files/css/css_wK_60kTymLeGE8EAA_dnsRvCJEpFx6LktC0tHtlBluE.css</code> Encontrado error de parseo en: ;

9. RESULTADOS: PÁGINA 5

Título	Madrid en el mundo Comunidad de Madrid
URL	https://www.comunidad.madrid/servicios/madrid-mundo
Puntuación media	8.50
Nivel de adecuación estimado	No Válido

Verificaciones. Nivel de adecuación A

Verificación	Valor	Modalidad
1.1 Existencia de alternativas textuales	1	Pasa
1.2 Uso de encabezados	1	Pasa
1.3 Uso de listas	1	Pasa
1.4 Tablas de datos	0	Falla
1.5 Agrupación estructural	1	Pasa
1.6 Separación de contenido y presentación	0	Falla
1.7 Identificación del idioma principal	1	Pasa
1.8 Navegación con javascript accesible y control de usuario	1	Pasa
1.9 Formularios y etiquetas	1	Pasa
1.10 Formularios y estructura	1	Pasa
1.11 Título de página y de marcos	1	Pasa
1.12 Enlaces descriptivos	1	Pasa
1.13 Cambios de contexto	1	Pasa
1.14 Compatibilidad	0	Falla

Verificaciones. Nivel de adecuación AA

Verificación	Valor	Modalidad
2.1 Identificación de los cambios de idioma	1	Pasa
2.2 Legibilidad y contraste	1	Pasa
2.3 Maquetación adaptable	1	Pasa
2.4 Múltiples vías de navegación	1	Pasa
2.5 Independencia del dispositivo	1	Pasa
2.6 Navegación consistente	1	Pasa

9.1. INCIDENCIAS.NIVEL DE ADECUACIÓN A

1.4 Tablas de datos

Problema

Línea	Columna	Código
397	2063	<TABLE>
397	3548	<TABLE>
397	4918	<TABLE>
397	6293	<TABLE>
397	7668	<TABLE>
397	9101	<TABLE>

1.6 Separación de contenido y presentación

Problema Empleo de marcado propio de tablas de datos en tablas de maquetación.

No se recomienda el uso de tablas de maquetación. En caso de que se empleen tablas para maquetar contenido, entonces éstas han de ser transparentes para los lectores de pantalla y otros productos de apoyo. Es decir, los usuarios no deben percibir su presencia.

Para ello, éstas no deben incluir elementos o atributos propios de tablas de datos (TH, THEAD, TBODY, TFOOT, CAPTION, summary, title, scope, headers, etc.). Por ejemplo, si una celda no es realmente un encabezamiento, no se debe utilizar el elemento TH para que tenga una apariencia determinada, sino dar formato al texto mediante hojas de estilo.

Línea	Columna	Código
397	1337	<TABLE>
397	2772	<TABLE>
397	4200	<TABLE>
397	5570	<TABLE>
397	6945	<TABLE>
397	8350	<TABLE>
397	9858	<TABLE>
397	1219	<TABLE>

1.14 Compatibilidad

Problema Presencia de errores en el código CSS que pueden dificultar su correcto procesamiento.

El código de las hojas de estilo debe estar libre de errores que puedan suponer una inconsistencia en su interpretación por parte de diferentes navegadores o aplicaciones de usuario. Es decir, el código debe poder ser procesado sin inconsistencias. Esto no implica que el código deba ser gramaticalmente válido o que no se empleen propiedades avanzadas o experimentales como las de CSS3 o las equivalentes de los diferentes motores de los navegadores, sino que al menos el código ha de ser sintácticamente correcto.

Línea	Columna	Código
2	142	https://www.comunidad.madrid/sites/default/files/css/css_wK_60kTymLeG

Línea	Columna	Código
		E8EAA_dnsRvCJEpFx6LktC0tHt1BluE.css Encontrado error de parseo en: ;
2	507	https://www.comunidad.madrid/sites/default/files/css/css_wK_60kTymLeG E8EAA_dnsRvCJEpFx6LktC0tHt1BluE.css Encontrado error de parseo en: ;
2	142	https://www.comunidad.madrid/sites/default/files/css/css_wK_60kTymLeG E8EAA_dnsRvCJEpFx6LktC0tHt1BluE.css Encontrado error de parseo en: ;
2	507	https://www.comunidad.madrid/sites/default/files/css/css_wK_60kTymLeG E8EAA_dnsRvCJEpFx6LktC0tHt1BluE.css Encontrado error de parseo en: ;
2	142	https://www.comunidad.madrid/sites/default/files/css/css_wK_60kTymLeG E8EAA_dnsRvCJEpFx6LktC0tHt1BluE.css Encontrado error de parseo en: ;
2	507	https://www.comunidad.madrid/sites/default/files/css/css_wK_60kTymLeG E8EAA_dnsRvCJEpFx6LktC0tHt1BluE.css Encontrado error de parseo en: ;
2	142	https://www.comunidad.madrid/sites/default/files/css/css_wK_60kTymLeG E8EAA_dnsRvCJEpFx6LktC0tHt1BluE.css Encontrado error de parseo en: ;
2	507	https://www.comunidad.madrid/sites/default/files/css/css_wK_60kTymLeG E8EAA_dnsRvCJEpFx6LktC0tHt1BluE.css Encontrado error de parseo en: ;
2	142	https://www.comunidad.madrid/sites/default/files/css/css_wK_60kTymLeG E8EAA_dnsRvCJEpFx6LktC0tHt1BluE.css Encontrado error de parseo en: ;
2	507	https://www.comunidad.madrid/sites/default/files/css/css_wK_60kTymLeG E8EAA_dnsRvCJEpFx6LktC0tHt1BluE.css Encontrado error de parseo en: ;
2	142	https://www.comunidad.madrid/sites/default/files/css/css_wK_60kTymLeG E8EAA_dnsRvCJEpFx6LktC0tHt1BluE.css Encontrado error de parseo en: ;
2	507	https://www.comunidad.madrid/sites/default/files/css/css_wK_60kTymLeG E8EAA_dnsRvCJEpFx6LktC0tHt1BluE.css Encontrado error de parseo en: ;

10. RESULTADOS: PÁGINA 6

Título	Juventud Comunidad de Madrid
URL	https://www.comunidad.madrid/servicios/juventud
Puntuación media	8.40
Nivel de adecuación estimado	No Válido

Verificaciones. Nivel de adecuación A

Verificación	Valor	Modalidad
1.1 Existencia de alternativas textuales	0	Falla
1.2 Uso de encabezados	1	Pasa
1.3 Uso de listas	1	Pasa
1.4 Tablas de datos	No aplica	Pasa
1.5 Agrupación estructural	1	Pasa
1.6 Separación de contenido y presentación	1	Pasa
1.7 Identificación del idioma principal	1	Pasa
1.8 Navegación con javascript accesible y control de usuario	1	Pasa
1.9 Formularios y etiquetas	1	Pasa
1.10 Formularios y estructura	1	Pasa
1.11 Título de página y de marcos	1	Pasa
1.12 Enlaces descriptivos	0	Falla
1.13 Cambios de contexto	1	Pasa
1.14 Compatibilidad	0	Falla

Verificaciones. Nivel de adecuación AA

Verificación	Valor	Modalidad
2.1 Identificación de los cambios de idioma	1	Pasa
2.2 Legibilidad y contraste	1	Pasa
2.3 Maquetación adaptable	1	Pasa
2.4 Múltiples vías de navegación	1	Pasa
2.5 Independencia del dispositivo	1	Pasa
2.6 Navegación consistente	1	Pasa

10.1. INCIDENCIAS.NIVEL DE ADECUACIÓN A

1.1 Existencia de alternativas textuales

Problema Imágenes sin alternativa textual.

Todos los elementos no textuales deben disponer de una alternativa textual que transmita la misma información a los usuarios que no pueden ver el elemento, como los usuarios de lectores de pantalla o de navegadores de texto.

Línea	Columna	Código
493	216	

1.12 Enlaces descriptivos

Problema Enlaces cuyo texto está vacío.

El texto de los enlaces debe ser significativo y resultar útil para identificar la función o el destino de los mismos. En caso de necesitar algún tipo de información adicional ésta se podrá añadir por medio del atributo title, el cuál contendrá todo el texto del enlace además de dicha información adicional.

En todo caso, el texto de los enlaces no podrá estar vacío y en el caso de que su único contenido sea una imagen entonces ésta deberá tener un texto alternativo que sea significativo como texto del enlace.

Línea	Columna	Código
493	127	

1.14 Compatibilidad

Problema Presencia de errores en el código CSS que pueden dificultar su correcto procesamiento.

El código de las hojas de estilo debe estar libre de errores que puedan suponer una inconsistencia en su interpretación por parte de diferentes navegadores o aplicaciones de usuario. Es decir, el código debe poder ser procesado sin inconsistencias. Esto no implica que el código deba ser gramaticalmente válido o que no se empleen propiedades avanzadas o experimentales como las de CSS3 o las equivalentes de los diferentes motores de los navegadores, sino que al menos el código ha de ser sintácticamente correcto.

Línea	Columna	Código
2	142	https://www.comunidad.madrid/sites/default/files/css/css_wK_60kTymLeGE8EAA_dnsRvCJEpFx6LktC0tHt1BluE.css Encontrado error de parseo en: ;
2	507	https://www.comunidad.madrid/sites/default/files/css/css_wK_60kTymLeGE8EAA_dnsRvCJEpFx6LktC0tHt1BluE.css Encontrado error de parseo en: ;
2	142	https://www.comunidad.madrid/sites/default/files/css/css_wK_60kTymLeGE8EAA_dnsRvCJEpFx6LktC0tHt1BluE.css Encontrado error de parseo en: ;
2	507	https://www.comunidad.madrid/sites/default/files/css/css_wK_60kTymLeGE8EAA_dnsRvCJEpFx6LktC0tHt1BluE.css Encontrado error de parseo en: ;

Línea	Columna	Código
2	142	https://www.comunidad.madrid/sites/default/files/css/css_wK_60kTymLeGE8EAA_dnsRvCJEpFx6LktC0tHtlBluE.css Encontrado error de parseo en: ;
2	507	https://www.comunidad.madrid/sites/default/files/css/css_wK_60kTymLeGE8EAA_dnsRvCJEpFx6LktC0tHtlBluE.css Encontrado error de parseo en: ;
2	142	https://www.comunidad.madrid/sites/default/files/css/css_wK_60kTymLeGE8EAA_dnsRvCJEpFx6LktC0tHtlBluE.css Encontrado error de parseo en: ;
2	507	https://www.comunidad.madrid/sites/default/files/css/css_wK_60kTymLeGE8EAA_dnsRvCJEpFx6LktC0tHtlBluE.css Encontrado error de parseo en: ;
2	142	https://www.comunidad.madrid/sites/default/files/css/css_wK_60kTymLeGE8EAA_dnsRvCJEpFx6LktC0tHtlBluE.css Encontrado error de parseo en: ;
2	507	https://www.comunidad.madrid/sites/default/files/css/css_wK_60kTymLeGE8EAA_dnsRvCJEpFx6LktC0tHtlBluE.css Encontrado error de parseo en: ;
2	142	https://www.comunidad.madrid/sites/default/files/css/css_wK_60kTymLeGE8EAA_dnsRvCJEpFx6LktC0tHtlBluE.css Encontrado error de parseo en: ;
2	507	https://www.comunidad.madrid/sites/default/files/css/css_wK_60kTymLeGE8EAA_dnsRvCJEpFx6LktC0tHtlBluE.css Encontrado error de parseo en: ;

11. RESULTADOS: PÁGINA 7

Título	Administración digital. Punto de acceso general Comunidad de Madrid
URL	https://www.comunidad.madrid/servicios/administracion-digital-punto-acceso-general
Puntuación media	9.50
Nivel de adecuación estimado	AA

Verificaciones. Nivel de adecuación A

Verificación	Valor	Modalidad
1.1 Existencia de alternativas textuales	1	Pasa
1.2 Uso de encabezados	1	Pasa
1.3 Uso de listas	1	Pasa
1.4 Tablas de datos	No aplica	Pasa
1.5 Agrupación estructural	1	Pasa
1.6 Separación de contenido y presentación	1	Pasa
1.7 Identificación del idioma principal	1	Pasa
1.8 Navegación con javascript accesible y control de usuario	1	Pasa
1.9 Formularios y etiquetas	0	Falla
1.10 Formularios y estructura	1	Pasa
1.11 Título de página y de marcos	1	Pasa
1.12 Enlaces descriptivos	1	Pasa
1.13 Cambios de contexto	1	Pasa
1.14 Compatibilidad	1	Pasa

Verificaciones. Nivel de adecuación AA

Verificación	Valor	Modalidad
2.1 Identificación de los cambios de idioma	1	Pasa
2.2 Legibilidad y contraste	1	Pasa
2.3 Maquetación adaptable	1	Pasa
2.4 Múltiples vías de navegación	1	Pasa
2.5 Independencia del dispositivo	1	Pasa
2.6 Navegación consistente	1	Pasa

11.1. INCIDENCIAS.NIVEL DE ADECUACIÓN A

1.9 Formularios y etiquetas

Problema Elemento INPUT que carece de una etiqueta que identifique su finalidad.

Los campos de formulario deben disponer de un texto a modo de etiqueta que identifique cuál es su función.

En la mayor parte de los casos estas etiquetas se pueden proporcionar con un elemento LABEL visible y asociado explícitamente con el campo de formulario. Para realizar dicha asociación explícita se debe indicar en el atributo for del elemento LABEL el valor del atributo id del campo de formulario con el que se quiere asociar la etiqueta. En el caso de que no exista en la página un texto visible que pueda marcarse como LABEL entonces se podrá emplear el atributo title del campo de formulario para asignarle una etiqueta que indique su función.

En caso de emplear WAI-ARIA, otras formas alternativas de proporcionar una etiqueta a un campo de formulario son mediante el uso de los atributos aria-label o aria-labelledby.

Línea	Columna	Código
193	350	<code><INPUT class="form-control form-text" id="edit-t" maxlength="128" name="t" placeholder="Busca ofertas de empleo, ayudas, subvenciones, becas..." size="30" type="text" value=""></code>

12. RESULTADOS: PÁGINA 8

Título	Asuntos sociales Comunidad de Madrid
URL	https://www.comunidad.madrid/servicios/asuntos-sociales
Puntuación media	8.40
Nivel de adecuación estimado	No Válido

Verificaciones. Nivel de adecuación A

Verificación	Valor	Modalidad
1.1 Existencia de alternativas textuales	1	Pasa
1.2 Uso de encabezados	0	Falla
1.3 Uso de listas	1	Pasa
1.4 Tablas de datos	No aplica	Pasa
1.5 Agrupación estructural	1	Pasa
1.6 Separación de contenido y presentación	1	Pasa
1.7 Identificación del idioma principal	1	Pasa
1.8 Navegación con javascript accesible y control de usuario	1	Pasa
1.9 Formularios y etiquetas	1	Pasa
1.10 Formularios y estructura	0	Falla
1.11 Título de página y de marcos	1	Pasa
1.12 Enlaces descriptivos	1	Pasa
1.13 Cambios de contexto	1	Pasa
1.14 Compatibilidad	0	Falla

Verificaciones. Nivel de adecuación AA

Verificación	Valor	Modalidad
2.1 Identificación de los cambios de idioma	1	Pasa
2.2 Legibilidad y contraste	1	Pasa
2.3 Maquetación adaptable	1	Pasa
2.4 Múltiples vías de navegación	1	Pasa
2.5 Independencia del dispositivo	1	Pasa
2.6 Navegación consistente	1	Pasa

12.1. INCIDENCIAS.NIVEL DE ADECUACIÓN A

1.2 Uso de encabezados

Problema Encabezados consecutivos del mismo nivel (o superior) sin contenido entre ellos.

Los elementos de encabezado (H1...H6) sirven para identificar los títulos de las diferentes secciones en las que se estructura un documento. El nivel empleado en cada encabezado es lo que definirá la estructura jerárquica de las secciones del documento. Por tanto, esta estructura de encabezados y los niveles empleados ha de ser correcta reflejando la estructura lógica del contenido de la página, identificando como encabezados todos los títulos de sección, sin emplear elementos de encabezado únicamente para crear efectos de presentación y sin saltarse niveles intermedios al descender en la jerarquía de encabezados.

Cada encabezado ha de disponer de la correspondiente sección de contenido a la que titulan. Un encabezado que no tenga su correspondiente sección de contenido no tiene razón de ser y podrá generar confusión a los usuarios. Por tanto, debe existir algún contenido textual entre un encabezado y el siguiente encabezado del mismo nivel o de un nivel superior. Por ejemplo, debe existir contenido entre secuencias de encabezados del tipo (H2, H2) o (H2, H1).

Una estructura correcta de encabezados es de gran importancia ya que las aplicaciones de usuario y los productos de apoyo, como los lectores de pantalla, pueden proporcionar mecanismos especiales de navegación que permitan a los usuarios acceder de forma rápida a las distintas secciones que componen una página web (p. ej. mediante una índice o mapa del documento con accesos directos a las diferentes secciones del mismo).

Línea	Columna	Código
296	251	<H3>

1.10 Formularios y estructura

Problema Se incluyen SELECT con muchas opciones no agrupadas mediante elementos OPTGROUP.

Los grupos de opciones OPTION en los elementos SELECT se deben marcar con el elemento OPTGROUP y etiquetarse con el atributo label. Esto es especialmente importante en los elementos SELECT extensos con un elevado número de opciones ya que la agrupación de las opciones relacionadas entre si facilita su uso y comprensión.

Línea	Columna	Código
635	160	<SELECT class="form-control form-select" id="edit-municipio" name="municipio">

1.14 Compatibilidad

Problema Presencia de errores en el código CSS que pueden dificultar su correcto procesamiento.

El código de las hojas de estilo debe estar libre de errores que puedan suponer una inconsistencia en su interpretación por parte de diferentes navegadores o aplicaciones de usuario. Es decir, el código debe poder ser procesado sin inconsistencias. Esto no implica que el código deba ser gramaticalmente válido o que no se empleen propiedades avanzadas o experimentales como las de CSS3 o las equivalentes de los diferentes motores de los navegadores, sino que al menos el código ha de ser sintácticamente correcto.

Línea	Columna	Código
2	142	https://www.comunidad.madrid/sites/default/files/css/css_wK_60kTymLeGE8EAA_dnsRvCJEpFx6LktC0tHt1BluE.css Encontrado error de parseo en: ;

Línea	Columna	Código
2	507	https://www.comunidad.madrid/sites/default/files/css/css_wK_60kTymLeGE8EAA_dnsRvCJEpFx6LktC0tHtlBluE.css Encontrado error de parseo en: ;
2	142	https://www.comunidad.madrid/sites/default/files/css/css_wK_60kTymLeGE8EAA_dnsRvCJEpFx6LktC0tHtlBluE.css Encontrado error de parseo en: ;
2	507	https://www.comunidad.madrid/sites/default/files/css/css_wK_60kTymLeGE8EAA_dnsRvCJEpFx6LktC0tHtlBluE.css Encontrado error de parseo en: ;
2	142	https://www.comunidad.madrid/sites/default/files/css/css_wK_60kTymLeGE8EAA_dnsRvCJEpFx6LktC0tHtlBluE.css Encontrado error de parseo en: ;
2	507	https://www.comunidad.madrid/sites/default/files/css/css_wK_60kTymLeGE8EAA_dnsRvCJEpFx6LktC0tHtlBluE.css Encontrado error de parseo en: ;
2	142	https://www.comunidad.madrid/sites/default/files/css/css_wK_60kTymLeGE8EAA_dnsRvCJEpFx6LktC0tHtlBluE.css Encontrado error de parseo en: ;
2	507	https://www.comunidad.madrid/sites/default/files/css/css_wK_60kTymLeGE8EAA_dnsRvCJEpFx6LktC0tHtlBluE.css Encontrado error de parseo en: ;
2	142	https://www.comunidad.madrid/sites/default/files/css/css_wK_60kTymLeGE8EAA_dnsRvCJEpFx6LktC0tHtlBluE.css Encontrado error de parseo en: ;
2	507	https://www.comunidad.madrid/sites/default/files/css/css_wK_60kTymLeGE8EAA_dnsRvCJEpFx6LktC0tHtlBluE.css Encontrado error de parseo en: ;
2	142	https://www.comunidad.madrid/sites/default/files/css/css_wK_60kTymLeGE8EAA_dnsRvCJEpFx6LktC0tHtlBluE.css Encontrado error de parseo en: ;
2	507	https://www.comunidad.madrid/sites/default/files/css/css_wK_60kTymLeGE8EAA_dnsRvCJEpFx6LktC0tHtlBluE.css Encontrado error de parseo en: ;
2	142	https://www.comunidad.madrid/sites/default/files/css/css_wK_60kTymLeGE8EAA_dnsRvCJEpFx6LktC0tHtlBluE.css Encontrado error de parseo en: ;
2	507	https://www.comunidad.madrid/sites/default/files/css/css_wK_60kTymLeGE8EAA_dnsRvCJEpFx6LktC0tHtlBluE.css Encontrado error de parseo en: ;
2	142	https://www.comunidad.madrid/sites/default/files/css/css_wK_60kTymLeGE8EAA_dnsRvCJEpFx6LktC0tHtlBluE.css Encontrado error de parseo en: ;
2	507	https://www.comunidad.madrid/sites/default/files/css/css_wK_60kTymLeGE8EAA_dnsRvCJEpFx6LktC0tHtlBluE.css Encontrado error de parseo en: ;

13. RESULTADOS: PÁGINA 9

Título	012 Comunidad de Madrid
URL	https://www.comunidad.madrid/servicios/informacion-atencion-ciudadano/012
Puntuación media	7.90
Nivel de adecuación estimado	No Válido

Verificaciones. Nivel de adecuación A

Verificación	Valor	Modalidad
1.1 Existencia de alternativas textuales	1	Pasa
1.2 Uso de encabezados	1	Pasa
1.3 Uso de listas	1	Pasa
1.4 Tablas de datos	No aplica	Pasa
1.5 Agrupación estructural	1	Pasa
1.6 Separación de contenido y presentación	1	Pasa
1.7 Identificación del idioma principal	1	Pasa
1.8 Navegación con javascript accesible y control de usuario	0	Falla
1.9 Formularios y etiquetas	1	Pasa
1.10 Formularios y estructura	1	Pasa
1.11 Título de página y de marcos	0	Falla
1.12 Enlaces descriptivos	0	Falla
1.13 Cambios de contexto	1	Pasa
1.14 Compatibilidad	0	Falla

Verificaciones. Nivel de adecuación AA

Verificación	Valor	Modalidad
2.1 Identificación de los cambios de idioma	1	Pasa
2.2 Legibilidad y contraste	1	Pasa
2.3 Maquetación adaptable	1	Pasa
2.4 Múltiples vías de navegación	1	Pasa
2.5 Independencia del dispositivo	1	Pasa
2.6 Navegación consistente	1	Pasa

13.1. INCIDENCIAS.NIVEL DE ADECUACIÓN A

1.8 Navegación con javascript accesible y control de usuario

Problema Elementos de interacción no accesibles programados mediante scripts.

Cuando se empleen scripts para añadir funcionalidades e interacción se debe hacer de forma que se preserve la accesibilidad del elemento. Así, en principio, los elementos de interacción a usar han de ser enlaces o botones estándar. En caso de añadir funcionalidad mediante scripts a elementos estáticos como imágenes (IMG), celdas o filas de tablas (TR, TH, TD), elementos SPAN, DIV, etc., para crear componentes de interacción personalizados entonces se ha de hacer de forma que sigan siendo accesibles con teclado y compatibles con los productos de apoyo aplicando las recomendaciones de WAI-ARIA.

Línea	Columna	Código
743	1769	<code><DIV id="stOverlay" onclick="javascript:stWidget.closeWidget();"></code>

1.11 Título de página y de marcos

Problema Ausencia de un título adecuado para el marco iframe.

Se debe evitar, en la medida de lo posible, el uso de marcos en las páginas. De no ser posible evitarlo, se debe proporcionar un título a cada marco que describa su propósito o su contenido de forma que los usuarios de lectores de pantalla puedan decidir previamente si desean acceder o no a su contenido.

Esta descripción debe ser precisa e indicarse en su atributo title.

Línea	Columna	Código
743	1689	<code><IFRAME allowtransparency="true" class="stLframe" frameborder="0" id="stLframe" name="stLframe" scrolling="no" src="https://ws.sharethis.com/secure5x/index.html" /></code>

1.12 Enlaces descriptivos

Problema Enlaces cuyo texto no es significativo (textos similares como "aquí", "pinche aquí", "haga clic aquí", etc.).

El texto de los enlaces debe ser significativo y resultar útil para identificar la función o el destino de los mismos. En caso de necesitar algún tipo de información adicional ésta se podrá añadir por medio del atributo title, el cual contendrá todo el texto del enlace además de dicha información adicional.

Enlaces del estilo a "pinche aquí", "más información"... no son significativos y no resultan útiles para identificar su destino.

Línea	Columna	Código
382	463	<code> aquí </code>
419	482	<code> aquí </code>

1.14 Compatibilidad

Problema Presencia de errores en el código CSS que pueden dificultar su correcto procesamiento.

El código de las hojas de estilo debe estar libre de errores que puedan suponer una inconsistencia en su interpretación por parte de diferentes navegadores o aplicaciones de usuario. Es decir, el código debe poder ser procesado sin inconsistencias. Esto no implica que el código deba ser gramaticalmente válido o que no se empleen propiedades avanzadas o experimentales como las de CSS3 o las equivalentes de los diferentes motores de los navegadores, sino que al menos el código ha de ser sintácticamente correcto.

Se han mostrado 20 ejemplos de un total de 24

Línea	Columna	Código
2	142	<code>https://www.comunidad.madrid/sites/default/files/css/css_wK_60kTymLeGE8EAA_dnsRvCJEpFx6LktC0tHtlBluE.css</code> Encontrado error de parseo en: ;
2	507	<code>https://www.comunidad.madrid/sites/default/files/css/css_wK_60kTymLeGE8EAA_dnsRvCJEpFx6LktC0tHtlBluE.css</code> Encontrado error de parseo en: ;
2	142	<code>https://www.comunidad.madrid/sites/default/files/css/css_wK_60kTymLeGE8EAA_dnsRvCJEpFx6LktC0tHtlBluE.css</code> Encontrado error de parseo en: ;
2	507	<code>https://www.comunidad.madrid/sites/default/files/css/css_wK_60kTymLeGE8EAA_dnsRvCJEpFx6LktC0tHtlBluE.css</code> Encontrado error de parseo en: ;
2	142	<code>https://www.comunidad.madrid/sites/default/files/css/css_wK_60kTymLeGE8EAA_dnsRvCJEpFx6LktC0tHtlBluE.css</code> Encontrado error de parseo en: ;
2	507	<code>https://www.comunidad.madrid/sites/default/files/css/css_wK_60kTymLeGE8EAA_dnsRvCJEpFx6LktC0tHtlBluE.css</code> Encontrado error de parseo en: ;
2	142	<code>https://www.comunidad.madrid/sites/default/files/css/css_wK_60kTymLeGE8EAA_dnsRvCJEpFx6LktC0tHtlBluE.css</code> Encontrado error de parseo en: ;
2	507	<code>https://www.comunidad.madrid/sites/default/files/css/css_wK_60kTymLeGE8EAA_dnsRvCJEpFx6LktC0tHtlBluE.css</code> Encontrado error de parseo en: ;
2	142	<code>https://www.comunidad.madrid/sites/default/files/css/css_wK_60kTymLeGE8EAA_dnsRvCJEpFx6LktC0tHtlBluE.css</code> Encontrado error de parseo en: ;
2	507	<code>https://www.comunidad.madrid/sites/default/files/css/css_wK_60kTymLeGE8EAA_dnsRvCJEpFx6LktC0tHtlBluE.css</code> Encontrado error de parseo en: ;
2	142	<code>https://www.comunidad.madrid/sites/default/files/css/css_wK_60kTymLeGE8EAA_dnsRvCJEpFx6LktC0tHtlBluE.css</code> Encontrado error de parseo en: ;
2	507	<code>https://www.comunidad.madrid/sites/default/files/css/css_wK_60kTymLeGE8EAA_dnsRvCJEpFx6LktC0tHtlBluE.css</code> Encontrado error de parseo en: ;
2	142	<code>https://www.comunidad.madrid/sites/default/files/css/css_wK_60kTymLeGE8EAA_dnsRvCJEpFx6LktC0tHtlBluE.css</code> Encontrado error de parseo en: ;
2	507	<code>https://www.comunidad.madrid/sites/default/files/css/css_wK_60kTymLeGE8EAA_dnsRvCJEpFx6LktC0tHtlBluE.css</code> Encontrado error de parseo en: ;
2	142	<code>https://www.comunidad.madrid/sites/default/files/css/css_wK_60kTymLeGE8EAA_dnsRvCJEpFx6LktC0tHtlBluE.css</code> Encontrado error de parseo en: ;
2	507	<code>https://www.comunidad.madrid/sites/default/files/css/css_wK_60kTymLeGE8EAA_dnsRvCJEpFx6LktC0tHtlBluE.css</code> Encontrado error de parseo en: ;
2	142	<code>https://www.comunidad.madrid/sites/default/files/css/css_wK_60kTymLeGE8EAA_dnsRvCJEpFx6LktC0tHtlBluE.css</code> Encontrado error de parseo en: ;
2	507	<code>https://www.comunidad.madrid/sites/default/files/css/css_wK_60kTymLeGE8EAA_dnsRvCJEpFx6LktC0tHtlBluE.css</code> Encontrado error de parseo en: ;
1	1424	<code>https://ws.sharethis.com/button/css/buttons-secure.css</code> Encontrado error de parseo en: ;



Línea	Columna	Código
1	1656	https://ws.sharethis.com/button/css/buttons-secure.css Encontrado error de parseo en: ;
1	3591	https://ws.sharethis.com/button/css/buttons-secure.css Encontrado error de parseo en: ;
1	3814	https://ws.sharethis.com/button/css/buttons-secure.css Encontrado error de parseo en: ;
1	19120	https://ws.sharethis.com/button/css/buttons-secure.css Encontrado error de parseo en: ;

14. RESULTADOS: PÁGINA 10

Título	Buscador de Centros de la Comunidad de Madrid Comunidad de Madrid
URL	https://www.comunidad.madrid/centros
Puntuación media	8.90
Nivel de adecuación estimado	AA

Verificaciones. Nivel de adecuación A

Verificación	Valor	Modalidad
1.1 Existencia de alternativas textuales	1	Pasa
1.2 Uso de encabezados	1	Pasa
1.3 Uso de listas	1	Pasa
1.4 Tablas de datos	No aplica	Pasa
1.5 Agrupación estructural	0	Falla
1.6 Separación de contenido y presentación	1	Pasa
1.7 Identificación del idioma principal	1	Pasa
1.8 Navegación con javascript accesible y control de usuario	1	Pasa
1.9 Formularios y etiquetas	1	Pasa
1.10 Formularios y estructura	1	Pasa
1.11 Título de página y de marcos	1	Pasa
1.12 Enlaces descriptivos	0	Falla
1.13 Cambios de contexto	1	Pasa
1.14 Compatibilidad	1	Pasa

Verificaciones. Nivel de adecuación AA

Verificación	Valor	Modalidad
2.1 Identificación de los cambios de idioma	1	Pasa
2.2 Legibilidad y contraste	1	Pasa
2.3 Maquetación adaptable	1	Pasa
2.4 Múltiples vías de navegación	1	Pasa
2.5 Independencia del dispositivo	1	Pasa
2.6 Navegación consistente	1	Pasa

14.1. INCIDENCIAS.NIVEL DE ADECUACIÓN A

1.5 Agrupación estructural

Problema Abuso de saltos de línea BR en lugar de emplear elementos estructurales más adecuados.

Los saltos de línea con el elemento BR se han de emplear de forma excepcional y sólo si está justificado su uso. Si se puede emplear otro elemento estructural más adecuado para organizar el contenido se ha de emplear dicho elemento en su lugar. Por ejemplo, para un listado se deberá emplear el marcado de listas (UL, OL, LI, etc.) y los párrafos se deben marcar con el elemento apropiado (P) en lugar de simular dichas estructuras mediante saltos de líneas. Un abuso de los saltos de línea indica una deficiencia en el marcado estructural de la página.

Línea	Columna	Código
500	1400	C/ Residencia, 14 San Lorenzo de El Escorial, 28200 Madrid
502	25	Tel. 918 905 924 Fax: 918 900 620
503	22	Fax: 918 900 620 Email:
514	1446	Carretera de las Dehesas, 94 - km 2.5 Cercedilla, 28470 Madrid
516	27	Tel : 91 852 01 35 Fax: 91 852 18 36
517	23	Fax: 91 852 18 36 Email:
528	1466	Finca Los Batanes (frente al Monasterio de El Paular) Rascafría, 28740 Madrid
530	25	Tel. 918 691 511 Fax: 918 690 125
531	22	Fax: 918 690 125 Email:
543	1438	Avenida de Los Fueros, 36 28041 Madrid
545	25	Tel.:917 920 897 Fax: 915 005 134
546	22	Fax: 915 005 134 Email:
557	1388	Carretera de las Dehesas, 29 Cercedilla, 28470 Madrid
559	25	Tel. 918 520 334 Fax: 918 522 411
560	22	Fax: 918 522 411 Email:

1.12 Enlaces descriptivos

Problema Enlaces cuyo contenido solo consiste en una imagen y la imagen tiene alt vacío.

El texto de los enlaces debe ser significativo y resultar útil para identificar la función o el destino de los mismos. En caso de necesitar algún tipo de información adicional ésta se podrá añadir por medio del atributo title, el cuál contendrá todo el texto del enlace además de dicha información adicional.

En todo caso, el texto de los enlaces no podrá estar vacío y en el caso de que su único contenido sea una imagen entonces ésta deberá tener un texto alternativo que sea significativo como texto del enlace.

Línea	Columna	Código
476	227	<pre> </pre>

1.12 Enlaces descriptivos

Problema Enlaces cuyo texto está vacío.

El texto de los enlaces debe ser significativo y resultar útil para identificar la función o el destino de los mismos. En caso de necesitar algún tipo de información adicional ésta se podrá añadir por medio del atributo title, el cuál contendrá todo el texto del enlace además de dicha información adicional.

En todo caso, el texto de los enlaces no podrá estar vacío y en el caso de que su único contenido sea una imagen entonces ésta deberá tener un texto alternativo que sea significativo como texto del enlace.

Línea	Columna	Código
476	227	<pre> </pre>

15. RESULTADOS: PÁGINA 11

Título	Prensa Comunidad de Madrid
URL	https://www.comunidad.madrid/gobierno/prensa
Puntuación media	8.40
Nivel de adecuación estimado	No Válido

Verificaciones. Nivel de adecuación A

Verificación	Valor	Modalidad
1.1 Existencia de alternativas textuales	1	Pasa
1.2 Uso de encabezados	1	Pasa
1.3 Uso de listas	1	Pasa
1.4 Tablas de datos	No aplica	Pasa
1.5 Agrupación estructural	0	Falla
1.6 Separación de contenido y presentación	1	Pasa
1.7 Identificación del idioma principal	1	Pasa
1.8 Navegación con javascript accesible y control de usuario	0	Falla
1.9 Formularios y etiquetas	1	Pasa
1.10 Formularios y estructura	1	Pasa
1.11 Título de página y de marcos	1	Pasa
1.12 Enlaces descriptivos	1	Pasa
1.13 Cambios de contexto	1	Pasa
1.14 Compatibilidad	0	Falla

Verificaciones. Nivel de adecuación AA

Verificación	Valor	Modalidad
2.1 Identificación de los cambios de idioma	1	Pasa
2.2 Legibilidad y contraste	1	Pasa
2.3 Maquetación adaptable	1	Pasa
2.4 Múltiples vías de navegación	1	Pasa
2.5 Independencia del dispositivo	1	Pasa
2.6 Navegación consistente	1	Pasa

15.1. INCIDENCIAS.NIVEL DE ADECUACIÓN A

1.5 Agrupación estructural

Problema Elemento DIV que contiene un texto de más de 150 caracteres sin emplear ninguna etiqueta de marcado de texto (P, Q, BLOCKQUOTE, etc.).

Los párrafos de texto en el contenido de la página se deben marcar mediante los elementos HTML destinados a ese fin (P), en lugar de utilizar elementos sin valor semántico.

Los lectores de pantalla proporcionan mecanismos especiales de navegación que permiten a los usuarios avanzar al siguiente párrafo de la página, operación que no es posible si éstos no se identifican semánticamente con el marcado correcto.

Línea	Columna	Código
263	90	<pre> <DIV class="field-content"> Galería de imágenes Galería de imágenes ... </pre>

1.8 Navegación con javascript accesible y control de usuario

Problema Elementos de interacción no accesibles programados mediante scripts.

Cuando se empleen scripts para añadir funcionalidades e interacción se debe hacer de forma que se preserve la accesibilidad del elemento. Así, en principio, los elementos de interacción a usar han de ser enlaces o botones estándar. En caso de añadir funcionalidad mediante scripts a elementos estáticos como imágenes (IMG), celdas o filas de tablas (TR, TH, TD), elementos SPAN, DIV, etc., para crear componentes de interacción personalizados entonces se ha de hacer de forma que sigan siendo accesibles con teclado y compatibles con los productos de apoyo aplicando las recomendaciones de WAI-ARIA.

Línea	Columna	Código
714	361	<pre> <DIV about="/noticias/2022/08/31/diaz-ayuso-avanza-curso-escolar- madrid-arranca-record-historico-ayudas-226-millones-609000- beneficiarios" class="ds-lcol node node-videos view-mode-block_teaser clearfix" onclick="location.href='/noticias/2022/08/31/diaz-ayuso- avanza-curso-escolar-madrid-arranca-record-historico-ayudas-226- millones-609000-beneficiarios'"> </pre>
721	371	<pre> <DIV about="/noticias/2022/08/31/comunidad-madrid-exigira-gobierno- revision-tope-gas-efectos-perversos-precios-luz-perjuicio-familias- empresas" class="ds-lcol node node-videos view-mode-block_teaser clearfix" onclick="location.href='/noticias/2022/08/31/comunidad- madrid-exigira-gobierno-revision-tope-gas-efectos-perversos-precios- luz-perjuicio-familias-empresas'"> </pre>

Línea	Columna	Código
728	401	<DIV about="/noticias/2022/08/31/diaz-ayuso-anuncia-incorporacion-1266-nuevos-docentes-centros-publicos-continuidad-2120-plazas-crearon-refuerzo-curso-pasado" class="ds-1col node-videos view-mode-block_teaser clearfix" onclick="location.href='/noticias/2022/08/31/diaz-ayuso-anuncia-incorporacion-1266-nuevos-docentes-centros-publicos-continuidad-2120-plazas-crearon-refuerzo-curso-pasado'">

1.14 Compatibilidad

Problema Presencia de errores en el código CSS que pueden dificultar su correcto procesamiento.

El código de las hojas de estilo debe estar libre de errores que puedan suponer una inconsistencia en su interpretación por parte de diferentes navegadores o aplicaciones de usuario. Es decir, el código debe poder ser procesado sin inconsistencias. Esto no implica que el código deba ser gramaticalmente válido o que no se empleen propiedades avanzadas o experimentales como las de CSS3 o las equivalentes de los diferentes motores de los navegadores, sino que al menos el código ha de ser sintácticamente correcto.

Línea	Columna	Código
2	142	https://www.comunidad.madrid/sites/default/files/css/css_wK_60kTymLeGE8EAA_dnsRvCJEpFx6LktC0tHtlBluE.css Encontrado error de parseo en: ;
2	507	https://www.comunidad.madrid/sites/default/files/css/css_wK_60kTymLeGE8EAA_dnsRvCJEpFx6LktC0tHtlBluE.css Encontrado error de parseo en: ;
2	142	https://www.comunidad.madrid/sites/default/files/css/css_wK_60kTymLeGE8EAA_dnsRvCJEpFx6LktC0tHtlBluE.css Encontrado error de parseo en: ;
2	507	https://www.comunidad.madrid/sites/default/files/css/css_wK_60kTymLeGE8EAA_dnsRvCJEpFx6LktC0tHtlBluE.css Encontrado error de parseo en: ;
2	142	https://www.comunidad.madrid/sites/default/files/css/css_wK_60kTymLeGE8EAA_dnsRvCJEpFx6LktC0tHtlBluE.css Encontrado error de parseo en: ;
2	507	https://www.comunidad.madrid/sites/default/files/css/css_wK_60kTymLeGE8EAA_dnsRvCJEpFx6LktC0tHtlBluE.css Encontrado error de parseo en: ;
2	142	https://www.comunidad.madrid/sites/default/files/css/css_wK_60kTymLeGE8EAA_dnsRvCJEpFx6LktC0tHtlBluE.css Encontrado error de parseo en: ;
2	507	https://www.comunidad.madrid/sites/default/files/css/css_wK_60kTymLeGE8EAA_dnsRvCJEpFx6LktC0tHtlBluE.css Encontrado error de parseo en: ;
2	142	https://www.comunidad.madrid/sites/default/files/css/css_wK_60kTymLeGE8EAA_dnsRvCJEpFx6LktC0tHtlBluE.css Encontrado error de parseo en: ;
2	507	https://www.comunidad.madrid/sites/default/files/css/css_wK_60kTymLeGE8EAA_dnsRvCJEpFx6LktC0tHtlBluE.css Encontrado error de parseo en: ;

16. RESULTADOS: PÁGINA 12

Título	Buscador de actividades de la Comunidad de Madrid Comunidad de Madrid
URL	https://www.comunidad.madrid/actividades
Puntuación media	10.00
Nivel de adecuación estimado	AA

Verificaciones. Nivel de adecuación A

Verificación	Valor	Modalidad
1.1 Existencia de alternativas textuales	1	Pasa
1.2 Uso de encabezados	1	Pasa
1.3 Uso de listas	1	Pasa
1.4 Tablas de datos	No aplica	Pasa
1.5 Agrupación estructural	1	Pasa
1.6 Separación de contenido y presentación	1	Pasa
1.7 Identificación del idioma principal	1	Pasa
1.8 Navegación con javascript accesible y control de usuario	1	Pasa
1.9 Formularios y etiquetas	1	Pasa
1.10 Formularios y estructura	1	Pasa
1.11 Título de página y de marcos	1	Pasa
1.12 Enlaces descriptivos	1	Pasa
1.13 Cambios de contexto	1	Pasa
1.14 Compatibilidad	1	Pasa

Verificaciones. Nivel de adecuación AA

Verificación	Valor	Modalidad
2.1 Identificación de los cambios de idioma	1	Pasa
2.2 Legibilidad y contraste	1	Pasa
2.3 Maquetación adaptable	1	Pasa
2.4 Múltiples vías de navegación	1	Pasa
2.5 Independencia del dispositivo	1	Pasa
2.6 Navegación consistente	1	Pasa

17. RESULTADOS: PÁGINA 13

Título	Comercio Comunidad de Madrid
URL	https://www.comunidad.madrid/inversion/comercio
Puntuación media	8.90
Nivel de adecuación estimado	AA

Verificaciones. Nivel de adecuación A

Verificación	Valor	Modalidad
1.1 Existencia de alternativas textuales	1	Pasa
1.2 Uso de encabezados	0	Falla
1.3 Uso de listas	1	Pasa
1.4 Tablas de datos	No aplica	Pasa
1.5 Agrupación estructural	1	Pasa
1.6 Separación de contenido y presentación	1	Pasa
1.7 Identificación del idioma principal	1	Pasa
1.8 Navegación con javascript accesible y control de usuario	1	Pasa
1.9 Formularios y etiquetas	1	Pasa
1.10 Formularios y estructura	1	Pasa
1.11 Título de página y de marcos	1	Pasa
1.12 Enlaces descriptivos	1	Pasa
1.13 Cambios de contexto	1	Pasa
1.14 Compatibilidad	0	Falla

Verificaciones. Nivel de adecuación AA

Verificación	Valor	Modalidad
2.1 Identificación de los cambios de idioma	1	Pasa
2.2 Legibilidad y contraste	1	Pasa
2.3 Maquetación adaptable	1	Pasa
2.4 Múltiples vías de navegación	1	Pasa
2.5 Independencia del dispositivo	1	Pasa
2.6 Navegación consistente	1	Pasa

17.1. INCIDENCIAS.NIVEL DE ADECUACIÓN A

1.2 Uso de encabezados

Problema Salto en los niveles de encabezado

Los elementos de encabezado (H1...H6) sirven para identificar los títulos de las diferentes secciones en las que se estructura un documento. El nivel empleado en cada encabezado es lo que definirá la estructura jerárquica de las secciones del documento. Por tanto, esta estructura de encabezados y los niveles empleados ha de ser correcta reflejando la estructura lógica del contenido de la página, identificando como encabezados todos los títulos de sección, sin emplear elementos de encabezado únicamente para crear efectos de presentación y sin saltarse niveles intermedios al descender en la jerarquía de encabezados (p. ej. sin pasar de un nivel de encabezado H2 a un nivel H4 en lugar de a un H3).

En este caso, se están produciendo saltos en los niveles de encabezado que deben ser solucionados.

Una estructura correcta de encabezados es de gran importancia ya que las aplicaciones de usuario y los productos de apoyo, como los lectores de pantalla, pueden proporcionar mecanismos especiales de navegación que permitan a los usuarios acceder de forma rápida a las distintas secciones que componen una página web (p. ej. mediante una índice o mapa del documento con accesos directos a las diferentes secciones del mismo).

Línea	Columna	Código
267	5	<H5> </H5>

1.2 Uso de encabezados

Problema Encabezados vacíos, sin texto en su interior

Los elementos de encabezado (H1...H6) sirven para identificar los títulos de las diferentes secciones en las que se estructura un documento. El nivel empleado en cada encabezado es lo que definirá la estructura jerárquica de las secciones del documento. Por tanto, esta estructura de encabezados y los niveles empleados ha de ser correcta reflejando la estructura lógica del contenido de la página, identificando como encabezados todos los títulos de sección, sin emplear elementos de encabezado únicamente para crear efectos de presentación y sin saltarse niveles intermedios al descender en la jerarquía de encabezados.

Todos los elementos de encabezado deben contener un texto, correspondiente al título de la sección de contenido que encabezan. No puede haber encabezados vacíos, sin texto en su interior, ya que dichos elementos corrompen la estructura del documento.

Una estructura correcta de encabezados es de gran importancia ya que las aplicaciones de usuario y los productos de apoyo, como los lectores de pantalla, pueden proporcionar mecanismos especiales de navegación que permitan a los usuarios acceder de forma rápida a las distintas secciones que componen una página web (p. ej. mediante una índice o mapa del documento con accesos directos a las diferentes secciones del mismo).

Línea	Columna	Código
267	5	<H5>

1.2 Uso de encabezados

Problema Encabezados consecutivos del mismo nivel (o superior) sin contenido entre ellos.

Los elementos de encabezado (H1...H6) sirven para identificar los títulos de las diferentes secciones en las que se estructura un documento. El nivel empleado en cada encabezado es lo que definirá la estructura jerárquica de las secciones del documento. Por tanto, esta estructura de encabezados y los niveles empleados ha de ser correcta reflejando la estructura lógica del contenido de la página, identificando como encabezados todos los títulos de sección, sin emplear elementos de encabezado únicamente para crear efectos de presentación y sin saltarse niveles intermedios al descender en la jerarquía de encabezados.

Cada encabezado ha de disponer de la correspondiente sección de contenido a la que titulan. Un encabezado que no tenga su correspondiente sección de contenido no tiene razón de ser y podrá generar confusión a los usuarios. Por tanto, debe existir algún contenido textual entre un encabezado y el siguiente encabezado del mismo nivel o de un nivel superior. Por ejemplo, debe existir contenido entre secuencias de encabezados del tipo (H2, H2) o (H2, H1).

Una estructura correcta de encabezados es de gran importancia ya que las aplicaciones de usuario y los productos de apoyo, como los lectores de pantalla, pueden proporcionar mecanismos especiales de navegación que permitan a los usuarios acceder de forma rápida a las distintas secciones que componen una página web (p. ej. mediante una índice o mapa del documento con accesos directos a las diferentes secciones del mismo).

Línea	Columna	Código
265	1328	<H3>

1.14 Compatibilidad

Problema Presencia de errores en el código CSS que pueden dificultar su correcto procesamiento.

El código de las hojas de estilo debe estar libre de errores que puedan suponer una inconsistencia en su interpretación por parte de diferentes navegadores o aplicaciones de usuario. Es decir, el código debe poder ser procesado sin inconsistencias. Esto no implica que el código deba ser gramaticalmente válido o que no se empleen propiedades avanzadas o experimentales como las de CSS3 o las equivalentes de los diferentes motores de los navegadores, sino que al menos el código ha de ser sintácticamente correcto.

Línea	Columna	Código
2	142	https://www.comunidad.madrid/sites/default/files/css/css_wK_60kTymLeGE8EAA_dnsRvCJEpFx6LktC0tHt1BluE.css Encontrado error de parseo en: ;
2	507	https://www.comunidad.madrid/sites/default/files/css/css_wK_60kTymLeGE8EAA_dnsRvCJEpFx6LktC0tHt1BluE.css Encontrado error de parseo en: ;
2	142	https://www.comunidad.madrid/sites/default/files/css/css_wK_60kTymLeGE8EAA_dnsRvCJEpFx6LktC0tHt1BluE.css Encontrado error de parseo en: ;
2	507	https://www.comunidad.madrid/sites/default/files/css/css_wK_60kTymLeGE8EAA_dnsRvCJEpFx6LktC0tHt1BluE.css Encontrado error de parseo en: ;
2	142	https://www.comunidad.madrid/sites/default/files/css/css_wK_60kTymLeGE8EAA_dnsRvCJEpFx6LktC0tHt1BluE.css Encontrado error de parseo en: ;
2	507	https://www.comunidad.madrid/sites/default/files/css/css_wK_60kTymLeGE8EAA_dnsRvCJEpFx6LktC0tHt1BluE.css Encontrado error de parseo en: ;
2	142	https://www.comunidad.madrid/sites/default/files/css/css_wK_60kTymLeGE8EAA_dnsRvCJEpFx6LktC0tHt1BluE.css Encontrado error de parseo en: ;
2	507	https://www.comunidad.madrid/sites/default/files/css/css_wK_60kTymLeGE8EAA_dnsRvCJEpFx6LktC0tHt1BluE.css Encontrado error de parseo en: ;

Línea	Columna	Código
2	142	https://www.comunidad.madrid/sites/default/files/css/css_wK_60kTymLeGE8EAA_dnsRvCJEpFx6LktC0tHtlBluE.css Encontrado error de parseo en: ;
2	507	https://www.comunidad.madrid/sites/default/files/css/css_wK_60kTymLeGE8EAA_dnsRvCJEpFx6LktC0tHtlBluE.css Encontrado error de parseo en: ;
2	142	https://www.comunidad.madrid/sites/default/files/css/css_wK_60kTymLeGE8EAA_dnsRvCJEpFx6LktC0tHtlBluE.css Encontrado error de parseo en: ;
2	507	https://www.comunidad.madrid/sites/default/files/css/css_wK_60kTymLeGE8EAA_dnsRvCJEpFx6LktC0tHtlBluE.css Encontrado error de parseo en: ;

18. RESULTADOS: PÁGINA 14

Título	Organiza tu visita Comunidad de Madrid
URL	https://www.comunidad.madrid/cultura/organiza-tu-visita
Puntuación media	9.50
Nivel de adecuación estimado	AA

Verificaciones. Nivel de adecuación A

Verificación	Valor	Modalidad
1.1 Existencia de alternativas textuales	1	Pasa
1.2 Uso de encabezados	1	Pasa
1.3 Uso de listas	1	Pasa
1.4 Tablas de datos	No aplica	Pasa
1.5 Agrupación estructural	1	Pasa
1.6 Separación de contenido y presentación	1	Pasa
1.7 Identificación del idioma principal	1	Pasa
1.8 Navegación con javascript accesible y control de usuario	1	Pasa
1.9 Formularios y etiquetas	1	Pasa
1.10 Formularios y estructura	1	Pasa
1.11 Título de página y de marcos	1	Pasa
1.12 Enlaces descriptivos	1	Pasa
1.13 Cambios de contexto	1	Pasa
1.14 Compatibilidad	0	Falla

Verificaciones. Nivel de adecuación AA

Verificación	Valor	Modalidad
2.1 Identificación de los cambios de idioma	1	Pasa
2.2 Legibilidad y contraste	1	Pasa
2.3 Maquetación adaptable	1	Pasa
2.4 Múltiples vías de navegación	1	Pasa
2.5 Independencia del dispositivo	1	Pasa
2.6 Navegación consistente	1	Pasa

18.1. INCIDENCIAS.NIVEL DE ADECUACIÓN A

1.14 Compatibilidad

Problema Presencia de errores en el código CSS que pueden dificultar su correcto procesamiento.

El código de las hojas de estilo debe estar libre de errores que puedan suponer una inconsistencia en su interpretación por parte de diferentes navegadores o aplicaciones de usuario. Es decir, el código debe poder ser procesado sin inconsistencias. Esto no implica que el código deba ser gramaticalmente válido o que no se empleen propiedades avanzadas o experimentales como las de CSS3 o las equivalentes de los diferentes motores de los navegadores, sino que al menos el código ha de ser sintácticamente correcto.

Línea	Columna	Código
2	142	<code>https://www.comunidad.madrid/sites/default/files/css/css_wK_60kTymLeGE8EAA_dnsRvCJEpFx6LktC0tHtlBluE.css</code> Encontrado error de parseo en: ;
2	507	<code>https://www.comunidad.madrid/sites/default/files/css/css_wK_60kTymLeGE8EAA_dnsRvCJEpFx6LktC0tHtlBluE.css</code> Encontrado error de parseo en: ;
2	142	<code>https://www.comunidad.madrid/sites/default/files/css/css_wK_60kTymLeGE8EAA_dnsRvCJEpFx6LktC0tHtlBluE.css</code> Encontrado error de parseo en: ;
2	507	<code>https://www.comunidad.madrid/sites/default/files/css/css_wK_60kTymLeGE8EAA_dnsRvCJEpFx6LktC0tHtlBluE.css</code> Encontrado error de parseo en: ;
2	142	<code>https://www.comunidad.madrid/sites/default/files/css/css_wK_60kTymLeGE8EAA_dnsRvCJEpFx6LktC0tHtlBluE.css</code> Encontrado error de parseo en: ;
2	507	<code>https://www.comunidad.madrid/sites/default/files/css/css_wK_60kTymLeGE8EAA_dnsRvCJEpFx6LktC0tHtlBluE.css</code> Encontrado error de parseo en: ;
2	142	<code>https://www.comunidad.madrid/sites/default/files/css/css_wK_60kTymLeGE8EAA_dnsRvCJEpFx6LktC0tHtlBluE.css</code> Encontrado error de parseo en: ;
2	507	<code>https://www.comunidad.madrid/sites/default/files/css/css_wK_60kTymLeGE8EAA_dnsRvCJEpFx6LktC0tHtlBluE.css</code> Encontrado error de parseo en: ;
2	142	<code>https://www.comunidad.madrid/sites/default/files/css/css_wK_60kTymLeGE8EAA_dnsRvCJEpFx6LktC0tHtlBluE.css</code> Encontrado error de parseo en: ;
2	507	<code>https://www.comunidad.madrid/sites/default/files/css/css_wK_60kTymLeGE8EAA_dnsRvCJEpFx6LktC0tHtlBluE.css</code> Encontrado error de parseo en: ;

19. RESULTADOS: PÁGINA 15

Título	Municipios Comunidad de Madrid
URL	https://www.comunidad.madrid/servicios/municipios
Puntuación media	8.90
Nivel de adecuación estimado	AA

Verificaciones. Nivel de adecuación A

Verificación	Valor	Modalidad
1.1 Existencia de alternativas textuales	1	Pasa
1.2 Uso de encabezados	1	Pasa
1.3 Uso de listas	1	Pasa
1.4 Tablas de datos	No aplica	Pasa
1.5 Agrupación estructural	0	Falla
1.6 Separación de contenido y presentación	1	Pasa
1.7 Identificación del idioma principal	1	Pasa
1.8 Navegación con javascript accesible y control de usuario	1	Pasa
1.9 Formularios y etiquetas	1	Pasa
1.10 Formularios y estructura	1	Pasa
1.11 Título de página y de marcos	1	Pasa
1.12 Enlaces descriptivos	1	Pasa
1.13 Cambios de contexto	1	Pasa
1.14 Compatibilidad	0	Falla

Verificaciones. Nivel de adecuación AA

Verificación	Valor	Modalidad
2.1 Identificación de los cambios de idioma	1	Pasa
2.2 Legibilidad y contraste	1	Pasa
2.3 Maquetación adaptable	1	Pasa
2.4 Múltiples vías de navegación	1	Pasa
2.5 Independencia del dispositivo	1	Pasa
2.6 Navegación consistente	1	Pasa

19.1. INCIDENCIAS.NIVEL DE ADECUACIÓN A

1.5 Agrupación estructural

Problema Elemento DIV que contiene un texto de más de 150 caracteres sin emplear ninguna etiqueta de marcado de texto (P, Q, BLOCKQUOTE, etc.).

Los párrafos de texto en el contenido de la página se deben marcar mediante los elementos HTML destinados a ese fin (P), en lugar de utilizar elementos sin valor semántico.

Los lectores de pantalla proporcionan mecanismos especiales de navegación que permiten a los usuarios avanzar al siguiente párrafo de la página, operación que no es posible si éstos no se identifican semánticamente con el marcado correcto.

Línea	Columna	Código
627	6	<pre> <DIV> Real Decreto-ley 3/2021, de 2 de febrero , por el que se adoptan medidas para la reducción de la brecha de género y otras materias en los ámbitos de la Seguridad Social y económico. </DIV> </pre>
628	6	<pre> <DIV> Se destaca el CAPITULO II. Medidas en materia de ingreso mínimo vital. Modificación del Real Decreto-ley 20/2020, de 29 de mayo, por el que se establece el ingreso mínimo vital . </DIV> </pre>
816	6	<pre> <DIV> ORDEN 1503/2020 , de 6 de noviembre, de la Consejería de Sanidad, por la que se prorroga y modifica la Orden 1405/2020, de 22 de octubre, de la Consejería de Sanidad, por la que se adoptan medidas específicas temporales y excepcionales por razón de salud pública para la contención del COVID-19 en determinados núcleos de población, como consecuencia de la evolución epidemiológica. </DIV> </pre>
822	6	<pre> <DIV> Real Decreto 956/2020 , de 3 de noviembre, por el que se prorroga el estado de alarma declarado por el Real Decreto 926/2020, de 25 de octubre, por el que se declara el estado de alarma para contener la propagación de infecciones causadas por el SARS-CoV-2. </DIV> </pre>

Línea	Columna	Código
846	6	<pre> <DIV> ORDEN 1308/2020 , de 7 de octubre de 2020, de la Consejería de Sanidad, por la que se modifica la Orden 1209/2019, de 5 de noviembre, de la Consejería de Sanidad, por la que se convocan para el año 2019 subvenciones destinadas a entidades locales de la Comunidad de Madrid para la realización de actividades en materia de promoción de la salud en el ámbito municipal. </DIV> </pre>
850	6	<pre> <DIV> ORDEN 528/2020 , de 20 de octubre, de Vicepresidencia, Consejería de Deportes, Transparencia y Portavocía del Gobierno, por la que se conceden subvenciones a los ayuntamientos de municipios de la Comunidad de Madrid de menos de 2.500 habitantes, para la mejora de la seguridad, accesibilidad y el mantenimiento de las instalaciones deportivas municipales para el año 2020. </DIV> </pre>
854	6	<pre> <DIV> Real Decreto 926/2020, de 25 de octubre, por el que se declara el estado de alarma para contener la propagación de infecciones causadas por el SARSCoV- 2. </DIV> </pre>
858	6	<pre> <DIV> ORDEN 1405/2020 , de 22 de octubre, de la Consejería de Sanidad, por la que se adoptan medidas específicas temporales y excepcionales por razón de salud pública para la contención del COVID-19 en determinados núcleos de población, como consecuencia de la evolución epidemiológica. </DIV> </pre>
862	6	<pre> <DIV> ORDEN 1404/2020 , de 22 de octubre, de la Consejería de Sanidad, por la que se modifica la Orden 668/2020 , de 19 de junio, por la que se establecen medidas preventivas para hacer frente a la crisis sanitaria ocasionada por el COVID-19 una vez finalizada la prórroga del estado de alarma establecida por el Real Decreto 555/2020, de 5 de junio, como consecuencia de la evolución epidemiológica. </DIV> </pre>

Línea	Columna	Código
870	6	<pre> <DIV> ORDEN 1352/2020 , de 15 de octubre, de la Consejería de Sanidad, por la que se modifica la Orden 1234/2020, de 1 de octubre, por la que se establecen medidas preventivas en determinados municipios de la Comunidad de Madrid en ejecución de la Orden del Ministro de Sanidad de 30 de septiembre de 2020, por la que se aprueban actuaciones coordinadas en salud pública y se prorrogan determinadas medidas establecidas en la misma. (corrección de errores) </DIV> </pre>
875	6	<pre> <DIV> CONVENIO de colaboración de 29 de septiembre de 2020, entre la Comunidad de Madrid y la Universidad Carlos III de Madrid, para la realización del proyecto " Diagnóstico de los usos y necesidades energéticas de la población de la Cañada Real Galiana " </DIV> </pre>
879	6	<pre> <DIV> LEY 1/2020 , de 8 de octubre, por la que se modifica la Ley 9/2001 , de 17 de julio, del Suelo de la Comunidad de Madrid, para el impulso y reactivación de la actividad urbanística . </DIV> </pre>
883	6	<pre> <DIV> ORDEN 1342/2020 , de 14 de octubre, de la Consejería de Sanidad, por la que se modifica la Orden 668/2020, de 19 de junio, por la que se establecen medidas preventivas para hacer frente a la crisis sanitaria ocasionada por el COVID-19 una vez finalizada la prórroga del estado de alarma establecida por el Real Decreto 555/2020, de 5 de junio. </DIV> </pre>

Línea	Columna	Código
887	6	<pre> <DIV> ORDEN 2517/2020 , de 5 de octubre, de la Consejería de Medio Ambiente, Ordenación del Territorio y Sostenibilidad, por la que se rectifica un error detectado en la Orden 1617/2020 , de 31 de julio, por la que se modifica la Orden 1420/2016 , de 21 de julio, por la que se establecen las bases reguladoras de los pagos de compensación en zonas de montaña de la Comunidad de Madrid, cofinanciada por el Fondo Europeo Agrícola de Desarrollo Rural (FEADER) . </DIV> </pre>
945	6	<pre> <DIV> ORDEN 1263/2020, de 30 de septiembre, de la Consejería de Sanidad, de corrección de errores de la Orden 1226/2020, de 25 de septiembre, de la Consejería de Sanidad, por la que se adoptan medidas específicas temporales y excepcionales por razón de salud pública para la contención del COVID-19 en núcleos de población correspondientes a determinadas zonas básicas de salud, como consecuencia de la evolución epidemiológica. </DIV> </pre>
1014	6	<pre> <DIV> ORDEN 1288/2020 , de 6 de octubre, de la Consejería de Sanidad, de corrección de errores de la Orden 1047/2020, de 5 de septiembre, de la Consejería de Sanidad, por la que se modifica la Orden 668/2020, de 19 de junio, por la que se establecen medidas preventivas para hacer frente a la crisis sanitaria ocasionada por el COVID-19 una vez finalizada la prórroga del estado de alarma establecida por el Real Decreto 555/2020, de 5 de junio, como consecuencia de la evolución epidemiológica. </DIV> </pre>

1.14 Compatibilidad

Problema Presencia de errores en el código CSS que pueden dificultar su correcto procesamiento.

El código de las hojas de estilo debe estar libre de errores que puedan suponer una inconsistencia en su interpretación por parte de diferentes navegadores o aplicaciones de usuario. Es decir, el código debe poder ser procesado sin inconsistencias. Esto no implica que el código deba ser gramaticalmente válido o que no se empleen propiedades avanzadas o experimentales como las de CSS3 o las equivalentes de los diferentes motores de los navegadores, sino que al menos el código ha de ser sintácticamente correcto.

Línea	Columna	Código
2	142	<code>https://www.comunidad.madrid/sites/default/files/css/css_wK_60kTymLeGE8EAA_dnsRvCJEpFxF6LktC0tHtlBluE.css</code> Encontrado error de parseo en: ;
2	507	<code>https://www.comunidad.madrid/sites/default/files/css/css_wK_60kTymLeGE8EAA_dnsRvCJEpFxF6LktC0tHtlBluE.css</code> Encontrado error de parseo en: ;
2	142	<code>https://www.comunidad.madrid/sites/default/files/css/css_wK_60kTymLeGE8EAA_dnsRvCJEpFxF6LktC0tHtlBluE.css</code> Encontrado error de parseo en: ;
2	507	<code>https://www.comunidad.madrid/sites/default/files/css/css_wK_60kTymLeGE8EAA_dnsRvCJEpFxF6LktC0tHtlBluE.css</code> Encontrado error de parseo en: ;
2	142	<code>https://www.comunidad.madrid/sites/default/files/css/css_wK_60kTymLeGE8EAA_dnsRvCJEpFxF6LktC0tHtlBluE.css</code> Encontrado error de parseo en: ;
2	507	<code>https://www.comunidad.madrid/sites/default/files/css/css_wK_60kTymLeGE8EAA_dnsRvCJEpFxF6LktC0tHtlBluE.css</code> Encontrado error de parseo en: ;
2	142	<code>https://www.comunidad.madrid/sites/default/files/css/css_wK_60kTymLeGE8EAA_dnsRvCJEpFxF6LktC0tHtlBluE.css</code> Encontrado error de parseo en: ;
2	507	<code>https://www.comunidad.madrid/sites/default/files/css/css_wK_60kTymLeGE8EAA_dnsRvCJEpFxF6LktC0tHtlBluE.css</code> Encontrado error de parseo en: ;
2	142	<code>https://www.comunidad.madrid/sites/default/files/css/css_wK_60kTymLeGE8EAA_dnsRvCJEpFxF6LktC0tHtlBluE.css</code> Encontrado error de parseo en: ;
2	507	<code>https://www.comunidad.madrid/sites/default/files/css/css_wK_60kTymLeGE8EAA_dnsRvCJEpFxF6LktC0tHtlBluE.css</code> Encontrado error de parseo en: ;
2	142	<code>https://www.comunidad.madrid/sites/default/files/css/css_wK_60kTymLeGE8EAA_dnsRvCJEpFxF6LktC0tHtlBluE.css</code> Encontrado error de parseo en: ;
2	507	<code>https://www.comunidad.madrid/sites/default/files/css/css_wK_60kTymLeGE8EAA_dnsRvCJEpFxF6LktC0tHtlBluE.css</code> Encontrado error de parseo en: ;
2	142	<code>https://www.comunidad.madrid/sites/default/files/css/css_wK_60kTymLeGE8EAA_dnsRvCJEpFxF6LktC0tHtlBluE.css</code> Encontrado error de parseo en: ;
2	507	<code>https://www.comunidad.madrid/sites/default/files/css/css_wK_60kTymLeGE8EAA_dnsRvCJEpFxF6LktC0tHtlBluE.css</code> Encontrado error de parseo en: ;

20. RESULTADOS: PÁGINA 16

Título	Solicitud de información Comunidad de Madrid
URL	https://www.comunidad.madrid/solicitud-informacion
Puntuación media	9.50
Nivel de adecuación estimado	AA

Verificaciones. Nivel de adecuación A

Verificación	Valor	Modalidad
1.1 Existencia de alternativas textuales	1	Pasa
1.2 Uso de encabezados	0.5	Pasa
1.3 Uso de listas	1	Pasa
1.4 Tablas de datos	No aplica	Pasa
1.5 Agrupación estructural	1	Pasa
1.6 Separación de contenido y presentación	1	Pasa
1.7 Identificación del idioma principal	1	Pasa
1.8 Navegación con javascript accesible y control de usuario	1	Pasa
1.9 Formularios y etiquetas	1	Pasa
1.10 Formularios y estructura	1	Pasa
1.11 Título de página y de marcos	1	Pasa
1.12 Enlaces descriptivos	1	Pasa
1.13 Cambios de contexto	1	Pasa
1.14 Compatibilidad	1	Pasa

Verificaciones. Nivel de adecuación AA

Verificación	Valor	Modalidad
2.1 Identificación de los cambios de idioma	1	Pasa
2.2 Legibilidad y contraste	1	Pasa
2.3 Maquetación adaptable	1	Pasa
2.4 Múltiples vías de navegación	1	Pasa
2.5 Independencia del dispositivo	1	Pasa
2.6 Navegación consistente	1	Pasa

20.1. INCIDENCIAS.NIVEL DE ADECUACIÓN A

1.2 Uso de encabezados

Advertencia Ausencia de un encabezado principal H1.

Los elementos de encabezado (H1...H6) sirven para identificar los títulos de las diferentes secciones en las que se estructura un documento. El nivel empleado en cada encabezado es lo que definirá la estructura jerárquica de las secciones del documento. Por tanto, esta estructura de encabezados y los niveles empleados ha de ser correcta reflejando la estructura lógica del contenido de la página, identificando como encabezados todos los títulos de sección, sin emplear elementos de encabezado únicamente para crear efectos de presentación y sin saltarse niveles intermedios al descender en la jerarquía de encabezados.

En todas las páginas debe haber al menos un encabezado de nivel H1 que se corresponda con el título principal del contenido de la página.

Una estructura correcta de encabezados es de gran importancia ya que las aplicaciones de usuario y los productos de apoyo, como los lectores de pantalla, pueden proporcionar mecanismos especiales de navegación que permitan a los usuarios acceder de forma rápida a las distintas secciones que componen una página web (p. ej. mediante una índice o mapa del documento con accesos directos a las diferentes secciones del mismo).

21. RESULTADOS: PÁGINA 17

Título	La Comunidad de Madrid amplía el programa educativo DigiCraft a 45 nuevos colegios públicos y 8.000 nuevos estudiantes para este curso Comunidad...
URL	https://www.comunidad.madrid/noticias/2022/08/25/comunidad-madrid-amplia-programa-educativo-digicraft-45-nuevos-colegios-publicos-8000-nuevos-estudiantes-este-curso
Puntuación media	8.40
Nivel de adecuación estimado	No Válido

Verificaciones. Nivel de adecuación A

Verificación	Valor	Modalidad
1.1 Existencia de alternativas textuales	1	Pasa
1.2 Uso de encabezados	1	Pasa
1.3 Uso de listas	1	Pasa
1.4 Tablas de datos	No aplica	Pasa
1.5 Agrupación estructural	1	Pasa
1.6 Separación de contenido y presentación	1	Pasa
1.7 Identificación del idioma principal	1	Pasa
1.8 Navegación con javascript accesible y control de usuario	0	Falla
1.9 Formularios y etiquetas	1	Pasa
1.10 Formularios y estructura	1	Pasa
1.11 Título de página y de marcos	0	Falla
1.12 Enlaces descriptivos	1	Pasa
1.13 Cambios de contexto	1	Pasa
1.14 Compatibilidad	0	Falla

Verificaciones. Nivel de adecuación AA

Verificación	Valor	Modalidad
2.1 Identificación de los cambios de idioma	1	Pasa
2.2 Legibilidad y contraste	1	Pasa
2.3 Maquetación adaptable	1	Pasa
2.4 Múltiples vías de navegación	1	Pasa
2.5 Independencia del dispositivo	1	Pasa
2.6 Navegación consistente	1	Pasa

21.1. INCIDENCIAS.NIVEL DE ADECUACIÓN A

1.8 Navegación con javascript accesible y control de usuario

Problema Elementos de interacción no accesibles programados mediante scripts.

Cuando se empleen scripts para añadir funcionalidades e interacción se debe hacer de forma que se preserve la accesibilidad del elemento. Así, en principio, los elementos de interacción a usar han de ser enlaces o botones estándar. En caso de añadir funcionalidad mediante scripts a elementos estáticos como imágenes (IMG), celdas o filas de tablas (TR, TH, TD), elementos SPAN, DIV, etc., para crear componentes de interacción personalizados entonces se ha de hacer de forma que sigan siendo accesibles con teclado y compatibles con los productos de apoyo aplicando las recomendaciones de WAI-ARIA.

Línea	Columna	Código
481	1769	<code><DIV id="stOverlay" onclick="javascript:stWidget.closeWidget();"></code>

1.11 Título de página y de marcos

Problema Ausencia de un título adecuado para el marco iframe.

Se debe evitar, en la medida de lo posible, el uso de marcos en las páginas. De no ser posible evitarlo, se debe proporcionar un título a cada marco que describa su propósito o su contenido de forma que los usuarios de lectores de pantalla puedan decidir previamente si desean acceder o no a su contenido.

Esta descripción debe ser precisa e indicarse en su atributo title.

Línea	Columna	Código
481	1689	<code><IFRAME allowtransparency="true" class="stLframe" frameborder="0" id="stLframe" name="stLframe" scrolling="no" src="https://ws.sharethis.com/secure5x/index.html" /></code>

1.14 Compatibilidad

Problema Presencia de errores en el código CSS que pueden dificultar su correcto procesamiento.

El código de las hojas de estilo debe estar libre de errores que puedan suponer una inconsistencia en su interpretación por parte de diferentes navegadores o aplicaciones de usuario. Es decir, el código debe poder ser procesado sin inconsistencias. Esto no implica que el código deba ser gramaticalmente válido o que no se empleen propiedades avanzadas o experimentales como las de CSS3 o las equivalentes de los diferentes motores de los navegadores, sino que al menos el código ha de ser sintácticamente correcto.

Línea	Columna	Código
1	1424	<code>https://ws.sharethis.com/button/css/buttons-secure.css Encontrado error de parseo en: ;</code>
1	1656	<code>https://ws.sharethis.com/button/css/buttons-secure.css Encontrado error de parseo en: ;</code>
1	3591	<code>https://ws.sharethis.com/button/css/buttons-secure.css Encontrado error de parseo en: ;</code>
1	3814	<code>https://ws.sharethis.com/button/css/buttons-secure.css Encontrado error de parseo en: ;</code>
1	19120	<code>https://ws.sharethis.com/button/css/buttons-secure.css Encontrado error de parseo en: ;</code>
1	21143	<code>https://ws.sharethis.com/button/css/buttons-secure.css Encontrado error de parseo en: ;</code>



Línea	Columna	Código
1	21346	https://ws.sharethis.com/button/css/buttons-secure.css Encontrado error de parseo en: ;
1	22295	https://ws.sharethis.com/button/css/buttons-secure.css Encontrado error de parseo en: ;

22. RESULTADOS: PÁGINA 18

Título	Buscador de Centros de la Comunidad de Madrid Comunidad de Madrid
URL	https://www.comunidad.madrid/centros/Temas/oferta-cultural-ocio-19424
Puntuación media	10.00
Nivel de adecuación estimado	AA

Verificaciones. Nivel de adecuación A

Verificación	Valor	Modalidad
1.1 Existencia de alternativas textuales	1	Pasa
1.2 Uso de encabezados	1	Pasa
1.3 Uso de listas	1	Pasa
1.4 Tablas de datos	No aplica	Pasa
1.5 Agrupación estructural	1	Pasa
1.6 Separación de contenido y presentación	1	Pasa
1.7 Identificación del idioma principal	1	Pasa
1.8 Navegación con javascript accesible y control de usuario	1	Pasa
1.9 Formularios y etiquetas	1	Pasa
1.10 Formularios y estructura	1	Pasa
1.11 Título de página y de marcos	1	Pasa
1.12 Enlaces descriptivos	1	Pasa
1.13 Cambios de contexto	1	Pasa
1.14 Compatibilidad	1	Pasa

Verificaciones. Nivel de adecuación AA

Verificación	Valor	Modalidad
2.1 Identificación de los cambios de idioma	1	Pasa
2.2 Legibilidad y contraste	1	Pasa
2.3 Maquetación adaptable	1	Pasa
2.4 Múltiples vías de navegación	1	Pasa
2.5 Independencia del dispositivo	1	Pasa
2.6 Navegación consistente	1	Pasa

23. RESULTADOS: PÁGINA 19

Título	Buscador de Centros de la Comunidad de Madrid Comunidad de Madrid
URL	https://www.comunidad.madrid/centros/municipio/perales-tajuna-20172
Puntuación media	9.50
Nivel de adecuación estimado	AA

Verificaciones. Nivel de adecuación A

Verificación	Valor	Modalidad
1.1 Existencia de alternativas textuales	1	Pasa
1.2 Uso de encabezados	1	Pasa
1.3 Uso de listas	1	Pasa
1.4 Tablas de datos	No aplica	Pasa
1.5 Agrupación estructural	1	Pasa
1.6 Separación de contenido y presentación	1	Pasa
1.7 Identificación del idioma principal	1	Pasa
1.8 Navegación con javascript accesible y control de usuario	1	Pasa
1.9 Formularios y etiquetas	1	Pasa
1.10 Formularios y estructura	1	Pasa
1.11 Título de página y de marcos	1	Pasa
1.12 Enlaces descriptivos	0	Falla
1.13 Cambios de contexto	1	Pasa
1.14 Compatibilidad	1	Pasa

Verificaciones. Nivel de adecuación AA

Verificación	Valor	Modalidad
2.1 Identificación de los cambios de idioma	1	Pasa
2.2 Legibilidad y contraste	1	Pasa
2.3 Maquetación adaptable	1	Pasa
2.4 Múltiples vías de navegación	1	Pasa
2.5 Independencia del dispositivo	1	Pasa
2.6 Navegación consistente	1	Pasa

23.1. INCIDENCIAS.NIVEL DE ADECUACIÓN A

1.12 Enlaces descriptivos

Problema Enlaces cuyo contenido solo consiste en una imagen y la imagen tiene alt vacío.

El texto de los enlaces debe ser significativo y resultar útil para identificar la función o el destino de los mismos. En caso de necesitar algún tipo de información adicional ésta se podrá añadir por medio del atributo title, el cuál contendrá todo el texto del enlace además de dicha información adicional.

En todo caso, el texto de los enlaces no podrá estar vacío y en el caso de que su único contenido sea una imagen entonces ésta deberá tener un texto alternativo que sea significativo como texto del enlace.

Línea	Columna	Código
254	221	<pre> </pre>
259	218	<pre> </pre>
264	246	<pre> </pre>
269	233	<pre> </pre>
274	220	<pre> </pre>

1.12 Enlaces descriptivos

Problema Enlaces cuyo texto está vacío.

El texto de los enlaces debe ser significativo y resultar útil para identificar la función o el destino de los mismos. En caso de necesitar algún tipo de información adicional ésta se podrá añadir por medio del atributo title, el cuál contendrá todo el texto del enlace además de dicha información adicional.

En todo caso, el texto de los enlaces no podrá estar vacío y en el caso de que su único contenido sea una imagen entonces ésta deberá tener un texto alternativo que sea significativo como texto del enlace.

Línea	Columna	Código
254	221	<pre> <IMG alt="" class="img-responsive" height="495"</pre>

Línea	Columna	Código
		<pre>src="https://www.comunidad.madrid/sites/default/files/styles/block_taser_image_horizontal/public/default_images/centropordefecto_2.png?itok=iAh41wdG" typeof="foaf:Image" width="880"/> </pre>
259	218	<pre> </pre>
264	246	<pre> </pre>
269	233	<pre> </pre>
274	220	<pre> </pre>

24. RESULTADOS: PÁGINA 20

Título	Buscador de Centros de la Comunidad de Madrid Comunidad de Madrid
URL	https://www.comunidad.madrid/centros/municipio/valdemorillo-20217
Puntuación media	9.50
Nivel de adecuación estimado	AA

Verificaciones. Nivel de adecuación A

Verificación	Valor	Modalidad
1.1 Existencia de alternativas textuales	1	Pasa
1.2 Uso de encabezados	1	Pasa
1.3 Uso de listas	1	Pasa
1.4 Tablas de datos	No aplica	Pasa
1.5 Agrupación estructural	1	Pasa
1.6 Separación de contenido y presentación	1	Pasa
1.7 Identificación del idioma principal	1	Pasa
1.8 Navegación con javascript accesible y control de usuario	1	Pasa
1.9 Formularios y etiquetas	1	Pasa
1.10 Formularios y estructura	1	Pasa
1.11 Título de página y de marcos	1	Pasa
1.12 Enlaces descriptivos	0	Falla
1.13 Cambios de contexto	1	Pasa
1.14 Compatibilidad	1	Pasa

Verificaciones. Nivel de adecuación AA

Verificación	Valor	Modalidad
2.1 Identificación de los cambios de idioma	1	Pasa
2.2 Legibilidad y contraste	1	Pasa
2.3 Maquetación adaptable	1	Pasa
2.4 Múltiples vías de navegación	1	Pasa
2.5 Independencia del dispositivo	1	Pasa
2.6 Navegación consistente	1	Pasa

24.1. INCIDENCIAS.NIVEL DE ADECUACIÓN A

1.12 Enlaces descriptivos

Problema Enlaces cuyo contenido solo consiste en una imagen y la imagen tiene alt vacío.

El texto de los enlaces debe ser significativo y resultar útil para identificar la función o el destino de los mismos. En caso de necesitar algún tipo de información adicional ésta se podrá añadir por medio del atributo title, el cuál contendrá todo el texto del enlace además de dicha información adicional.

En todo caso, el texto de los enlaces no podrá estar vacío y en el caso de que su único contenido sea una imagen entonces ésta deberá tener un texto alternativo que sea significativo como texto del enlace.

Línea	Columna	Código
259	211	<pre> </pre>
264	218	<pre> </pre>
269	225	<pre> </pre>
274	228	<pre> </pre>
279	244	<pre> </pre>
289	237	<pre> </pre>
294	233	<pre> </pre>
299	218	<pre> </pre>

Línea	Columna	Código
304	257	<pre> </pre>

1.12 Enlaces descriptivos

Problema Enlaces cuyo texto está vacío.

El texto de los enlaces debe ser significativo y resultar útil para identificar la función o el destino de los mismos. En caso de necesitar algún tipo de información adicional ésta se podrá añadir por medio del atributo title, el cuál contendrá todo el texto del enlace además de dicha información adicional.

En todo caso, el texto de los enlaces no podrá estar vacío y en el caso de que su único contenido sea una imagen entonces ésta deberá tener un texto alternativo que sea significativo como texto del enlace.

Línea	Columna	Código
259	211	<pre> </pre>
264	218	<pre> </pre>
269	225	<pre> </pre>
274	228	<pre> </pre>
279	244	<pre> </pre>
289	237	<pre> </pre>
294	233	<pre> </pre>

Línea	Columna	Código
299	218	<pre> </pre>
304	257	<pre> </pre>

25. RESULTADOS: PÁGINA 21

Título	Buscador de Centros de la Comunidad de Madrid Comunidad de Madrid
URL	https://www.comunidad.madrid/centros/municipio/rozas-madrid-12125
Puntuación media	9.50
Nivel de adecuación estimado	AA

Verificaciones. Nivel de adecuación A

Verificación	Valor	Modalidad
1.1 Existencia de alternativas textuales	1	Pasa
1.2 Uso de encabezados	1	Pasa
1.3 Uso de listas	1	Pasa
1.4 Tablas de datos	No aplica	Pasa
1.5 Agrupación estructural	1	Pasa
1.6 Separación de contenido y presentación	1	Pasa
1.7 Identificación del idioma principal	1	Pasa
1.8 Navegación con javascript accesible y control de usuario	1	Pasa
1.9 Formularios y etiquetas	1	Pasa
1.10 Formularios y estructura	1	Pasa
1.11 Título de página y de marcos	1	Pasa
1.12 Enlaces descriptivos	0	Falla
1.13 Cambios de contexto	1	Pasa
1.14 Compatibilidad	1	Pasa

Verificaciones. Nivel de adecuación AA

Verificación	Valor	Modalidad
2.1 Identificación de los cambios de idioma	1	Pasa
2.2 Legibilidad y contraste	1	Pasa
2.3 Maquetación adaptable	1	Pasa
2.4 Múltiples vías de navegación	1	Pasa
2.5 Independencia del dispositivo	1	Pasa
2.6 Navegación consistente	1	Pasa

25.1. INCIDENCIAS.NIVEL DE ADECUACIÓN A

1.12 Enlaces descriptivos

Problema Enlaces cuyo contenido solo consiste en una imagen y la imagen tiene alt vacío.

El texto de los enlaces debe ser significativo y resultar útil para identificar la función o el destino de los mismos. En caso de necesitar algún tipo de información adicional ésta se podrá añadir por medio del atributo title, el cuál contendrá todo el texto del enlace además de dicha información adicional.

En todo caso, el texto de los enlaces no podrá estar vacío y en el caso de que su único contenido sea una imagen entonces ésta deberá tener un texto alternativo que sea significativo como texto del enlace.

Línea	Columna	Código
269	216	<pre> </pre>
274	217	<pre> </pre>
289	233	<pre> </pre>
294	233	<pre> </pre>
305	219	<pre> </pre>
310	218	<pre> </pre>
315	209	<pre> </pre>

1.12 Enlaces descriptivos

Problema Enlaces cuyo texto está vacío.

El texto de los enlaces debe ser significativo y resultar útil para identificar la función o el destino de los mismos. En caso de necesitar algún tipo de información adicional ésta se podrá añadir por medio del atributo title, el cuál contendrá todo el texto del enlace además de dicha información adicional.

En todo caso, el texto de los enlaces no podrá estar vacío y en el caso de que su único contenido sea una imagen entonces ésta deberá tener un texto alternativo que sea significativo como texto del enlace.

Línea	Columna	Código
269	216	<pre> </pre>
274	217	<pre> </pre>
289	233	<pre> </pre>
294	233	<pre> </pre>
305	219	<pre> </pre>
310	218	<pre> </pre>
315	209	<pre> </pre>

26. RESULTADOS: PÁGINA 22

Título	Buscador de Centros de la Comunidad de Madrid Comunidad de Madrid
URL	https://www.comunidad.madrid/centros/municipio/parla-12139
Puntuación media	9.50
Nivel de adecuación estimado	AA

Verificaciones. Nivel de adecuación A

Verificación	Valor	Modalidad
1.1 Existencia de alternativas textuales	1	Pasa
1.2 Uso de encabezados	1	Pasa
1.3 Uso de listas	1	Pasa
1.4 Tablas de datos	No aplica	Pasa
1.5 Agrupación estructural	1	Pasa
1.6 Separación de contenido y presentación	1	Pasa
1.7 Identificación del idioma principal	1	Pasa
1.8 Navegación con javascript accesible y control de usuario	1	Pasa
1.9 Formularios y etiquetas	1	Pasa
1.10 Formularios y estructura	1	Pasa
1.11 Título de página y de marcos	1	Pasa
1.12 Enlaces descriptivos	0	Falla
1.13 Cambios de contexto	1	Pasa
1.14 Compatibilidad	1	Pasa

Verificaciones. Nivel de adecuación AA

Verificación	Valor	Modalidad
2.1 Identificación de los cambios de idioma	1	Pasa
2.2 Legibilidad y contraste	1	Pasa
2.3 Maquetación adaptable	1	Pasa
2.4 Múltiples vías de navegación	1	Pasa
2.5 Independencia del dispositivo	1	Pasa
2.6 Navegación consistente	1	Pasa

26.1. INCIDENCIAS.NIVEL DE ADECUACIÓN A

1.12 Enlaces descriptivos

Problema Enlaces cuyo contenido solo consiste en una imagen y la imagen tiene alt vacío.

El texto de los enlaces debe ser significativo y resultar útil para identificar la función o el destino de los mismos. En caso de necesitar algún tipo de información adicional ésta se podrá añadir por medio del atributo title, el cuál contendrá todo el texto del enlace además de dicha información adicional.

En todo caso, el texto de los enlaces no podrá estar vacío y en el caso de que su único contenido sea una imagen entonces ésta deberá tener un texto alternativo que sea significativo como texto del enlace.

Línea	Columna	Código
272	222	<pre> </pre>
277	207	<pre> </pre>
282	216	<pre> </pre>
287	214	<pre> </pre>
292	213	<pre> </pre>
297	222	<pre> </pre>

1.12 Enlaces descriptivos

Problema Enlaces cuyo texto está vacío.

El texto de los enlaces debe ser significativo y resultar útil para identificar la función o el destino de los mismos. En caso de necesitar algún tipo de información adicional ésta se podrá añadir por medio del atributo title, el cuál contendrá todo el texto del enlace además de dicha información adicional.

En todo caso, el texto de los enlaces no podrá estar vacío y en el caso de que su único contenido sea una imagen entonces ésta deberá tener un texto alternativo que sea significativo como texto del enlace.

Línea	Columna	Código
272	222	<pre> </pre>
277	207	<pre> </pre>
282	216	<pre> </pre>
287	214	<pre> </pre>
292	213	<pre> </pre>
297	222	<pre> </pre>

27. RESULTADOS: PÁGINA 23

Título	Buscador de Centros de la Comunidad de Madrid Comunidad de Madrid
URL	https://www.comunidad.madrid/centros/municipio/serranillos-valle-20198
Puntuación media	9.50
Nivel de adecuación estimado	AA

Verificaciones. Nivel de adecuación A

Verificación	Valor	Modalidad
1.1 Existencia de alternativas textuales	1	Pasa
1.2 Uso de encabezados	1	Pasa
1.3 Uso de listas	1	Pasa
1.4 Tablas de datos	No aplica	Pasa
1.5 Agrupación estructural	1	Pasa
1.6 Separación de contenido y presentación	1	Pasa
1.7 Identificación del idioma principal	1	Pasa
1.8 Navegación con javascript accesible y control de usuario	1	Pasa
1.9 Formularios y etiquetas	1	Pasa
1.10 Formularios y estructura	1	Pasa
1.11 Título de página y de marcos	1	Pasa
1.12 Enlaces descriptivos	0	Falla
1.13 Cambios de contexto	1	Pasa
1.14 Compatibilidad	1	Pasa

Verificaciones. Nivel de adecuación AA

Verificación	Valor	Modalidad
2.1 Identificación de los cambios de idioma	1	Pasa
2.2 Legibilidad y contraste	1	Pasa
2.3 Maquetación adaptable	1	Pasa
2.4 Múltiples vías de navegación	1	Pasa
2.5 Independencia del dispositivo	1	Pasa
2.6 Navegación consistente	1	Pasa

27.1. INCIDENCIAS.NIVEL DE ADECUACIÓN A

1.12 Enlaces descriptivos

Problema Enlaces cuyo contenido solo consiste en una imagen y la imagen tiene alt vacío.

El texto de los enlaces debe ser significativo y resultar útil para identificar la función o el destino de los mismos. En caso de necesitar algún tipo de información adicional ésta se podrá añadir por medio del atributo title, el cuál contendrá todo el texto del enlace además de dicha información adicional.

En todo caso, el texto de los enlaces no podrá estar vacío y en el caso de que su único contenido sea una imagen entonces ésta deberá tener un texto alternativo que sea significativo como texto del enlace.

Línea	Columna	Código
261	206	<pre> </pre>
266	223	<pre> </pre>
271	245	<pre> </pre>
276	258	<pre> </pre>
281	236	<pre> </pre>
286	223	<pre> </pre>

1.12 Enlaces descriptivos

Problema Enlaces cuyo texto está vacío.

El texto de los enlaces debe ser significativo y resultar útil para identificar la función o el destino de los mismos. En caso de necesitar algún tipo de información adicional ésta se podrá añadir por medio del atributo title, el cuál contendrá todo el texto del enlace además de dicha información adicional.

En todo caso, el texto de los enlaces no podrá estar vacío y en el caso de que su único contenido sea una imagen entonces ésta deberá tener un texto alternativo que sea significativo como texto del enlace.

Línea	Columna	Código
261	206	<pre> </pre>
266	223	<pre> </pre>
271	245	<pre> </pre>
276	258	<pre> </pre>
281	236	<pre> </pre>
286	223	<pre> </pre>

28. RESULTADOS: PÁGINA 24

Título	Buscador de Centros de la Comunidad de Madrid Comunidad de Madrid
URL	https://www.comunidad.madrid/centros/municipio/mostoles-12135
Puntuación media	9.50
Nivel de adecuación estimado	AA

Verificaciones. Nivel de adecuación A

Verificación	Valor	Modalidad
1.1 Existencia de alternativas textuales	1	Pasa
1.2 Uso de encabezados	1	Pasa
1.3 Uso de listas	1	Pasa
1.4 Tablas de datos	No aplica	Pasa
1.5 Agrupación estructural	1	Pasa
1.6 Separación de contenido y presentación	1	Pasa
1.7 Identificación del idioma principal	1	Pasa
1.8 Navegación con javascript accesible y control de usuario	1	Pasa
1.9 Formularios y etiquetas	1	Pasa
1.10 Formularios y estructura	1	Pasa
1.11 Título de página y de marcos	1	Pasa
1.12 Enlaces descriptivos	0	Falla
1.13 Cambios de contexto	1	Pasa
1.14 Compatibilidad	1	Pasa

Verificaciones. Nivel de adecuación AA

Verificación	Valor	Modalidad
2.1 Identificación de los cambios de idioma	1	Pasa
2.2 Legibilidad y contraste	1	Pasa
2.3 Maquetación adaptable	1	Pasa
2.4 Múltiples vías de navegación	1	Pasa
2.5 Independencia del dispositivo	1	Pasa
2.6 Navegación consistente	1	Pasa

28.1. INCIDENCIAS.NIVEL DE ADECUACIÓN A

1.12 Enlaces descriptivos

Problema Enlaces cuyo contenido solo consiste en una imagen y la imagen tiene alt vacío.

El texto de los enlaces debe ser significativo y resultar útil para identificar la función o el destino de los mismos. En caso de necesitar algún tipo de información adicional ésta se podrá añadir por medio del atributo title, el cuál contendrá todo el texto del enlace además de dicha información adicional.

En todo caso, el texto de los enlaces no podrá estar vacío y en el caso de que su único contenido sea una imagen entonces ésta deberá tener un texto alternativo que sea significativo como texto del enlace.

Línea	Columna	Código
280	219	<pre> </pre>
285	212	<pre> </pre>
290	224	<pre> </pre>
295	216	<pre> </pre>
300	218	<pre> </pre>
305	209	<pre> </pre>
310	207	<pre> </pre>
320	218	<pre> </pre>

1.12 Enlaces descriptivos

Problema Enlaces cuyo texto está vacío.

El texto de los enlaces debe ser significativo y resultar útil para identificar la función o el destino de los mismos. En caso de necesitar algún tipo de información adicional ésta se podrá añadir por medio del atributo title, el cuál contendrá todo el texto del enlace además de dicha información adicional.

En todo caso, el texto de los enlaces no podrá estar vacío y en el caso de que su único contenido sea una imagen entonces ésta deberá tener un texto alternativo que sea significativo como texto del enlace.

Línea	Columna	Código
280	219	<pre> </pre>
285	212	<pre> </pre>
290	224	<pre> </pre>
295	216	<pre> </pre>
300	218	<pre> </pre>
305	209	<pre> </pre>
310	207	<pre> </pre>
320	218	<pre> </pre>

29. RESULTADOS: PÁGINA 25

Título	Buscador de Centros de la Comunidad de Madrid Comunidad de Madrid
URL	https://www.comunidad.madrid/centros/municipio/lozoya-20146
Puntuación media	9.50
Nivel de adecuación estimado	AA

Verificaciones. Nivel de adecuación A

Verificación	Valor	Modalidad
1.1 Existencia de alternativas textuales	1	Pasa
1.2 Uso de encabezados	1	Pasa
1.3 Uso de listas	1	Pasa
1.4 Tablas de datos	No aplica	Pasa
1.5 Agrupación estructural	1	Pasa
1.6 Separación de contenido y presentación	1	Pasa
1.7 Identificación del idioma principal	1	Pasa
1.8 Navegación con javascript accesible y control de usuario	1	Pasa
1.9 Formularios y etiquetas	1	Pasa
1.10 Formularios y estructura	1	Pasa
1.11 Título de página y de marcos	1	Pasa
1.12 Enlaces descriptivos	0	Falla
1.13 Cambios de contexto	1	Pasa
1.14 Compatibilidad	1	Pasa

Verificaciones. Nivel de adecuación AA

Verificación	Valor	Modalidad
2.1 Identificación de los cambios de idioma	1	Pasa
2.2 Legibilidad y contraste	1	Pasa
2.3 Maquetación adaptable	1	Pasa
2.4 Múltiples vías de navegación	1	Pasa
2.5 Independencia del dispositivo	1	Pasa
2.6 Navegación consistente	1	Pasa

29.1. INCIDENCIAS.NIVEL DE ADECUACIÓN A

1.12 Enlaces descriptivos

Problema Enlaces cuyo contenido solo consiste en una imagen y la imagen tiene alt vacío.

El texto de los enlaces debe ser significativo y resultar útil para identificar la función o el destino de los mismos. En caso de necesitar algún tipo de información adicional ésta se podrá añadir por medio del atributo title, el cuál contendrá todo el texto del enlace además de dicha información adicional.

En todo caso, el texto de los enlaces no podrá estar vacío y en el caso de que su único contenido sea una imagen entonces ésta deberá tener un texto alternativo que sea significativo como texto del enlace.

Línea	Columna	Código
265	211	<pre> </pre>
270	212	<pre> </pre>
275	238	<pre> </pre>
280	212	<pre> </pre>

1.12 Enlaces descriptivos

Problema Enlaces cuyo texto está vacío.

El texto de los enlaces debe ser significativo y resultar útil para identificar la función o el destino de los mismos. En caso de necesitar algún tipo de información adicional ésta se podrá añadir por medio del atributo title, el cuál contendrá todo el texto del enlace además de dicha información adicional.

En todo caso, el texto de los enlaces no podrá estar vacío y en el caso de que su único contenido sea una imagen entonces ésta deberá tener un texto alternativo que sea significativo como texto del enlace.

Línea	Columna	Código
265	211	<pre> </pre>

Línea	Columna	Código
270	212	<pre> </pre>
275	238	<pre> </pre>
280	212	<pre> </pre>

30. RESULTADOS: PÁGINA 26

Título	Educación Comunidad de Madrid
URL	https://www.comunidad.madrid/servicios/educacion
Puntuación media	8.40
Nivel de adecuación estimado	No Válido

Verificaciones. Nivel de adecuación A

Verificación	Valor	Modalidad
1.1 Existencia de alternativas textuales	1	Pasa
1.2 Uso de encabezados	0	Falla
1.3 Uso de listas	1	Pasa
1.4 Tablas de datos	No aplica	Pasa
1.5 Agrupación estructural	0	Falla
1.6 Separación de contenido y presentación	1	Pasa
1.7 Identificación del idioma principal	1	Pasa
1.8 Navegación con javascript accesible y control de usuario	1	Pasa
1.9 Formularios y etiquetas	1	Pasa
1.10 Formularios y estructura	1	Pasa
1.11 Título de página y de marcos	1	Pasa
1.12 Enlaces descriptivos	1	Pasa
1.13 Cambios de contexto	1	Pasa
1.14 Compatibilidad	0	Falla

Verificaciones. Nivel de adecuación AA

Verificación	Valor	Modalidad
2.1 Identificación de los cambios de idioma	1	Pasa
2.2 Legibilidad y contraste	1	Pasa
2.3 Maquetación adaptable	1	Pasa
2.4 Múltiples vías de navegación	1	Pasa
2.5 Independencia del dispositivo	1	Pasa
2.6 Navegación consistente	1	Pasa

30.1. INCIDENCIAS.NIVEL DE ADECUACIÓN A

1.2 Uso de encabezados

Problema Encabezados consecutivos del mismo nivel (o superior) sin contenido entre ellos.

Los elementos de encabezado (H1...H6) sirven para identificar los títulos de las diferentes secciones en las que se estructura un documento. El nivel empleado en cada encabezado es lo que definirá la estructura jerárquica de las secciones del documento. Por tanto, esta estructura de encabezados y los niveles empleados ha de ser correcta reflejando la estructura lógica del contenido de la página, identificando como encabezados todos los títulos de sección, sin emplear elementos de encabezado únicamente para crear efectos de presentación y sin saltarse niveles intermedios al descender en la jerarquía de encabezados.

Cada encabezado ha de disponer de la correspondiente sección de contenido a la que titulan. Un encabezado que no tenga su correspondiente sección de contenido no tiene razón de ser y podrá generar confusión a los usuarios. Por tanto, debe existir algún contenido textual entre un encabezado y el siguiente encabezado del mismo nivel o de un nivel superior. Por ejemplo, debe existir contenido entre secuencias de encabezados del tipo (H2, H2) o (H2, H1).

Una estructura correcta de encabezados es de gran importancia ya que las aplicaciones de usuario y los productos de apoyo, como los lectores de pantalla, pueden proporcionar mecanismos especiales de navegación que permitan a los usuarios acceder de forma rápida a las distintas secciones que componen una página web (p. ej. mediante una índice o mapa del documento con accesos directos a las diferentes secciones del mismo).

Línea	Columna	Código
407	148	<H2>

1.5 Agrupación estructural

Problema Elemento DIV que contiene un texto de más de 150 caracteres sin emplear ninguna etiqueta de marcado de texto (P, Q, BLOCKQUOTE, etc.).

Los párrafos de texto en el contenido de la página se deben marcar mediante los elementos HTML destinados a ese fin (P), en lugar de utilizar elementos sin valor semántico.

Los lectores de pantalla proporcionan mecanismos especiales de navegación que permiten a los usuarios avanzar al siguiente párrafo de la página, operación que no es posible si éstos no se identifican semánticamente con el marcado correcto.

Línea	Columna	Código
366	442	<pre> <DIV class="field-item even"> Díaz Ayuso anuncia la incorporación de 1.266 nuevos docentes a centros públicos y la continuidad de las 2.120 plazas que se crearon de refuerzo el curso pasado </DIV> </pre>

1.14 Compatibilidad

Problema Presencia de errores en el código CSS que pueden dificultar su correcto procesamiento.

El código de las hojas de estilo debe estar libre de errores que puedan suponer una inconsistencia en su interpretación por parte de diferentes navegadores o aplicaciones de usuario. Es decir, el código debe poder ser procesado sin inconsistencias. Esto no implica que el código deba ser gramaticalmente válido o que no se empleen propiedades avanzadas o experimentales como las de CSS3 o las equivalentes de los diferentes motores de los navegadores, sino que al menos el código ha de ser sintácticamente correcto.

Línea	Columna	Código
2	142	<code>https://www.comunidad.madrid/sites/default/files/css/css_wK_60kTymLeGE8EAA_dnsRvCJEpFfx6LktC0tHtlBluE.css</code> Encontrado error de parseo en: ;
2	507	<code>https://www.comunidad.madrid/sites/default/files/css/css_wK_60kTymLeGE8EAA_dnsRvCJEpFfx6LktC0tHtlBluE.css</code> Encontrado error de parseo en: ;
2	142	<code>https://www.comunidad.madrid/sites/default/files/css/css_wK_60kTymLeGE8EAA_dnsRvCJEpFfx6LktC0tHtlBluE.css</code> Encontrado error de parseo en: ;
2	507	<code>https://www.comunidad.madrid/sites/default/files/css/css_wK_60kTymLeGE8EAA_dnsRvCJEpFfx6LktC0tHtlBluE.css</code> Encontrado error de parseo en: ;
2	142	<code>https://www.comunidad.madrid/sites/default/files/css/css_wK_60kTymLeGE8EAA_dnsRvCJEpFfx6LktC0tHtlBluE.css</code> Encontrado error de parseo en: ;
2	507	<code>https://www.comunidad.madrid/sites/default/files/css/css_wK_60kTymLeGE8EAA_dnsRvCJEpFfx6LktC0tHtlBluE.css</code> Encontrado error de parseo en: ;
2	142	<code>https://www.comunidad.madrid/sites/default/files/css/css_wK_60kTymLeGE8EAA_dnsRvCJEpFfx6LktC0tHtlBluE.css</code> Encontrado error de parseo en: ;
2	507	<code>https://www.comunidad.madrid/sites/default/files/css/css_wK_60kTymLeGE8EAA_dnsRvCJEpFfx6LktC0tHtlBluE.css</code> Encontrado error de parseo en: ;
2	142	<code>https://www.comunidad.madrid/sites/default/files/css/css_wK_60kTymLeGE8EAA_dnsRvCJEpFfx6LktC0tHtlBluE.css</code> Encontrado error de parseo en: ;
2	507	<code>https://www.comunidad.madrid/sites/default/files/css/css_wK_60kTymLeGE8EAA_dnsRvCJEpFfx6LktC0tHtlBluE.css</code> Encontrado error de parseo en: ;

31. RESULTADOS: PÁGINA 27

Título	Asociaciones, fundaciones y colegios profesionales Comunidad de Madrid
URL	https://www.comunidad.madrid/servicios/asociaciones-fundaciones-colegios-profesionales
Puntuación media	9.50
Nivel de adecuación estimado	AA

Verificaciones. Nivel de adecuación A

Verificación	Valor	Modalidad
1.1 Existencia de alternativas textuales	1	Pasa
1.2 Uso de encabezados	1	Pasa
1.3 Uso de listas	1	Pasa
1.4 Tablas de datos	No aplica	Pasa
1.5 Agrupación estructural	1	Pasa
1.6 Separación de contenido y presentación	1	Pasa
1.7 Identificación del idioma principal	1	Pasa
1.8 Navegación con javascript accesible y control de usuario	1	Pasa
1.9 Formularios y etiquetas	1	Pasa
1.10 Formularios y estructura	1	Pasa
1.11 Título de página y de marcos	1	Pasa
1.12 Enlaces descriptivos	1	Pasa
1.13 Cambios de contexto	1	Pasa
1.14 Compatibilidad	0	Falla

Verificaciones. Nivel de adecuación AA

Verificación	Valor	Modalidad
2.1 Identificación de los cambios de idioma	1	Pasa
2.2 Legibilidad y contraste	1	Pasa
2.3 Maquetación adaptable	1	Pasa
2.4 Múltiples vías de navegación	1	Pasa
2.5 Independencia del dispositivo	1	Pasa
2.6 Navegación consistente	1	Pasa

31.1. INCIDENCIAS.NIVEL DE ADECUACIÓN A

1.14 Compatibilidad

Problema Presencia de errores en el código CSS que pueden dificultar su correcto procesamiento.

El código de las hojas de estilo debe estar libre de errores que puedan suponer una inconsistencia en su interpretación por parte de diferentes navegadores o aplicaciones de usuario. Es decir, el código debe poder ser procesado sin inconsistencias. Esto no implica que el código deba ser gramaticalmente válido o que no se empleen propiedades avanzadas o experimentales como las de CSS3 o las equivalentes de los diferentes motores de los navegadores, sino que al menos el código ha de ser sintácticamente correcto.

Línea	Columna	Código
2	142	<code>https://www.comunidad.madrid/sites/default/files/css/css_wK_60kTymLeGE8EAA_dnsRvCJEpFx6LktC0tHtlBluE.css</code> Encontrado error de parseo en: ;
2	507	<code>https://www.comunidad.madrid/sites/default/files/css/css_wK_60kTymLeGE8EAA_dnsRvCJEpFx6LktC0tHtlBluE.css</code> Encontrado error de parseo en: ;
2	142	<code>https://www.comunidad.madrid/sites/default/files/css/css_wK_60kTymLeGE8EAA_dnsRvCJEpFx6LktC0tHtlBluE.css</code> Encontrado error de parseo en: ;
2	507	<code>https://www.comunidad.madrid/sites/default/files/css/css_wK_60kTymLeGE8EAA_dnsRvCJEpFx6LktC0tHtlBluE.css</code> Encontrado error de parseo en: ;
2	142	<code>https://www.comunidad.madrid/sites/default/files/css/css_wK_60kTymLeGE8EAA_dnsRvCJEpFx6LktC0tHtlBluE.css</code> Encontrado error de parseo en: ;
2	507	<code>https://www.comunidad.madrid/sites/default/files/css/css_wK_60kTymLeGE8EAA_dnsRvCJEpFx6LktC0tHtlBluE.css</code> Encontrado error de parseo en: ;
2	142	<code>https://www.comunidad.madrid/sites/default/files/css/css_wK_60kTymLeGE8EAA_dnsRvCJEpFx6LktC0tHtlBluE.css</code> Encontrado error de parseo en: ;
2	507	<code>https://www.comunidad.madrid/sites/default/files/css/css_wK_60kTymLeGE8EAA_dnsRvCJEpFx6LktC0tHtlBluE.css</code> Encontrado error de parseo en: ;
2	142	<code>https://www.comunidad.madrid/sites/default/files/css/css_wK_60kTymLeGE8EAA_dnsRvCJEpFx6LktC0tHtlBluE.css</code> Encontrado error de parseo en: ;
2	507	<code>https://www.comunidad.madrid/sites/default/files/css/css_wK_60kTymLeGE8EAA_dnsRvCJEpFx6LktC0tHtlBluE.css</code> Encontrado error de parseo en: ;
2	142	<code>https://www.comunidad.madrid/sites/default/files/css/css_wK_60kTymLeGE8EAA_dnsRvCJEpFx6LktC0tHtlBluE.css</code> Encontrado error de parseo en: ;
2	507	<code>https://www.comunidad.madrid/sites/default/files/css/css_wK_60kTymLeGE8EAA_dnsRvCJEpFx6LktC0tHtlBluE.css</code> Encontrado error de parseo en: ;

32. RESULTADOS: PÁGINA 28

Título	Patrimonio cultural Comunidad de Madrid
URL	https://www.comunidad.madrid/cultura/patrimonio-cultural
Puntuación media	8.40
Nivel de adecuación estimado	No Válido

Verificaciones. Nivel de adecuación A

Verificación	Valor	Modalidad
1.1 Existencia de alternativas textuales	0	Falla
1.2 Uso de encabezados	1	Pasa
1.3 Uso de listas	1	Pasa
1.4 Tablas de datos	No aplica	Pasa
1.5 Agrupación estructural	1	Pasa
1.6 Separación de contenido y presentación	0	Falla
1.7 Identificación del idioma principal	1	Pasa
1.8 Navegación con javascript accesible y control de usuario	1	Pasa
1.9 Formularios y etiquetas	1	Pasa
1.10 Formularios y estructura	1	Pasa
1.11 Título de página y de marcos	1	Pasa
1.12 Enlaces descriptivos	1	Pasa
1.13 Cambios de contexto	1	Pasa
1.14 Compatibilidad	0	Falla

Verificaciones. Nivel de adecuación AA

Verificación	Valor	Modalidad
2.1 Identificación de los cambios de idioma	1	Pasa
2.2 Legibilidad y contraste	1	Pasa
2.3 Maquetación adaptable	1	Pasa
2.4 Múltiples vías de navegación	1	Pasa
2.5 Independencia del dispositivo	1	Pasa
2.6 Navegación consistente	1	Pasa

32.1. INCIDENCIAS.NIVEL DE ADECUACIÓN A

1.1 Existencia de alternativas textuales

Problema **Imágenes sin alternativa textual.**

Todos los elementos no textuales deben disponer de una alternativa textual que transmita la misma información a los usuarios que no pueden ver el elemento, como los usuarios de lectores de pantalla o de navegadores de texto.

Línea	Columna	Código
275	522	<code></code>
393	594	<code></code>
428	623	<code></code>

1.6 Separación de contenido y presentación

Problema **Uso de elementos HTML de presentación desaconsejados.**

Se debe evitar el uso de elementos o atributos desaconsejados por el W3C en el código de las páginas Web, ya que pueden quedar obsoletos en las próximas versiones del lenguaje y no contar con soporte en los navegadores.

Se debe evitar el empleo de atributos HTML de presentación en la página, utilizando en todo momento las hojas de estilo para controlar la presentación.

Línea	Columna	Código
564	54	<code><U></code>
568	15	<code><U></code>
572	15	<code><U></code>
575	15	<code><U></code>
578	15	<code><U></code>
580	15	<code><U></code>
584	15	<code><U></code>
586	15	<code><U></code>
588	15	<code><U></code>
590	15	<code><U></code>
592	15	<code><U></code>
594	15	<code><U></code>

1.14 Compatibilidad

Problema **Presencia de errores en el código CSS que pueden dificultar su correcto procesamiento.**

El código de las hojas de estilo debe estar libre de errores que puedan suponer una inconsistencia en su interpretación por parte de diferentes navegadores o aplicaciones de usuario. Es decir, el código debe poder ser procesado sin inconsistencias. Esto no implica que el código deba ser gramaticalmente válido o que no se empleen propiedades avanzadas o experimentales como las de CSS3 o las equivalentes de los diferentes motores de los navegadores, sino que al menos el código ha de ser sintácticamente correcto.

Línea	Columna	Código
2	142	<code>https://www.comunidad.madrid/sites/default/files/css/css_wK_60kTymLeGE8EAA_dnsRvCJEpFx6LktC0tHt1BluE.css</code> Encontrado error de parseo en: ;
2	507	<code>https://www.comunidad.madrid/sites/default/files/css/css_wK_60kTymLeGE8EAA_dnsRvCJEpFx6LktC0tHt1BluE.css</code> Encontrado error de parseo en: ;
2	142	<code>https://www.comunidad.madrid/sites/default/files/css/css_wK_60kTymLeGE8EAA_dnsRvCJEpFx6LktC0tHt1BluE.css</code> Encontrado error de parseo en: ;
2	507	<code>https://www.comunidad.madrid/sites/default/files/css/css_wK_60kTymLeGE8EAA_dnsRvCJEpFx6LktC0tHt1BluE.css</code> Encontrado error de parseo en: ;
2	142	<code>https://www.comunidad.madrid/sites/default/files/css/css_wK_60kTymLeGE8EAA_dnsRvCJEpFx6LktC0tHt1BluE.css</code> Encontrado error de parseo en: ;
2	507	<code>https://www.comunidad.madrid/sites/default/files/css/css_wK_60kTymLeGE8EAA_dnsRvCJEpFx6LktC0tHt1BluE.css</code> Encontrado error de parseo en: ;
2	142	<code>https://www.comunidad.madrid/sites/default/files/css/css_wK_60kTymLeGE8EAA_dnsRvCJEpFx6LktC0tHt1BluE.css</code> Encontrado error de parseo en: ;
2	507	<code>https://www.comunidad.madrid/sites/default/files/css/css_wK_60kTymLeGE8EAA_dnsRvCJEpFx6LktC0tHt1BluE.css</code> Encontrado error de parseo en: ;
2	142	<code>https://www.comunidad.madrid/sites/default/files/css/css_wK_60kTymLeGE8EAA_dnsRvCJEpFx6LktC0tHt1BluE.css</code> Encontrado error de parseo en: ;
2	507	<code>https://www.comunidad.madrid/sites/default/files/css/css_wK_60kTymLeGE8EAA_dnsRvCJEpFx6LktC0tHt1BluE.css</code> Encontrado error de parseo en: ;

33. RESULTADOS: PÁGINA 29

Título	Actividades al aire libre y deporte Comunidad de Madrid
URL	https://www.comunidad.madrid/cultura/actividades-aire-libre-deporte
Puntuación media	8.50
Nivel de adecuación estimado	No Válido

Verificaciones. Nivel de adecuación A

Verificación	Valor	Modalidad
1.1 Existencia de alternativas textuales	1	Pasa
1.2 Uso de encabezados	1	Pasa
1.3 Uso de listas	1	Pasa
1.4 Tablas de datos	0	Falla
1.5 Agrupación estructural	1	Pasa
1.6 Separación de contenido y presentación	0	Falla
1.7 Identificación del idioma principal	1	Pasa
1.8 Navegación con javascript accesible y control de usuario	1	Pasa
1.9 Formularios y etiquetas	1	Pasa
1.10 Formularios y estructura	1	Pasa
1.11 Título de página y de marcos	1	Pasa
1.12 Enlaces descriptivos	1	Pasa
1.13 Cambios de contexto	1	Pasa
1.14 Compatibilidad	0	Falla

Verificaciones. Nivel de adecuación AA

Verificación	Valor	Modalidad
2.1 Identificación de los cambios de idioma	1	Pasa
2.2 Legibilidad y contraste	1	Pasa
2.3 Maquetación adaptable	1	Pasa
2.4 Múltiples vías de navegación	1	Pasa
2.5 Independencia del dispositivo	1	Pasa
2.6 Navegación consistente	1	Pasa

33.1. INCIDENCIAS.NIVEL DE ADECUACIÓN A

1.4 Tablas de datos

Problema

Línea	Columna	Código
376	2063	<TABLE>
376	3548	<TABLE>
376	4918	<TABLE>
376	6293	<TABLE>
376	7668	<TABLE>
376	9101	<TABLE>

1.6 Separación de contenido y presentación

Problema Empleo de marcado propio de tablas de datos en tablas de maquetación.

No se recomienda el uso de tablas de maquetación. En caso de que se empleen tablas para maquetar contenido, entonces éstas han de ser transparentes para los lectores de pantalla y otros productos de apoyo. Es decir, los usuarios no deben percibir su presencia.

Para ello, éstas no deben incluir elementos o atributos propios de tablas de datos (TH, THEAD, TBODY, TFOOT, CAPTION, summary, title, scope, headers, etc.). Por ejemplo, si una celda no es realmente un encabezamiento, no se debe utilizar el elemento TH para que tenga una apariencia determinada, sino dar formato al texto mediante hojas de estilo.

Línea	Columna	Código
376	1337	<TABLE>
376	2772	<TABLE>
376	4200	<TABLE>
376	5570	<TABLE>
376	6945	<TABLE>
376	8350	<TABLE>
376	9858	<TABLE>
376	1219	<TABLE>

1.14 Compatibilidad

Problema Presencia de errores en el código CSS que pueden dificultar su correcto procesamiento.

El código de las hojas de estilo debe estar libre de errores que puedan suponer una inconsistencia en su interpretación por parte de diferentes navegadores o aplicaciones de usuario. Es decir, el código debe poder ser procesado sin inconsistencias. Esto no implica que el código deba ser gramaticalmente válido o que no se empleen propiedades avanzadas o experimentales como las de CSS3 o las equivalentes de los diferentes motores de los navegadores, sino que al menos el código ha de ser sintácticamente correcto.

Línea	Columna	Código
2	142	https://www.comunidad.madrid/sites/default/files/css/css_wK_60kTymLeG

Línea	Columna	Código
		E8EAA_dnsRvCJEpFx6LktC0tHt1BluE.css Encontrado error de parseo en: ;
2	507	https://www.comunidad.madrid/sites/default/files/css/css_wK_60kTymLeG E8EAA_dnsRvCJEpFx6LktC0tHt1BluE.css Encontrado error de parseo en: ;
2	142	https://www.comunidad.madrid/sites/default/files/css/css_wK_60kTymLeG E8EAA_dnsRvCJEpFx6LktC0tHt1BluE.css Encontrado error de parseo en: ;
2	507	https://www.comunidad.madrid/sites/default/files/css/css_wK_60kTymLeG E8EAA_dnsRvCJEpFx6LktC0tHt1BluE.css Encontrado error de parseo en: ;
2	142	https://www.comunidad.madrid/sites/default/files/css/css_wK_60kTymLeG E8EAA_dnsRvCJEpFx6LktC0tHt1BluE.css Encontrado error de parseo en: ;
2	507	https://www.comunidad.madrid/sites/default/files/css/css_wK_60kTymLeG E8EAA_dnsRvCJEpFx6LktC0tHt1BluE.css Encontrado error de parseo en: ;
2	142	https://www.comunidad.madrid/sites/default/files/css/css_wK_60kTymLeG E8EAA_dnsRvCJEpFx6LktC0tHt1BluE.css Encontrado error de parseo en: ;
2	507	https://www.comunidad.madrid/sites/default/files/css/css_wK_60kTymLeG E8EAA_dnsRvCJEpFx6LktC0tHt1BluE.css Encontrado error de parseo en: ;
2	142	https://www.comunidad.madrid/sites/default/files/css/css_wK_60kTymLeG E8EAA_dnsRvCJEpFx6LktC0tHt1BluE.css Encontrado error de parseo en: ;
2	507	https://www.comunidad.madrid/sites/default/files/css/css_wK_60kTymLeG E8EAA_dnsRvCJEpFx6LktC0tHt1BluE.css Encontrado error de parseo en: ;
2	142	https://www.comunidad.madrid/sites/default/files/css/css_wK_60kTymLeG E8EAA_dnsRvCJEpFx6LktC0tHt1BluE.css Encontrado error de parseo en: ;
2	507	https://www.comunidad.madrid/sites/default/files/css/css_wK_60kTymLeG E8EAA_dnsRvCJEpFx6LktC0tHt1BluE.css Encontrado error de parseo en: ;

34. RESULTADOS: PÁGINA 30

Título	Buscador de Centros de la Comunidad de Madrid Comunidad de Madrid
URL	https://www.comunidad.madrid/centros/Temas/oferta-cultural-ocio-19424/municipio/leganes-12137
Puntuación media	10.00
Nivel de adecuación estimado	AA

Verificaciones. Nivel de adecuación A

Verificación	Valor	Modalidad
1.1 Existencia de alternativas textuales	1	Pasa
1.2 Uso de encabezados	1	Pasa
1.3 Uso de listas	1	Pasa
1.4 Tablas de datos	No aplica	Pasa
1.5 Agrupación estructural	1	Pasa
1.6 Separación de contenido y presentación	1	Pasa
1.7 Identificación del idioma principal	1	Pasa
1.8 Navegación con javascript accesible y control de usuario	1	Pasa
1.9 Formularios y etiquetas	1	Pasa
1.10 Formularios y estructura	1	Pasa
1.11 Título de página y de marcos	1	Pasa
1.12 Enlaces descriptivos	1	Pasa
1.13 Cambios de contexto	1	Pasa
1.14 Compatibilidad	1	Pasa

Verificaciones. Nivel de adecuación AA

Verificación	Valor	Modalidad
2.1 Identificación de los cambios de idioma	1	Pasa
2.2 Legibilidad y contraste	1	Pasa
2.3 Maquetación adaptable	1	Pasa
2.4 Múltiples vías de navegación	1	Pasa
2.5 Independencia del dispositivo	1	Pasa
2.6 Navegación consistente	1	Pasa

35. RESULTADOS: PÁGINA 31

Título	Buscador de Centros de la Comunidad de Madrid Comunidad de Madrid
URL	https://www.comunidad.madrid/centros/Consejerias/consejeria-cultura-turismo-deporte-30784/Temas/oferta-cultural-ocio-19424
Puntuación media	10.00
Nivel de adecuación estimado	AA

Verificaciones. Nivel de adecuación A

Verificación	Valor	Modalidad
1.1 Existencia de alternativas textuales	1	Pasa
1.2 Uso de encabezados	1	Pasa
1.3 Uso de listas	1	Pasa
1.4 Tablas de datos	No aplica	Pasa
1.5 Agrupación estructural	1	Pasa
1.6 Separación de contenido y presentación	1	Pasa
1.7 Identificación del idioma principal	1	Pasa
1.8 Navegación con javascript accesible y control de usuario	1	Pasa
1.9 Formularios y etiquetas	1	Pasa
1.10 Formularios y estructura	1	Pasa
1.11 Título de página y de marcos	1	Pasa
1.12 Enlaces descriptivos	1	Pasa
1.13 Cambios de contexto	1	Pasa
1.14 Compatibilidad	1	Pasa

Verificaciones. Nivel de adecuación AA

Verificación	Valor	Modalidad
2.1 Identificación de los cambios de idioma	1	Pasa
2.2 Legibilidad y contraste	1	Pasa
2.3 Maquetación adaptable	1	Pasa
2.4 Múltiples vías de navegación	1	Pasa
2.5 Independencia del dispositivo	1	Pasa
2.6 Navegación consistente	1	Pasa

36. RESULTADOS: PÁGINA 32

Título	Buscador de Centros de la Comunidad de Madrid Comunidad de Madrid
URL	https://www.comunidad.madrid/centros/Temas/oferta-cultural-ocio-19424/Temas/estivales-19467
Puntuación media	10.00
Nivel de adecuación estimado	AA

Verificaciones. Nivel de adecuación A

Verificación	Valor	Modalidad
1.1 Existencia de alternativas textuales	1	Pasa
1.2 Uso de encabezados	1	Pasa
1.3 Uso de listas	1	Pasa
1.4 Tablas de datos	No aplica	Pasa
1.5 Agrupación estructural	1	Pasa
1.6 Separación de contenido y presentación	1	Pasa
1.7 Identificación del idioma principal	1	Pasa
1.8 Navegación con javascript accesible y control de usuario	1	Pasa
1.9 Formularios y etiquetas	1	Pasa
1.10 Formularios y estructura	1	Pasa
1.11 Título de página y de marcos	1	Pasa
1.12 Enlaces descriptivos	1	Pasa
1.13 Cambios de contexto	1	Pasa
1.14 Compatibilidad	1	Pasa

Verificaciones. Nivel de adecuación AA

Verificación	Valor	Modalidad
2.1 Identificación de los cambios de idioma	1	Pasa
2.2 Legibilidad y contraste	1	Pasa
2.3 Maquetación adaptable	1	Pasa
2.4 Múltiples vías de navegación	1	Pasa
2.5 Independencia del dispositivo	1	Pasa
2.6 Navegación consistente	1	Pasa

37. RESULTADOS: PÁGINA 33

Título	Sindicación de contenidos del portal de la Comunidad de Madrid Comunidad de Madrid
URL	https://www.comunidad.madrid/gobierno/politicas-digitales/sindicacion-contenidos-portal-comunidad-madrid
Puntuación media	8.40
Nivel de adecuación estimado	No Válido

Verificaciones. Nivel de adecuación A

Verificación	Valor	Modalidad
1.1 Existencia de alternativas textuales	1	Pasa
1.2 Uso de encabezados	1	Pasa
1.3 Uso de listas	1	Pasa
1.4 Tablas de datos	No aplica	Pasa
1.5 Agrupación estructural	1	Pasa
1.6 Separación de contenido y presentación	1	Pasa
1.7 Identificación del idioma principal	1	Pasa
1.8 Navegación con javascript accesible y control de usuario	0	Falla
1.9 Formularios y etiquetas	1	Pasa
1.10 Formularios y estructura	1	Pasa
1.11 Título de página y de marcos	0	Falla
1.12 Enlaces descriptivos	1	Pasa
1.13 Cambios de contexto	1	Pasa
1.14 Compatibilidad	0	Falla

Verificaciones. Nivel de adecuación AA

Verificación	Valor	Modalidad
2.1 Identificación de los cambios de idioma	1	Pasa
2.2 Legibilidad y contraste	1	Pasa
2.3 Maquetación adaptable	1	Pasa
2.4 Múltiples vías de navegación	1	Pasa
2.5 Independencia del dispositivo	1	Pasa
2.6 Navegación consistente	1	Pasa

37.1. INCIDENCIAS.NIVEL DE ADECUACIÓN A

1.8 Navegación con javascript accesible y control de usuario

Problema Elementos de interacción no accesibles programados mediante scripts.

Quando se empleen scripts para añadir funcionalidades e interacción se debe hacer de forma que se preserve la accesibilidad del elemento. Así, en principio, los elementos de interacción a usar han de ser enlaces o botones estándar. En caso de añadir funcionalidad mediante scripts a elementos estáticos como imágenes (IMG), celdas o filas de tablas (TR, TH, TD), elementos SPAN, DIV, etc., para crear componentes de interacción personalizados entonces se ha de hacer de forma que sigan siendo accesibles con teclado y compatibles con los productos de apoyo aplicando las recomendaciones de WAI-ARIA.

Línea	Columna	Código
552	1769	<DIV id="stOverlay" onclick="javascript:stWidget.closeWidget();">

1.11 Título de página y de marcos

Problema Ausencia de un título adecuado para el marco iframe.

Se debe evitar, en la medida de lo posible, el uso de marcos en las páginas. De no ser posible evitarlo, se debe proporcionar un título a cada marco que describa su propósito o su contenido de forma que los usuarios de lectores de pantalla puedan decidir previamente si desean acceder o no a su contenido.

Esta descripción debe ser precisa e indicarse en su atributo title.

Línea	Columna	Código
552	1689	<IFRAME allowtransparency="true" class="stLframe" frameborder="0" id="stLframe" name="stLframe" scrolling="no" src="https://ws.sharethis.com/secure5x/index.html"/>

1.14 Compatibilidad

Problema Presencia de errores en el código CSS que pueden dificultar su correcto procesamiento.

El código de las hojas de estilo debe estar libre de errores que puedan suponer una inconsistencia en su interpretación por parte de diferentes navegadores o aplicaciones de usuario. Es decir, el código debe poder ser procesado sin inconsistencias. Esto no implica que el código deba ser gramaticalmente válido o que no se empleen propiedades avanzadas o experimentales como las de CSS3 o las equivalentes de los diferentes motores de los navegadores, sino que al menos el código ha de ser sintácticamente correcto.

Se han mostrado 20 ejemplos de un total de 24

Línea	Columna	Código
2	142	https://www.comunidad.madrid/sites/default/files/css/css_wK_60kTymLeGE8EAA_dnsRvCJEpFx6LktC0tHt1BluE.css Encontrado error de parseo en: ;
2	507	https://www.comunidad.madrid/sites/default/files/css/css_wK_60kTymLeGE8EAA_dnsRvCJEpFx6LktC0tHt1BluE.css Encontrado error de parseo en: ;
2	142	https://www.comunidad.madrid/sites/default/files/css/css_wK_60kTymLeGE8EAA_dnsRvCJEpFx6LktC0tHt1BluE.css Encontrado error de parseo en: ;
2	507	https://www.comunidad.madrid/sites/default/files/css/css_wK_60kTymLeGE8EAA_dnsRvCJEpFx6LktC0tHt1BluE.css Encontrado error de parseo en: ;

Línea	Columna	Código
2	142	https://www.comunidad.madrid/sites/default/files/css/css_wK_60kTymLeGE8EAA_dnsRvCJEpFx6LktC0tHtlBluE.css Encontrado error de parseo en: ;
2	507	https://www.comunidad.madrid/sites/default/files/css/css_wK_60kTymLeGE8EAA_dnsRvCJEpFx6LktC0tHtlBluE.css Encontrado error de parseo en: ;
2	142	https://www.comunidad.madrid/sites/default/files/css/css_wK_60kTymLeGE8EAA_dnsRvCJEpFx6LktC0tHtlBluE.css Encontrado error de parseo en: ;
2	507	https://www.comunidad.madrid/sites/default/files/css/css_wK_60kTymLeGE8EAA_dnsRvCJEpFx6LktC0tHtlBluE.css Encontrado error de parseo en: ;
2	142	https://www.comunidad.madrid/sites/default/files/css/css_wK_60kTymLeGE8EAA_dnsRvCJEpFx6LktC0tHtlBluE.css Encontrado error de parseo en: ;
2	507	https://www.comunidad.madrid/sites/default/files/css/css_wK_60kTymLeGE8EAA_dnsRvCJEpFx6LktC0tHtlBluE.css Encontrado error de parseo en: ;
2	142	https://www.comunidad.madrid/sites/default/files/css/css_wK_60kTymLeGE8EAA_dnsRvCJEpFx6LktC0tHtlBluE.css Encontrado error de parseo en: ;
2	507	https://www.comunidad.madrid/sites/default/files/css/css_wK_60kTymLeGE8EAA_dnsRvCJEpFx6LktC0tHtlBluE.css Encontrado error de parseo en: ;
2	142	https://www.comunidad.madrid/sites/default/files/css/css_wK_60kTymLeGE8EAA_dnsRvCJEpFx6LktC0tHtlBluE.css Encontrado error de parseo en: ;
2	507	https://www.comunidad.madrid/sites/default/files/css/css_wK_60kTymLeGE8EAA_dnsRvCJEpFx6LktC0tHtlBluE.css Encontrado error de parseo en: ;
2	142	https://www.comunidad.madrid/sites/default/files/css/css_wK_60kTymLeGE8EAA_dnsRvCJEpFx6LktC0tHtlBluE.css Encontrado error de parseo en: ;
2	507	https://www.comunidad.madrid/sites/default/files/css/css_wK_60kTymLeGE8EAA_dnsRvCJEpFx6LktC0tHtlBluE.css Encontrado error de parseo en: ;
2	142	https://www.comunidad.madrid/sites/default/files/css/css_wK_60kTymLeGE8EAA_dnsRvCJEpFx6LktC0tHtlBluE.css Encontrado error de parseo en: ;
2	507	https://www.comunidad.madrid/sites/default/files/css/css_wK_60kTymLeGE8EAA_dnsRvCJEpFx6LktC0tHtlBluE.css Encontrado error de parseo en: ;
1	1424	https://ws.sharethis.com/button/css/buttons-secure.css Encontrado error de parseo en: ;
1	1656	https://ws.sharethis.com/button/css/buttons-secure.css Encontrado error de parseo en: ;
1	3591	https://ws.sharethis.com/button/css/buttons-secure.css Encontrado error de parseo en: ;
1	3814	https://ws.sharethis.com/button/css/buttons-secure.css Encontrado error de parseo en: ;
1	19120	https://ws.sharethis.com/button/css/buttons-secure.css Encontrado error de parseo en: ;

38. ANEXO I: METODOLOGÍA DEL OBSERVATORIO

Se puede consultar la metodología del observatorio en

<http://administracionelectronica.gob.es/PAe/accesibilidad/metodologiaSimplificado>