



## BORRADOR DEL PLAN ESPECIAL DE INFRAESTRUCTURAS



### PROYECTO FOTOVOLTAICO LA CEREAL (PFot-723 AC)

#### BLOQUE IV. RESUMEN EJECUTIVO

EQUIPO REDACTOR

SEPTIEMBRE 2021



## **ÍNDICE**

1. INTRODUCCIÓN.....	5
2. DELIMITACIÓN DEL ÁMBITO EN EL QUE LA ORDENACIÓN PROYECTADA ALTERA LA VIGENTE.....	6
3. ALCANCE DE LA ALTERACIÓN QUE SE ESTABLECE EN EL PLAN ESPECIAL.....	8
4. NO PROCEDENCIA DE LA SUSPENSIÓN DE LA ORDENACIÓN O LOS PROCEDIMIENTOS DE EJECUCIÓN.....	11
5. PLANOS .....	12

## ÍNDICE DE FIGURAS

Figura 1. Plano de situación .....	6
Figura 2. Esquema general .....	7
Figura 3. Plano O2.1. Planta por tramos. Hoja 1 de 8. ....	12
Figura 4: Plano O2.2. Planta por tramos. Hoja 2 de 8. ....	12
Figura 5: Plano O2.3. Planta por tramos. Hoja 3 de 8. ....	13
Figura 6 Plano O2.4. Planta por tramos. Hoja 4 de 8. ....	13
Figura 7: Plano O2.5. Planta por tramos. Hoja 5 de 8. ....	14
Figura 8: Plano O2.6. Planta por tramos, Hoja 6 de 8. ....	14
Figura 9: Plano O2.7. Planta por tramos. Hoja 7 de 8. ....	15
Figura 10: Plano O2.8. Planta por tramos. Hoja 8 de 8. ....	15
Figura 11: Plano I3.1. PGOU de Tres Cantos .....	16
Figura 12: Plano I3.2. PGOU de Colmenar Viejo .....	16
Figura 13: Plano I3.3. NNSS de San Agustín del Guadalix .....	17
Figura 14: Plano I3.4a. NNSS de El Molar.....	17
Figura 15: Plano I3.4b. NNSS de El Molar.....	18
Figura 16: Plano I3.5. NNSS de El Vellón .....	18
Figura 17: Plano I3.6. NNSS de Torrelaguna.....	19
Figura 18: Plano I3.7. NNSS de Torremocha del Jarama .....	19

## **1. INTRODUCCIÓN**

El **RDL 7/2015**<sup>1</sup>, en su artículo 25.3, recoge la exigencia de introducir en la documentación de los instrumentos de ordenación urbanística y sus alteraciones lo que la Ley llama un “resumen ejecutivo”.

### **Artículo 25. Publicidad y eficacia de la gestión pública urbanística**

(...)

**3.- En los procedimientos de aprobación o de alteración de instrumentos de ordenación urbanística, la documentación expuesta al público deberá incluir un resumen ejecutivo expresivo de los siguientes extremos:**

*a) Delimitación de los ámbitos en los que la ordenación proyectada altera la vigente, con un plano de su situación, y el alcance de dicha alteración.*

*b) En su caso, los ámbitos en los que se suspendan la ordenación o los procedimientos de ejecución o de intervención urbanística y la duración de dicha suspensión.*

La Ley 3/2007, de 26 de julio, de Medidas Urgentes de Modernización del Gobierno y la Administración de la Comunidad de Madrid, introdujo un nuevo artículo 56.bis en la sección 1ª, del Capítulo V, Título II, de la LSCM<sup>2</sup>, donde también se exige incluir en los instrumentos urbanísticos un resumen ejecutivo de idéntico contenido al RDL 7/2015.

El precepto se refiere a la tramitación y aprobación de cualquier tipo de instrumento de ordenación que se exponga al público, sea de planeamiento general, de desarrollo, o de sus modificaciones, entre los que se encuentra este Plan Especial para la definición de infraestructuras del Proyecto planta solar Envatios XXV y sus Infraestructuras de Evacuación, en su alcance en la Comunidad de Madrid, en los términos municipales de **Torremocha del Jarama, Torrelaguna, El Vellón, El Molar, San Agustín del Guadalix, Colmenar Viejo y Tres Cantos.**

Lo que se exige es en realidad un plano en el que se han de delimitar gráficamente los ámbitos territoriales en los que se modifica la ordenación vigente y en el que se exponga el alcance de la alteración.

La exigencia introduce transparencia en el procedimiento de aprobación del planeamiento o su modificación, al facilitar la localización y comprensión del contenido de los cambios a los ciudadanos, en general. También facilita la realización del informe del proyecto que han de hacer los Técnicos de las Administraciones municipal y autonómica y la comprensión de los Órganos que lo aprueban.

El presente documento del Plan Especial, cumplimenta el requisito legal.

---

<sup>1</sup> Real Decreto Legislativo 7/2015, de 30 de octubre, por el que se aprueba el Texto Refundido de la Ley de Suelo y Rehabilitación Urbana.

<sup>2</sup> Ley 9/2001, del Suelo de la Comunidad de Madrid.

## 2. DELIMITACIÓN DEL ÁMBITO EN EL QUE LA ORDENACIÓN PROYECTADA ALTERA LA VIGENTE

El ámbito geográfico del Plan Especial de Infraestructuras del **Proyecto Fotovoltaico La Cereal** son los tramos de la Línea de Alta Tensión a 400 kV ubicados al norte de la Comunidad de Madrid, en los municipios de **Torremocha del Jarama, Torrelaguna, El Vellón, El Molar, San Agustín del Guadalix, Colmenar Viejo y Tres Cantos**. A continuación, se incluyen las longitudes de cada uno de los tramos de la línea de alta tensión desglosados por municipios afectados:

NOMBRE TRAMO	MUNICIPIO	LONG (km)	TIPOLOGÍA	LONG (km)
L/400 kV SC SE LA CEREAL PROMOTORES 400KV – SE LA CEREAL 400KV REE	El Casar	<b>6,98</b>	LAAT	0,20
	El Cubillo de Uceda		LAAT	2,25
	Uceda		LAAT	4,53
	<b>Torremocha del Jarama</b>	<b>36,89</b>	LAAT	<b>1,58</b>
	<b>Torrelaguna</b>		LAAT	<b>3,30</b>
	<b>El Vellón</b>		LAAT	<b>6,03</b>
	<b>El Molar</b>		LAAT	<b>9,18</b>
	<b>San Agustín del Guadalix</b>		LAAT	<b>3,87</b>
	<b>Colmenar Viejo</b>		LAAT	<b>6,35</b>
	<b>Tres Cantos</b>		LAAT	<b>5,48</b>
		LSAT	1,10	
<b>TOTAL PLAN ESPECIAL</b>		<b>36,89</b>	LAAT	<b>35,78</b>
			LSAT	1,10
<b>TOTAL LÍNEA ALTA TENSIÓN</b>		<b>43,87</b>	LAAT	<b>42,77</b>
			LSAT	1,10

**Nota:** LAAT: Línea Aérea de Alta Tensión. LSAT: Línea Subterránea de Alta Tensión

Se destacan en **negrita** y **resaltados en gris** los municipios afectados por la Línea de Alta Tensión que están incluidos en el alcance del presente Plan Especial.

**La longitud total de línea incluida en el presente Plan Especial de Infraestructuras es de 36,89 km.**



Figura 1. Plano de situación



Figura 2. Esquema general

### **3. ALCANCE DE LA ALTERACIÓN QUE SE ESTABLECE EN EL PLAN ESPECIAL**

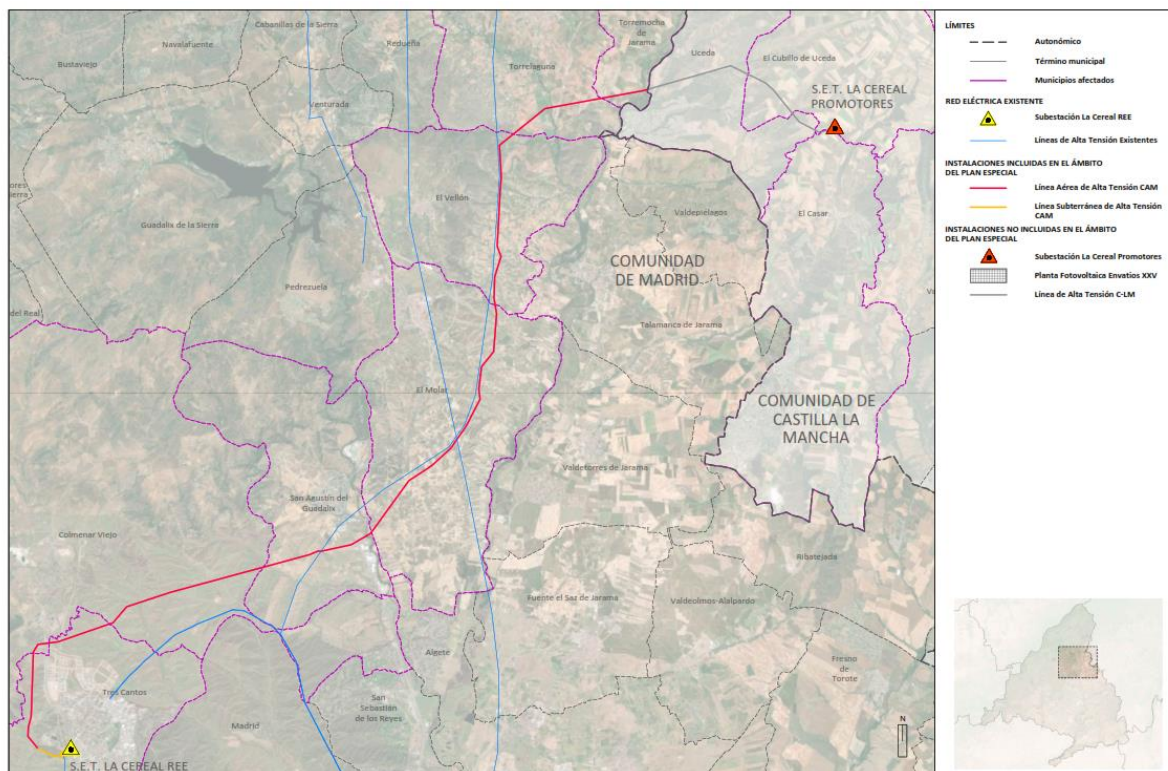
El presente Plan Especial de Infraestructuras tiene como **objetivo principal** y se redacta para compatibilizar soluciones entre la normativa urbanística vigente en el ámbito de la implantación del proyecto, en este caso, en los municipios de **Torremocha del Jarama, Torrelaguna, El Vellón, El Molar, San Agustín del Guadalix, Colmenar Viejo y Tres Cantos**, a fin de legitimar la infraestructura proyectada sobre la clasificación y calificación actual de los suelo por donde discurre, adaptar el mismo, en su caso, a las determinaciones que impongan los organismo afectados, así como cumplir con la normativa de aplicación de estos proyectos conforme establece el artículo 50 y siguientes de la Ley 9/2001 del Suelo de la Comunidad de Madrid.

#### **Conveniencia de la instalación**

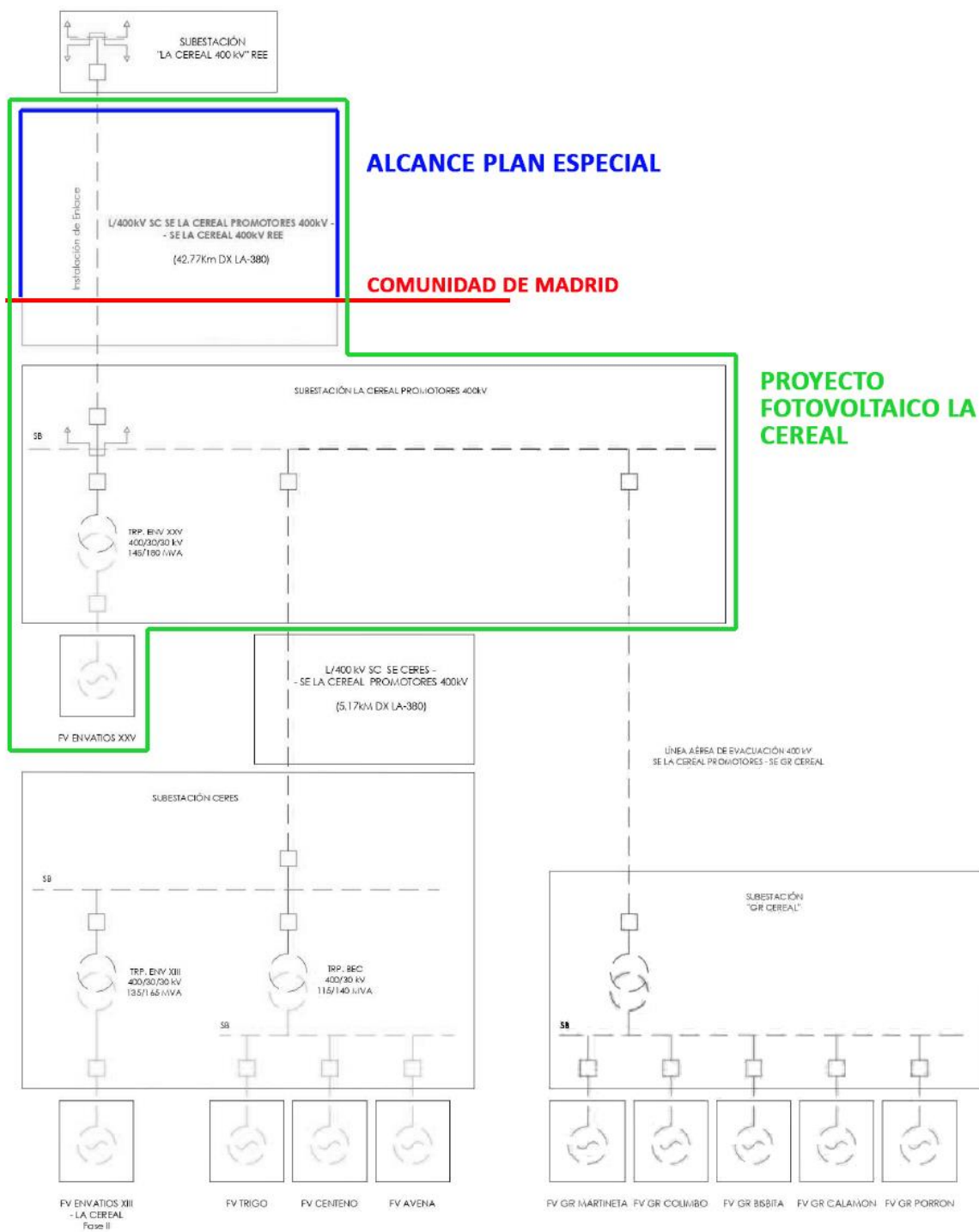
La sociedad actual cuenta con unos requerimientos y demandas de energía y servicios de conexión, que son fundamentales para el desarrollo social y económico, así como para fomentar el bienestar de la ciudadanía y cubrir las necesidades productivas básicas.

Este Plan Especial se enmarca dentro de las estrategias actuales de desarrollo de instalaciones de energías renovables que permitan la sustitución de las energías asociadas a fuentes de origen fósil, que según el IPCC (Intergovernmental Panel on Climate Change), organismo dependiente de la ONU, producen una parte importante del porcentaje de emisiones de gases de efecto invernadero a la atmósfera, lo que ha generado un importante aumento del promedio de las temperaturas desde mediados del siglo XX.

Las energías renovables pueden ser de gran importancia para el fomento del desarrollo social y económico, contando con fuentes que no se agotan, que no generan residuos durante la generación, y son seguras, lo que supone una reducción de los posibles efectos negativos de la producción energética en el medio ambiente y la sociedad.

La energía de generación fotovoltaica funciona a partir de la radiación solar, fuente renovable que reduce el impacto en el medio ambiente, y cuenta con las siguientes ventajas a otros tipos de energía:

- Cambio de un modelo de producción de energía basado en las fuentes fósiles, limitadas y que tienen un gran impacto en el medio ambiente, a modelos más sostenibles y limpios, permitiendo además una diversificación de las fuentes primarias de energía.
- Se evita la emisión de gases contaminantes a la atmósfera.
- Reducción de la producción de residuos y vertidos contaminantes en su fase de operación.
- No se requiere externalizar los efectos negativos de los subproductos y se evitan los procesos de almacenamiento y sus riesgos asociados (hidrocarburos, energía nuclear, ...).

La estrategia marco en materia energética a nivel europeo está recogida en la Directiva 2009/28/CE del Parlamento Europeo y del Consejo, de 23 de abril de 2009. Esta directiva establece unos objetivos mínimos a alcanzar por los países miembros de la Unión Europea, para reducir progresivamente las emisiones de gases de efecto invernadero en el horizonte temporal de 2050, quedando los objetivos establecidos en:

- El paquete de medidas sobre clima y energía hasta 2020
- El marco sobre clima y energía para 2030

En España se desarrolla el Proyecto de Acción Nacional en materia de Energías Renovables (PANER 2011-2020), donde se determina que la generación de energías renovables a nivel nacional debe representar en el año 2020 un 20% del consumo final bruto de energía. Según datos publicados por Eurostat en febrero de 2019, en el año 2017, la energía consumida procedente de fuentes



renovables, representaba un 17,50%, alejado en dos puntos y medio del objetivo marcado por la Directiva 2009/28/CE. Para acelerar el proceso de sustitución de fuentes de energía, el Gobierno de España aprobó aumentar la potencia de energías renovables en 8.700 MW en los años 2016 y 2017.

El recientemente aprobado Plan Nacional de Adaptación al Cambio Climático (PNACC 2021-2030), es un instrumento de planificación para promover una acción coordinada frente a los efectos del cambio climático a nivel nacional. Este Plan tiene como principales objetivos los siguientes aspectos:

- Reducción de un 23% de las emisiones de gases de efecto invernadero, respecto a 1990.
- Porcentaje de un 42% de energías renovables sobre el total de energía final.
- Mejora de un 39,5% en la eficiencia energética
- Alcanzar la neutralidad climática en 2050, con la reducción de al menos un 90% de las emisiones brutas de gases de efecto invernadero, en cumplimiento con los objetivos a nivel europeo, consiguiendo un sistema 100% renovable en 2050.

Para el cumplimiento de estos objetivos, la energía fotovoltaica va a desempeñar un papel muy importante debido fundamentalmente a la mejora de las tecnologías asociadas, que generan un proceso continuo de abaratamiento de costes, la disponibilidad de recursos de irradiación solar en España y una reducción progresiva de las regulaciones.

Para la implantación y fomento de un sector de energías renovables, se va a requerir un esfuerzo importante para la instalación de estas nuevas actividades y políticas de fomento a nivel estatal y autonómico, que permita la transición del sector eléctrico hacia un modelo con menor incidencia en el medio ambiente y la sociedad. Las inversiones previstas superarán los 150.000 millones de euros en la próxima década, aportados principalmente por el sector privado, que incluirán inversiones en tecnologías renovables y en la ampliación y modernización de las redes de transporte y distribución.

### **Necesidad de un Plan Especial**

En este contexto, la sociedad **ENVATIOS PROMOCIÓN XXV, S.L.**, ha presentado ante la Dirección General de Política Energética y Minas del Ministerio para la Transición Ecológica y Reto Demográfico el **Proyecto Fotovoltaico La Cereal**. Dada la naturaleza del proyecto, tanto por la potencia eléctrica instalada, como por el hecho de que el proyecto abarca los ámbitos territoriales de la Comunidad de Madrid y de la Comunidad de Castilla La-Mancha, la competencia exclusiva para su tramitación de forma exclusiva y directa, como órgano sustantivo, es la Dirección General de Política Energética y Minas del Ministerio para la Transición Ecológica y Reto Demográfico.

Así, la Constitución Española ampara la competencia exclusiva del Estado en esta materia no solo en el título competencial específico que reserva al Estado el establecimiento de las bases del régimen energético (art. 149.1.25 CE (EDL 1978/3879)), sino también en el título transversal relativo a las bases y coordinación de la planificación general de la actividad económica del art. 149.1.13 CE (EDL 1978/3879), así como también en la autorización de instalaciones eléctricas cuando su aprovechamiento afecte a más de una comunidad autónoma o el transporte de energía salga de su ámbito territorial, art. 149.1.22 CE, competencia exclusiva que se traduce en que bajo este tipo de proyectos subyace el interés general del Estado. Así se señala expresamente en la Sentencia del Tribunal Constitucional de fecha 20 de junio de 2.019. EDJ 2019/638552.

Por otra parte, el artículo 5 de la Ley 24/2013, de 26 de diciembre, del Sector Eléctrico, establece que, a todos los efectos, las infraestructuras propias de las actividades de suministro eléctrico, reconocidas de utilidad pública por la citada Ley, tendrán la condición de sistema general.

Dicha utilidad pública se otorga de manera explícita en el artículo 54 de la citada Ley del Sector eléctrico cuando establece que “se declaran de utilidad pública las instalaciones eléctricas de generación de energía eléctrica, a los efectos de expropiación forzosa de los bienes y derechos

necesarios para su establecimiento y de la imposición y ejercicio de la servidumbre de paso”, si bien y para su reconocimiento concreto es necesario la solicitud expresa por parte del interesado.

Teniendo en cuenta que el artículo 26 del Estatuto de Autonomía de la Comunidad de Madrid marca como competencia exclusiva en su ámbito geográfico todo lo concerniente en materia de ordenación del territorio, urbanismo y vivienda y que el artículo 36 de la Ley 9/2001 del Suelo de la Comunidad de Madrid define como red pública el conjunto de los elementos de las redes de infraestructuras, equipamientos y servicios públicos que se relacionan entre sí con la finalidad de dar un servicio integral, la implantación material de los elementos integrantes de las redes públicas de infraestructuras en el territorio de la Comunidad de Madrid, como son los proyectos de infraestructuras eléctricas objeto del presente documento, han de establecerse a través de la tramitación de un Plan Especial, que se regula en los artículos 50 y siguientes de la citada Ley del Suelo. Así, el artículo 50 de la citada Ley establece lo siguiente:

*Los Planes Especiales tienen cualquiera de las siguientes funciones:*

*a) La definición, ampliación o protección de cualesquiera elementos integrantes de las redes públicas de infraestructuras, equipamientos y servicios, así como su ejecución.*

Del mismo modo, el artículo 76.3 del Reglamento de Planeamiento aprobado por Real Decreto 2159/1978, de 23 de junio, establece que, en ausencia del Plan Director de Coordinación Territorial o de Plan General y en las áreas que constituyan una unidad que así lo recomiende, podrán redactarse planes especiales que tengan por objeto el establecimiento y coordinación de las infraestructuras básicas, como las redes necesarias para el suministro de energía eléctrica, siempre que estas determinaciones no exijan la previa definición de un modelo territorial.

En conclusión, el ámbito geográfico de la actuación de las nuevas redes de infraestructuras eléctricas propuestas, así como su recorrido previsto por zonas de afección de vías públicas municipales y la calificación y clasificación urbanística de los terrenos por donde discurrirán las futuras instalaciones eléctricas, justifican la conveniencia y la necesidad de presentación del Plan Especial de Infraestructuras de redes eléctricas, tanto en cuanto se refiere a producción como a transporte, como establece el Artículo 50.1.a) de la Ley 9/2001, de 17 de Julio del Suelo de la Comunidad de Madrid, conteniendo estudios específicos para la necesaria y adecuada interconexión de dichas redes, definiendo las nuevas redes de infraestructuras eléctricas y sus servicios de interés general con carácter previo para legitimar su ejecución, con la mejora de las redes de servicios en el ámbito de actuación.

#### **4. NO PROCEDENCIA DE LA SUSPENSIÓN DE LA ORDENACIÓN O LOS PROCEDIMIENTOS DE EJECUCIÓN**

De conformidad con lo establecido por el artículo 70.4 de la Ley 9/2001, de 17 de julio, del Suelo de la Comunidad de Madrid, la aprobación inicial del expediente de planeamiento conllevará la suspensión de las licencias para la realización de los actos de uso del suelo, construcción y edificación, y ejecución de actividades, en el ámbito afectado por la resolución, identificado en la Memoria de Ordenación y Propuesta y en el Plano “Ámbito de aplicación” de la documentación gráfica adjunta del presente Plan Especial.

Este precepto ha de ponerse en relación con lo establecido por el artículo 120 del Reglamento de Planeamiento Urbanístico, aprobado por Real Decreto 2159/1978, de 23 de junio, en el que se dispone que procederá la suspensión del otorgamiento de licencias para aquellas áreas del territorio objeto del planeamiento cuyas nuevas determinaciones supongan modificación del régimen urbanístico vigente, pudiéndose conceder, no obstante, las licencias basadas en el régimen vigente, siempre que se respeten las determinaciones del nuevo planeamiento.

**5. PLANOS**



Figura 4: Plano O2.1. Planta por tramos. Hoja 1 de 8.



Figura 3: Plano O2.2. Planta por tramos. Hoja 2 de 8.

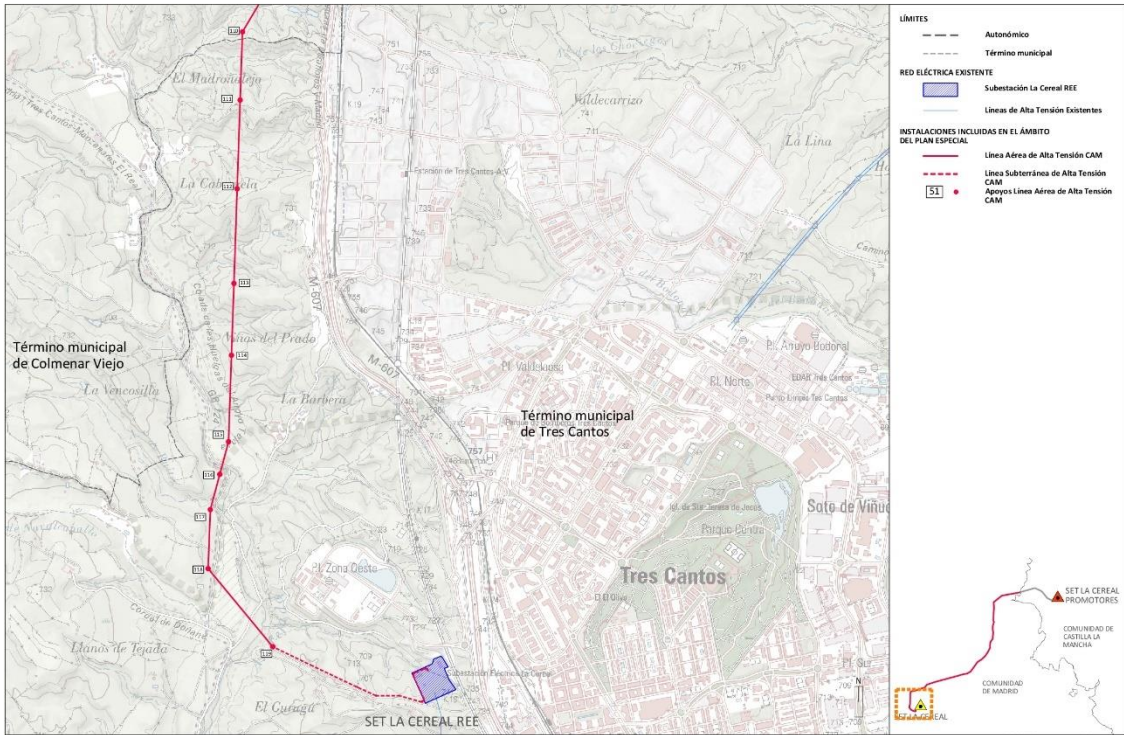

Figura 6 Plano O2.3. Planta por tramos. Hoja 3 de 8.

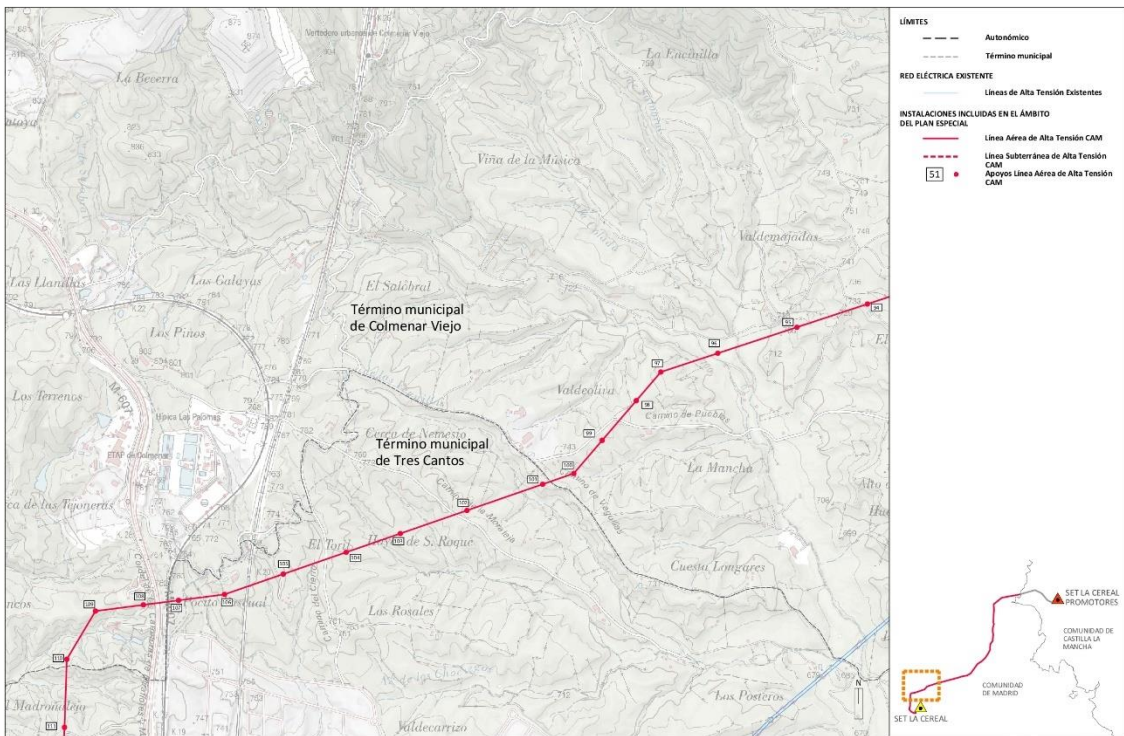

Figura 5: Plano O2.4. Planta por tramos. Hoja 4 de 8.

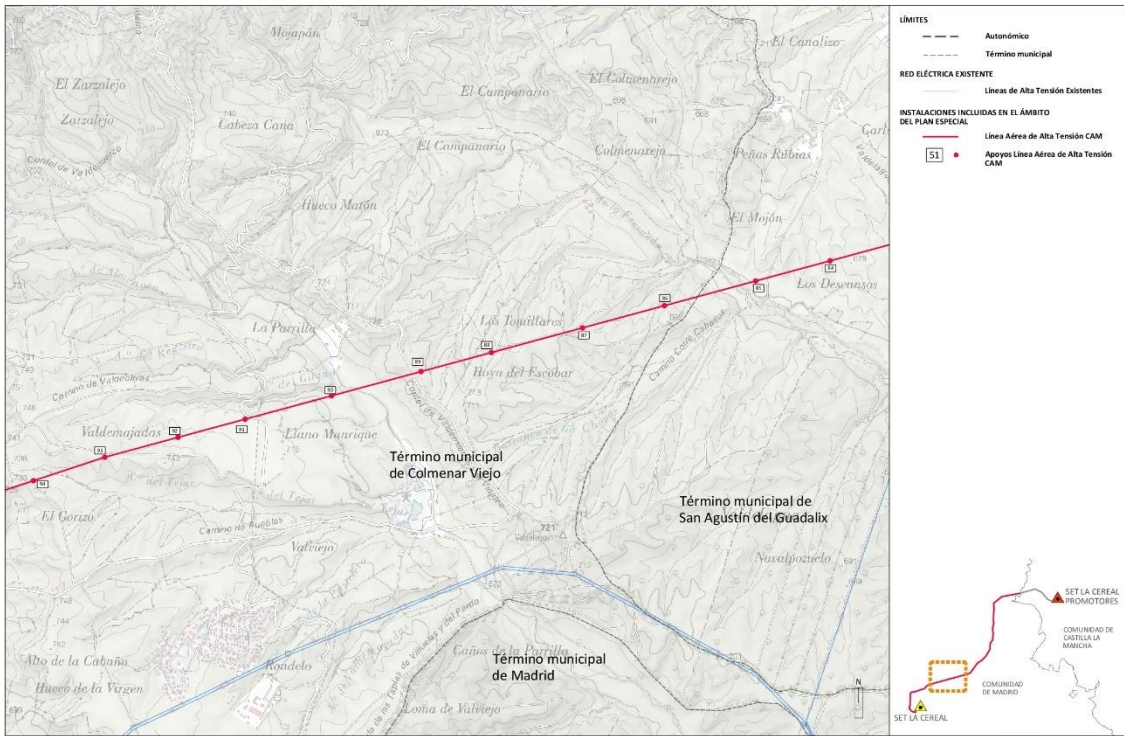

Figura 8: Plano O2.5. Planta por tramos, Hoja 5 de 8.

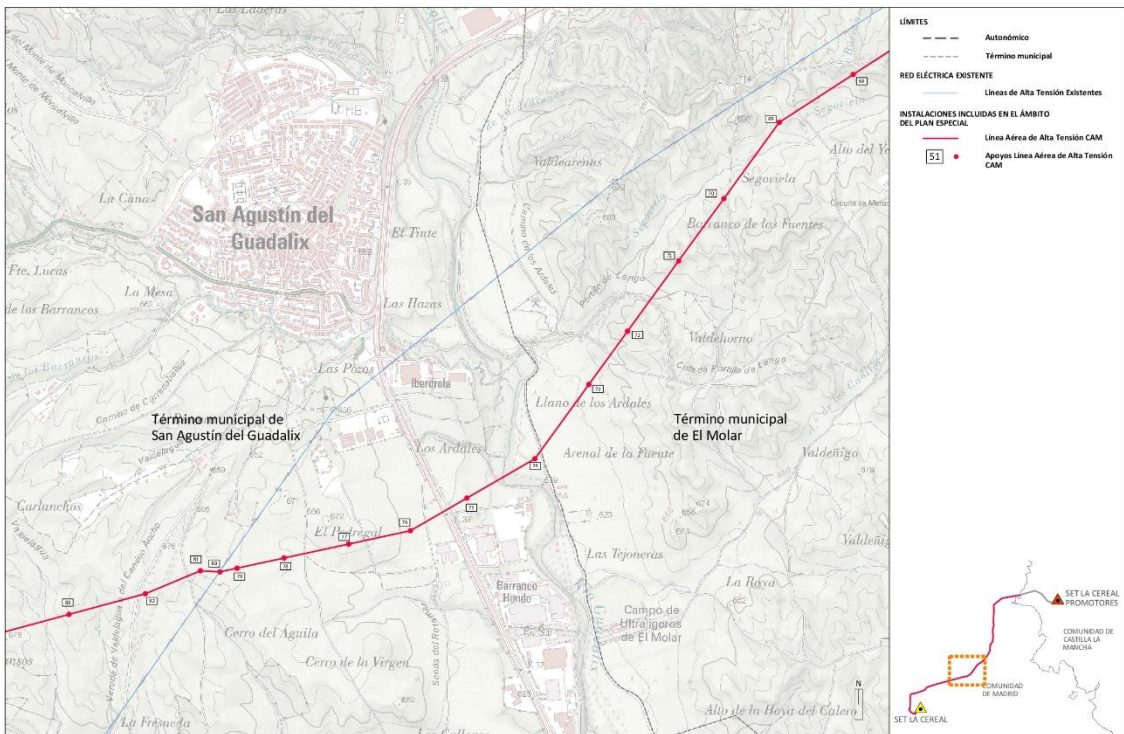

Figura 7: Plano O2.6. Planta por tramos. Hoja 6 de 8.

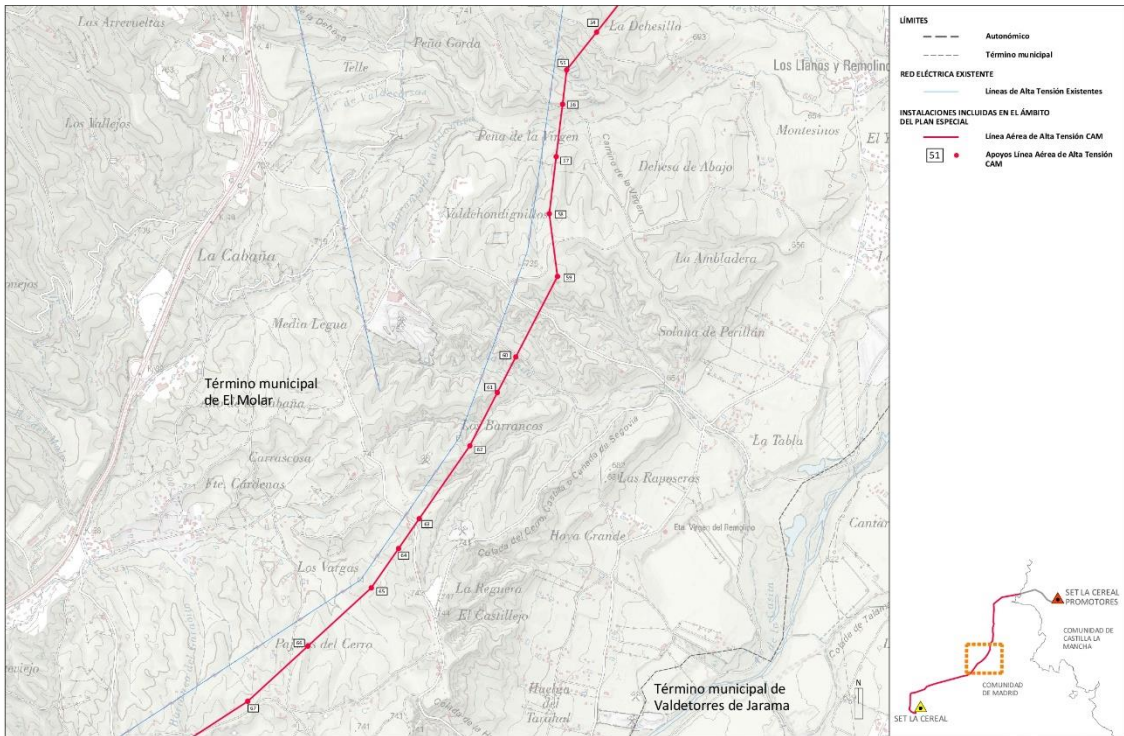

Figura 10: Plano O2.7. Planta por tramos. Hoja 7 de 8.

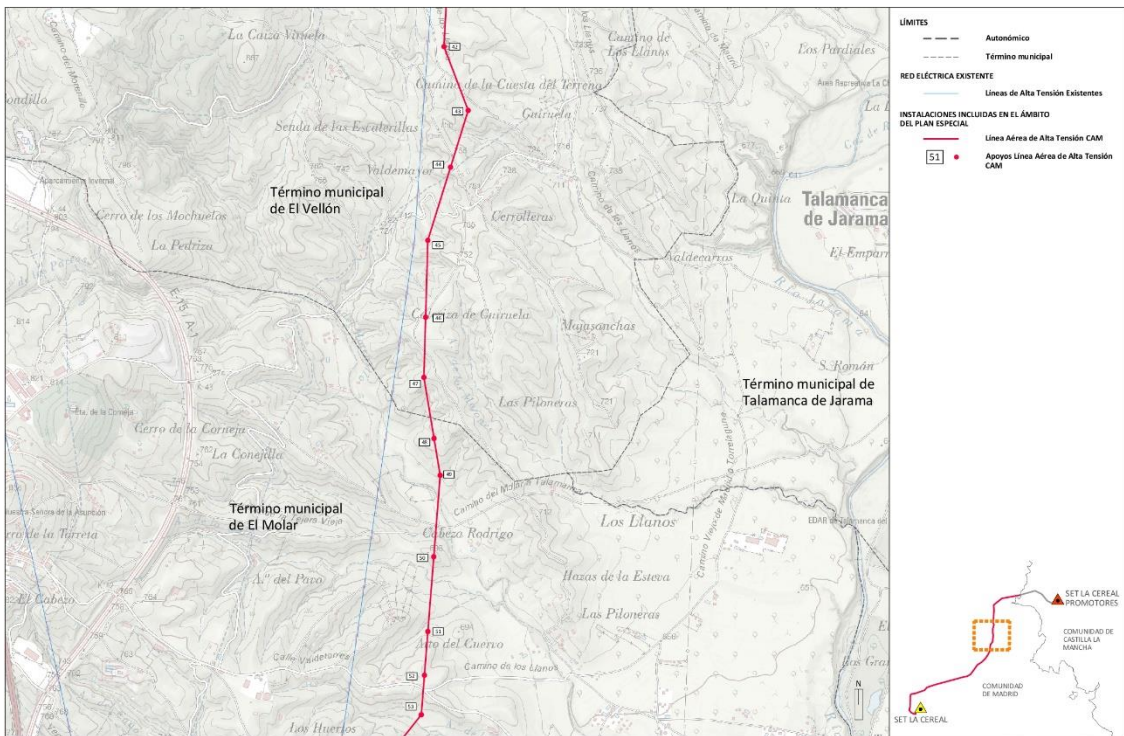

Figura 9: Plano O2.8. Planta por tramos. Hoja 8 de 8.

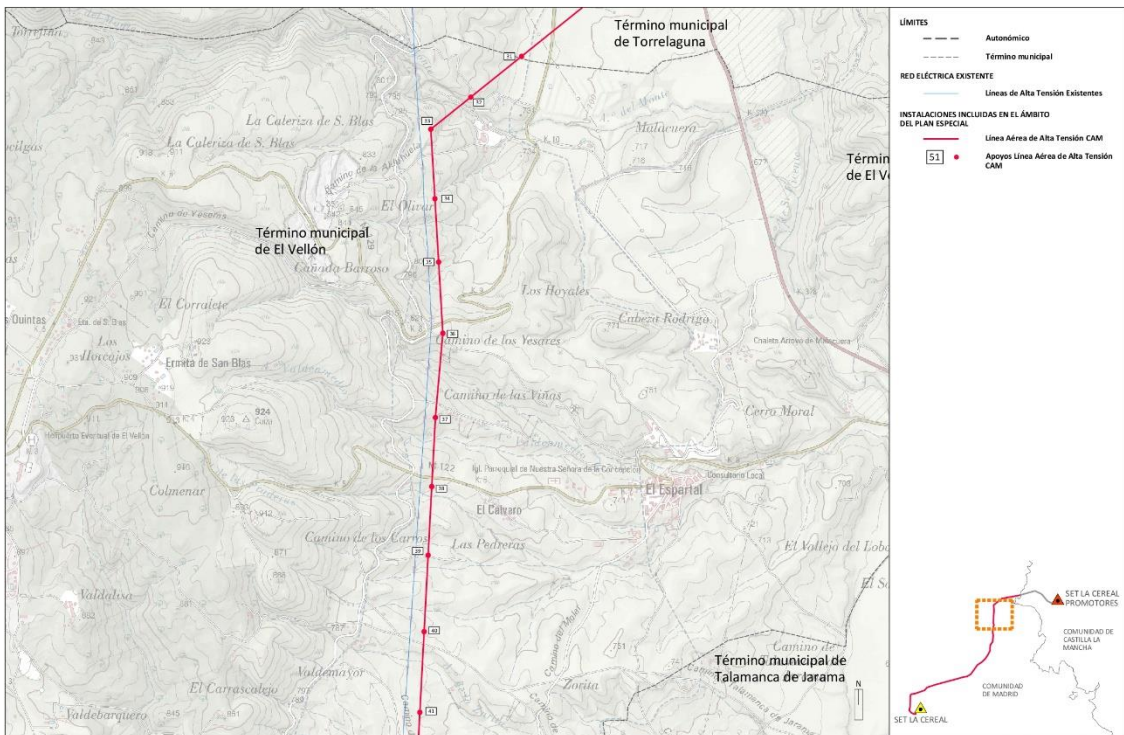

Figura 11: Plano I3.1. PGOU de Tres Cantos

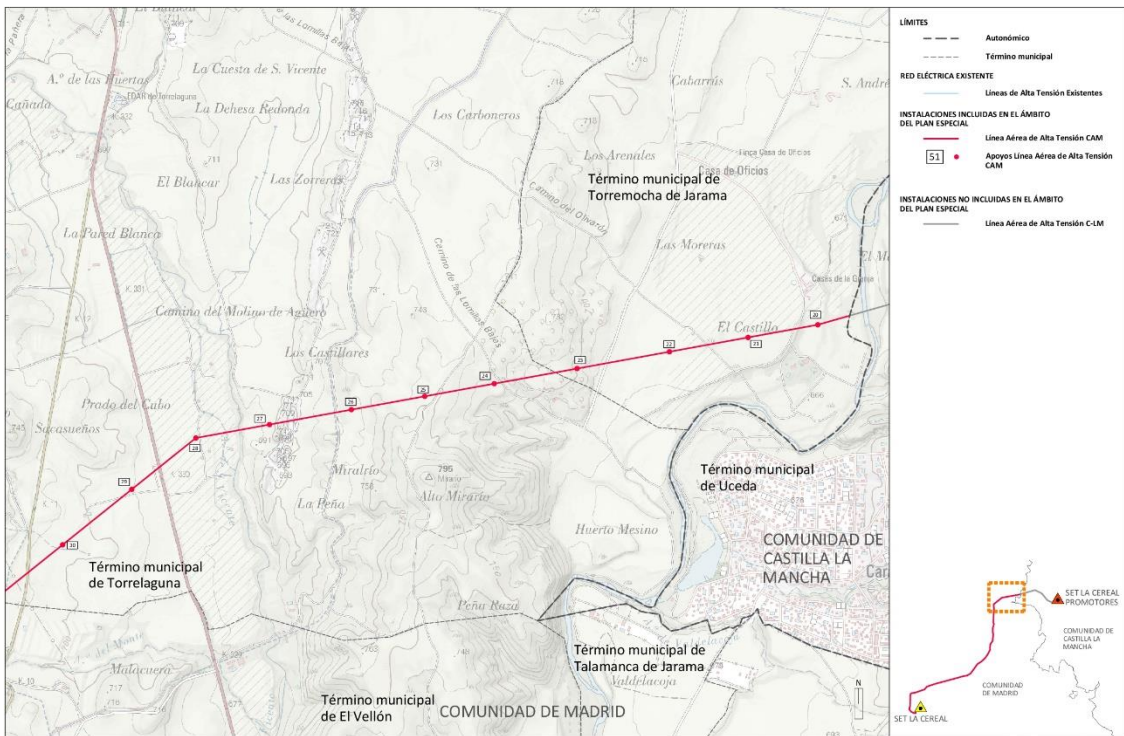

Figura 12: Plano I3.2. PGOU de Colmenar Viejo



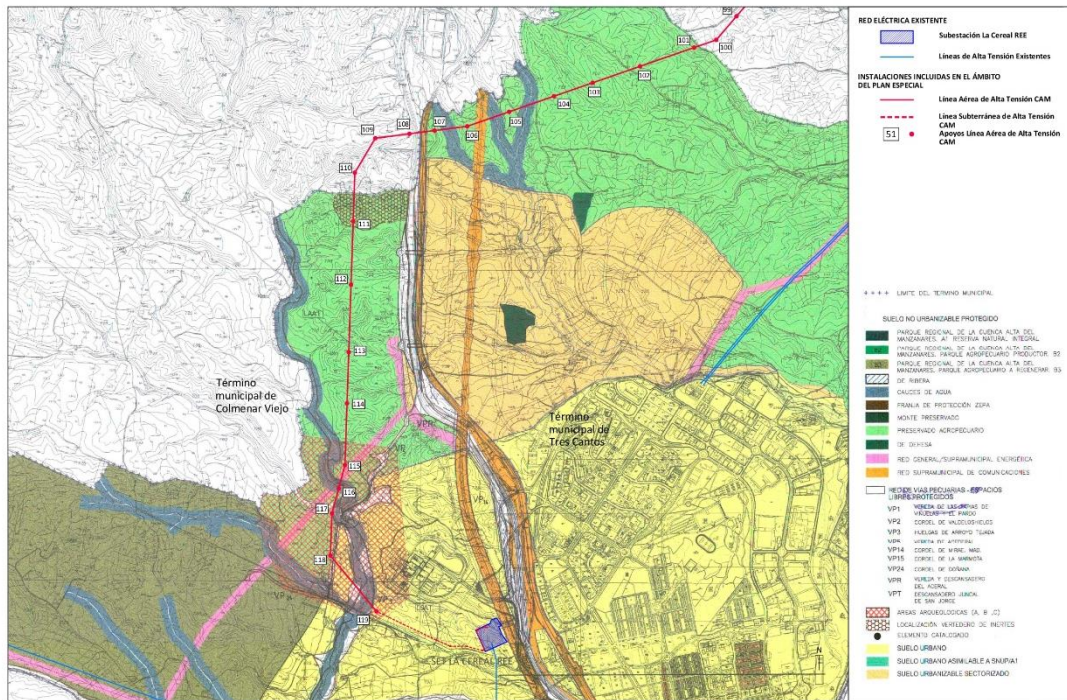

Figura 13: Plano I3.3. NNSS de San Agustín del Guadalix

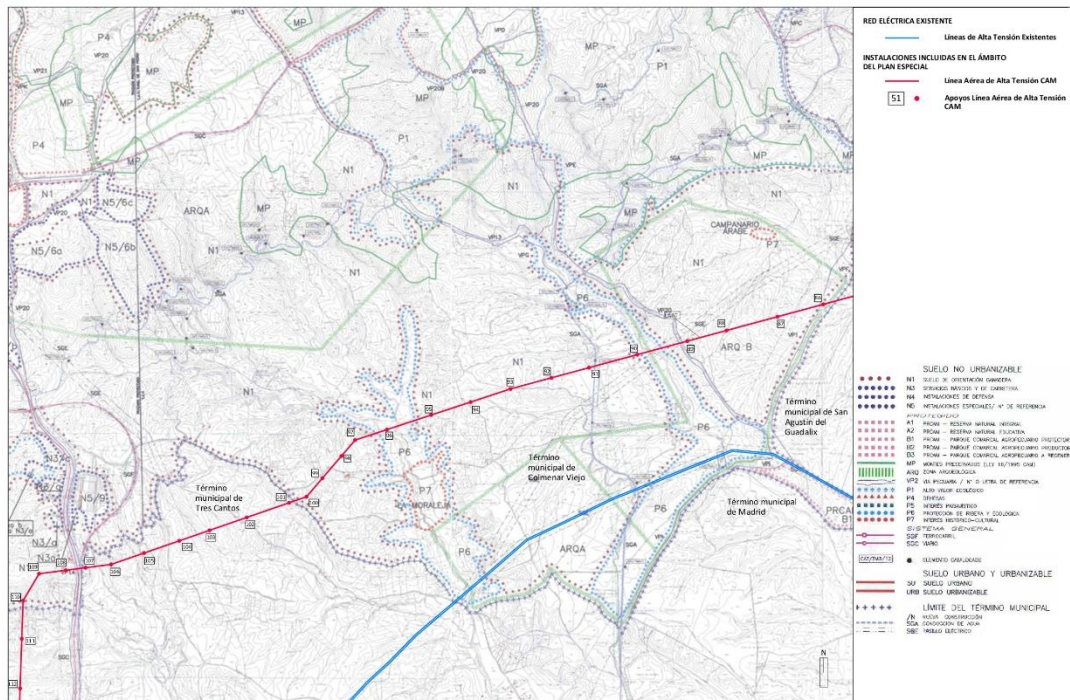

Figura 14: Plano I3.4a. NNSS de El Molar.

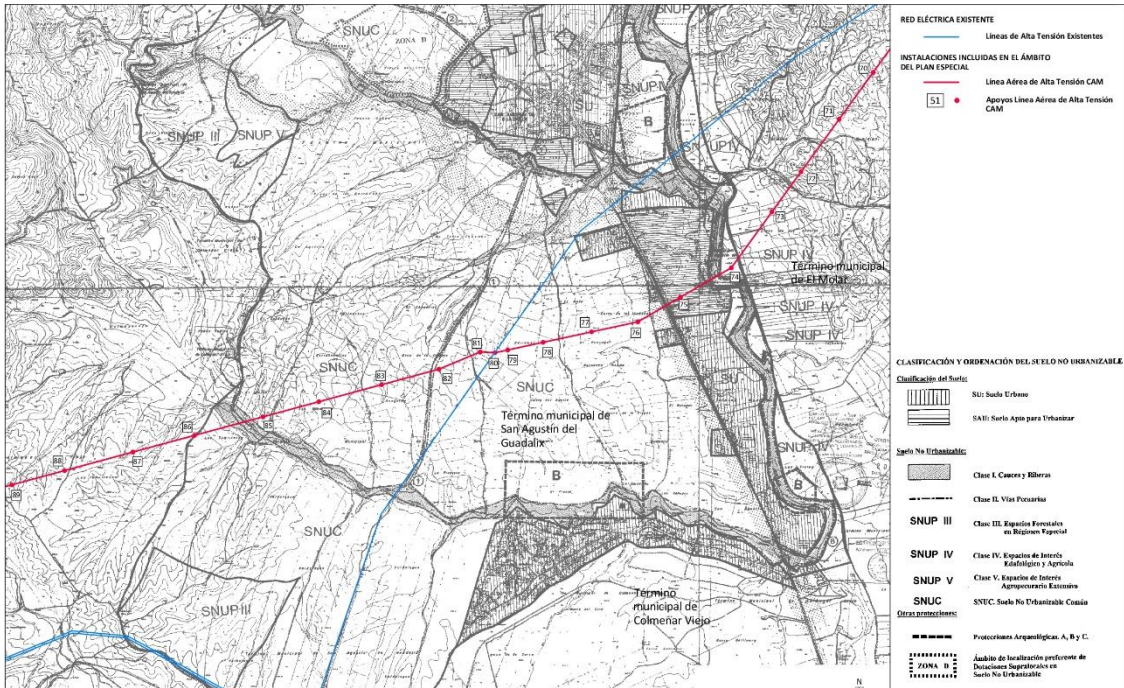

Figura 15: Plano I3.4b. NNSS de El Molar

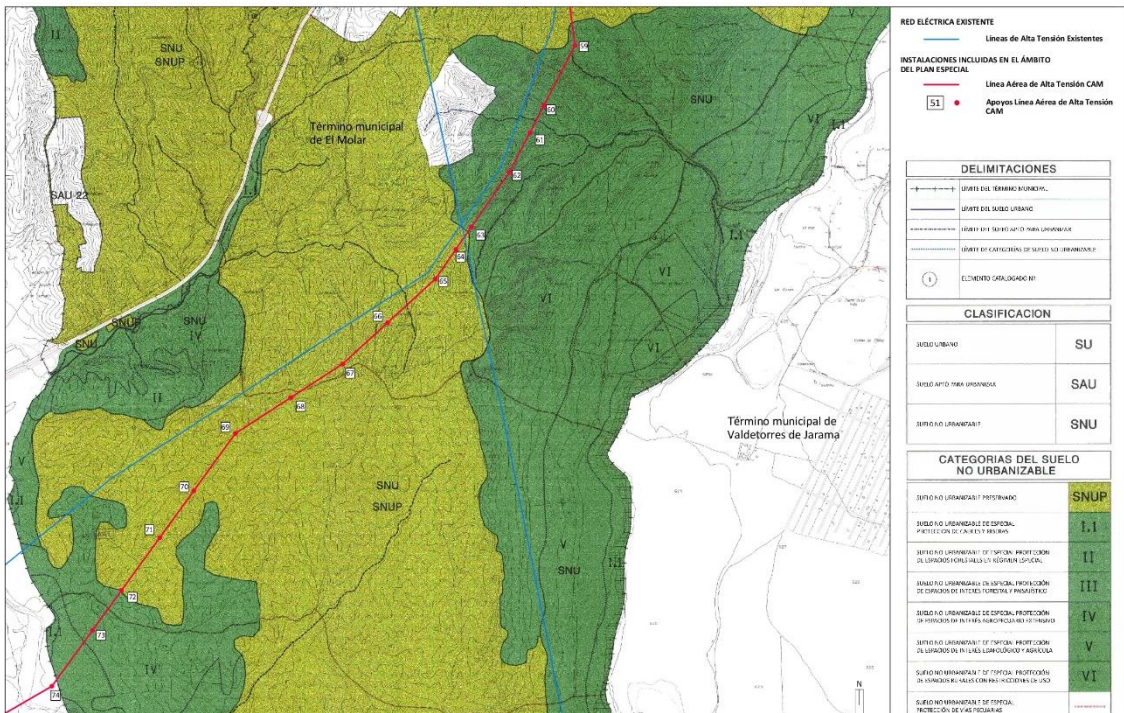

Figura 16: Plano I3.5. NNSS de El Vellón

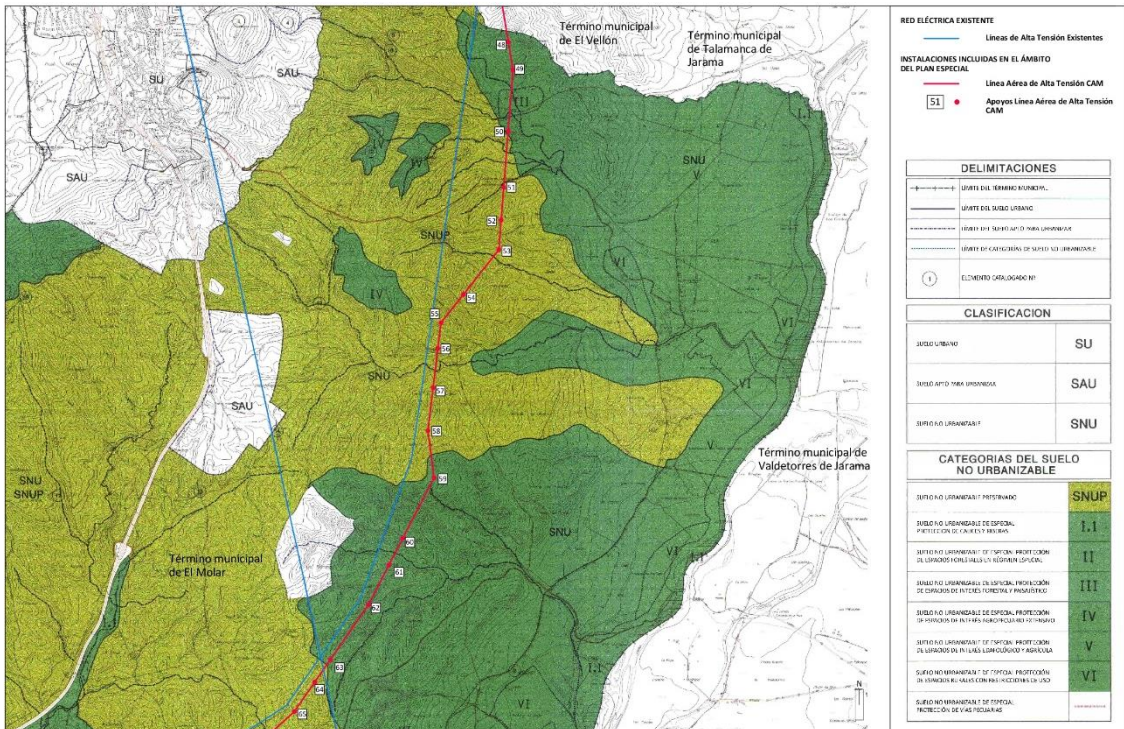

Figura 17: Plano I3.6. NNS de Torrelaguna

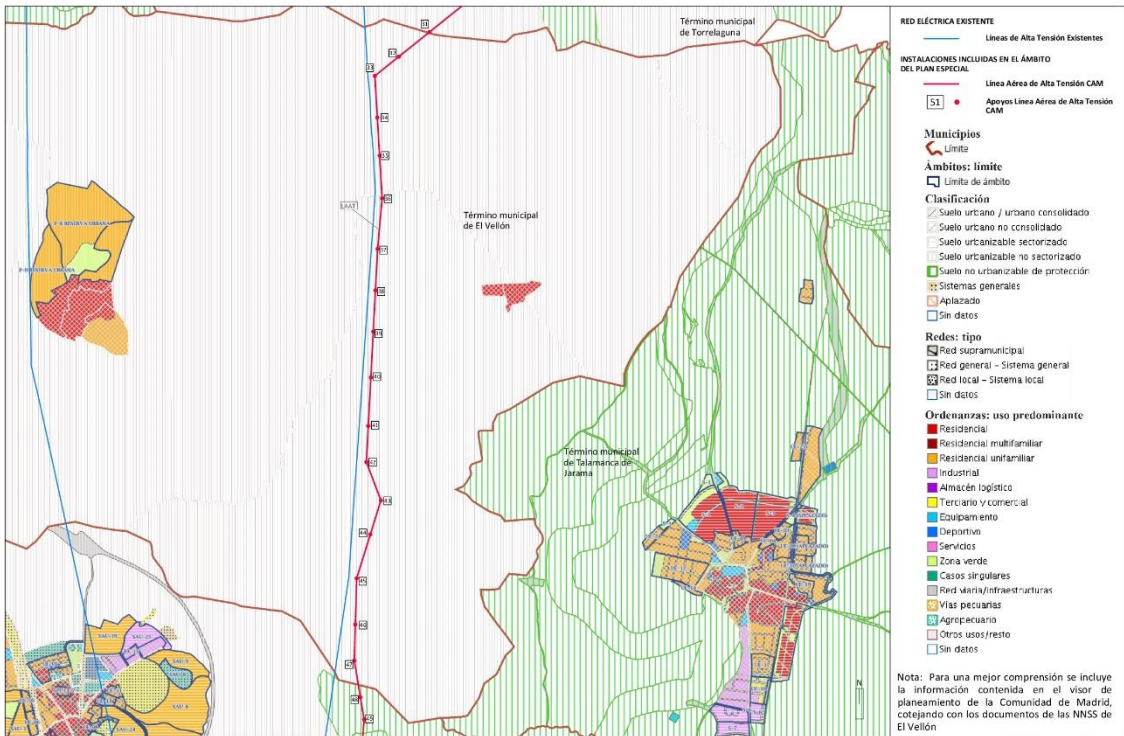
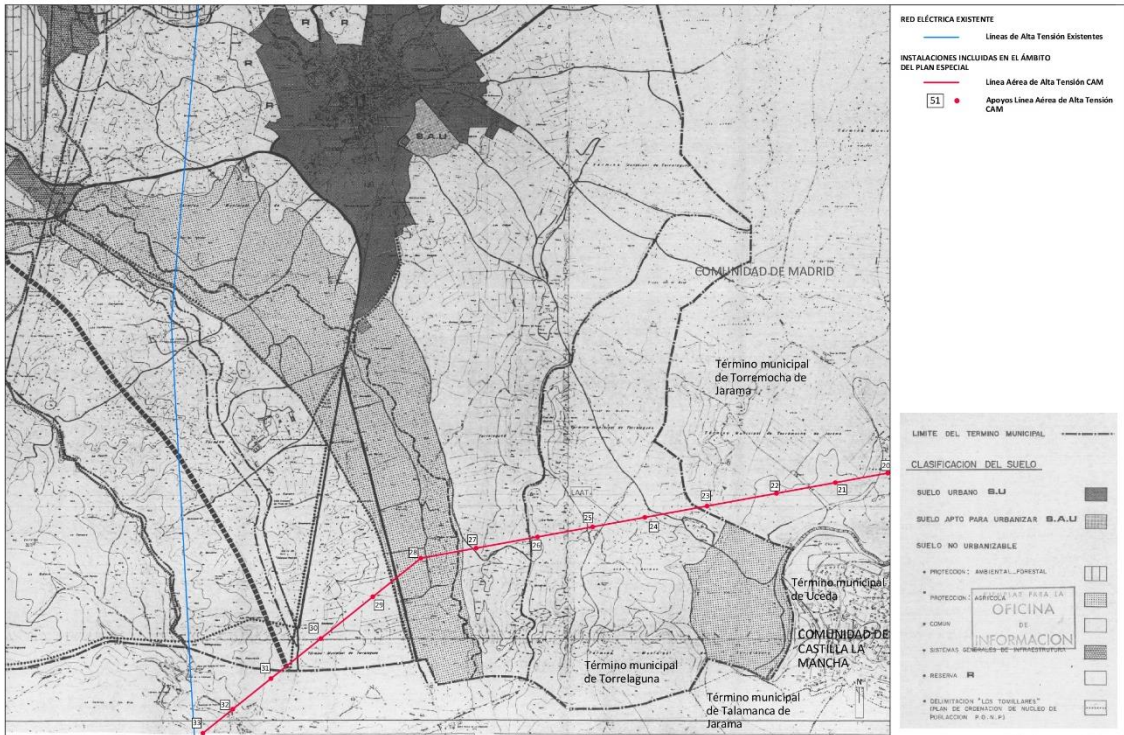
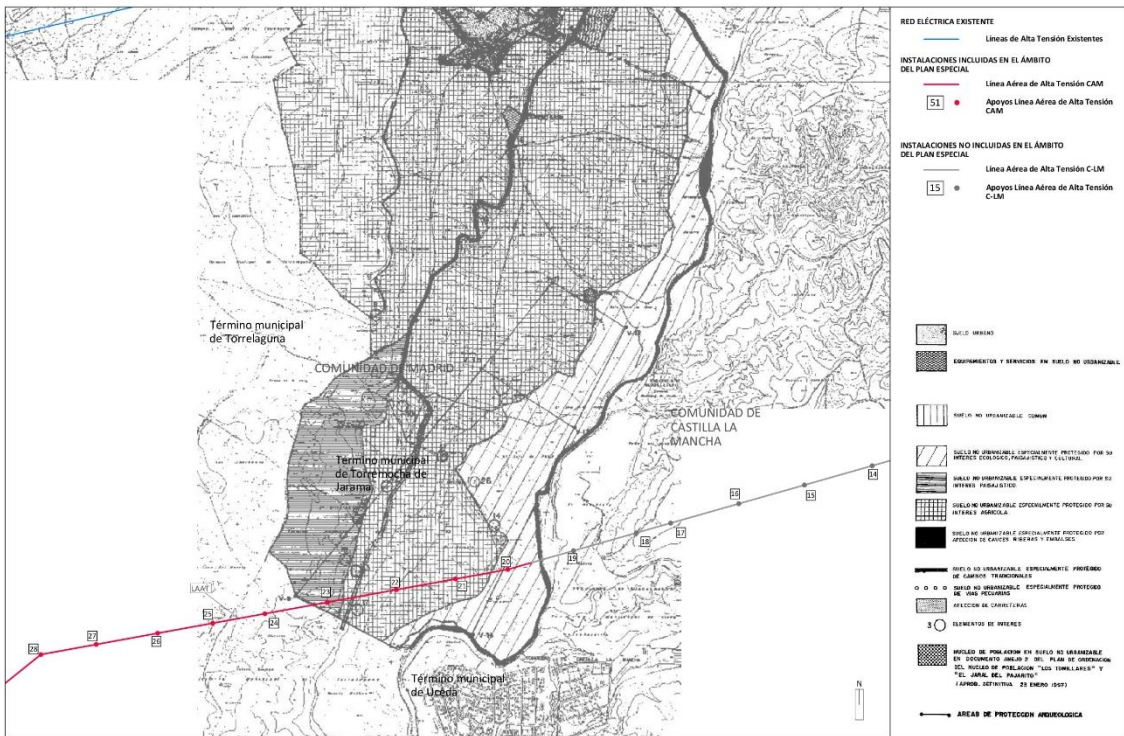

Figura 18: Plano I3.7. NNS de Torreemocha del Jarama