



## BORRADOR DEL PLAN ESPECIAL DE INFRAESTRUCTURAS



### PROYECTO FOTOVOLTAICO NUDO FUENCARRAL (PFot-549 AC)

BLOQUE IV.  
RESUMEN EJECUTIVO

EQUIPO REDACTOR

NOVIEMBRE 2021



## **ÍNDICE**

1. INTRODUCCIÓN.....	5
2. DELIMITACIÓN DEL ÁMBITO EN EL QUE LA ORDENACIÓN PROYECTADA ALTERA LA VIGENTE.....	6
3. ALCANCE DE LA ALTERACIÓN QUE SE ESTABLECE EN EL PLAN ESPECIAL.....	10
4. NO PROCEDENCIA DE LA SUSPENSIÓN DE LA ORDENACIÓN O LOS PROCEDIMIENTOS DE EJECUCIÓN.....	13
5. PLANOS .....	14

## ÍNDICE DE FIGURAS

Figura 1. Esquema general.....	9
Figura 2: Plano O2-2.1. PLANTA POR TRAMOS. PSFV ENVATIOS XXIV – LÍNEA 132KV. HOJA 1 DE 7.....	14
Figura 3: Plano O2-2.2. PLANTA POR TRAMOS. PSFV ENVATIOS XXIV – LÍNEA 132KV. HOJA 2 DE 7.....	14
Figura 4: Plano O2-2.3. PLANTA POR TRAMOS. PSFV ENVATIOS XXIV – LÍNEA 132KV. HOJA 3 DE 7.....	15
Figura 5: Plano O2-2.4. PLANTA POR TRAMOS. PSFV ENVATIOS XXIV – LÍNEA 132KV. HOJA 4 DE 7.....	15
Figura 6: Plano O2-2.5. PLANTA POR TRAMOS. PSFV ENVATIOS XXIV – LÍNEA 132KV. HOJA 5 DE 7.....	16
Figura 7: Plano O2-2.6. PLANTA POR TRAMOS. PSFV ENVATIOS XXIV – LÍNEA 132KV. HOJA 6 DE 7.....	16
Figura 8: Plano O2-2.7. PLANTA POR TRAMOS. PSFV ENVATIOS XXIV – LÍNEA 132KV. HOJA 7 DE 7.....	17
Figura 9: Plano O2-3.1. PLANTA POR TRAMOS LAT PROMOTORES FUENCARRAL. HOJA 1 DE 19. ....	17
Figura 10: Plano O2-3.2. PLANTA POR TRAMOS LAT PROMOTORES FUENCARRAL. HOJA 2 DE 19. ....	18
Figura 11: Plano O2-3.3. PLANTA POR TRAMOS LAT PROMOTORES FUENCARRAL. HOJA 3 DE 19. ....	18
Figura 12: Plano O2-3.4. PLANTA POR TRAMOS LAT PROMOTORES FUENCARRAL. HOJA 4 DE 19. ....	19
Figura 13: Plano O2-3.5. PLANTA POR TRAMOS LAT PROMOTORES FUENCARRAL. HOJA 5 DE 19. ....	19
Figura 14: Plano O2-3.6. PLANTA POR TRAMOS LAT PROMOTORES FUENCARRAL. HOJA 6 DE 19. ....	20
Figura 15: Plano O2-3.7. PLANTA POR TRAMOS LAT PROMOTORES FUENCARRAL. HOJA 7 DE 19. ....	20
Figura 16: Plano O2-3.8. PLANTA POR TRAMOS LAT PROMOTORES FUENCARRAL. HOJA 8 DE 19. ....	21
Figura 17: Plano O2-3.9. PLANTA POR TRAMOS LAT PROMOTORES FUENCARRAL. HOJA 9 DE 19. ....	21
Figura 18: Plano O2-3.10. PLANTA POR TRAMOS LAT PROMOTORES FUENCARRAL. HOJA 10 DE 19. ....	22
Figura 19: Plano O2-3.11. PLANTA POR TRAMOS LAT PROMOTORES FUENCARRAL. HOJA 11 DE 19. ....	22
Figura 20: Plano O2-3.12. PLANTA POR TRAMOS LAT PROMOTORES FUENCARRAL. HOJA 12 DE 19. ....	23
Figura 21: Plano O2-3.13. PLANTA POR TRAMOS LAT PROMOTORES FUENCARRAL. HOJA 13 DE 19. ....	23
Figura 22: Plano O2-3.14. PLANTA POR TRAMOS LAT PROMOTORES FUENCARRAL. HOJA 14 DE 19. ....	24
Figura 23: Plano O2-3.15. PLANTA POR TRAMOS LAT PROMOTORES FUENCARRAL. HOJA 15 DE 19. ....	24
Figura 24: Plano O2-3.16. PLANTA POR TRAMOS LAT PROMOTORES FUENCARRAL. HOJA 16 DE 19. ....	25
Figura 25: Plano O2-3.17. PLANTA POR TRAMOS LAT PROMOTORES FUENCARRAL. HOJA 17 DE 19. ....	25
Figura 26: Plano O2-3.18. PLANTA POR TRAMOS LAT PROMOTORES FUENCARRAL. HOJA 18 DE 19. ....	26
Figura 27: Plano O2-3.19. PLANTA POR TRAMOS LAT PROMOTORES FUENCARRAL. HOJA 19 DE 19. ....	26
Figura 28: Plano I3-1.1.1. PSFV Pradillos. Planeamiento Colmenar de Oreja .....	27
Figura 29: Plano I3-1.1.2. PSFV Pradillos. NNSS de Colmenar de Oreja. ....	27
Figura 30: Plano I3-2.1. PSFV ENVATIOS XXIV. PGOU De Valdilecha. ....	28
Figura 31: Plano I3-2.2. PSFV ENVATIOS XXIV. PGOU de Mejorada del Campo.....	28
Figura 32: Plano I3-2.3. PSFV ENVATIOS XXIV. NNSS De Torres de La Alameda. ....	29
Figura 33: Plano I3-2.4. PSFV ENVATIOS XXIV. NNSS de Campo Real. ....	29
Figura 34: Plano I3-2.5.1.A. PSFV ENVATIOS XXIV. PGOU de Arganda Del Rey. 1985.....	30
Figura 35: Plano I3-2.5.1.B. PSFV ENVATIOS XXIV. PGOU de Arganda Del Rey. 1985.....	30
Figura 36: Plano I3-2.5.2.A. PSFV ENVATIOS XXIV. PGOU de Arganda Del Rey.....	31
Figura 37: Plano I3-2.5.2.B. PSFV ENVATIOS XXIV. PGOU de Arganda Del Rey.....	31
Figura 38: Plano I3-2.6. PSFV ENVATIOS XXIV. NNSS De Loeches. ....	32
Figura 39: Plano I3-2.7. PSFV ENVATIOS XXIV. PGOU de San Fernando De Henares.....	32
Figura 40: Plano I3-3.1. LAT Promotores Fuencarral. PGOU de Aranjuez.....	33
Figura 41: Plano I3-3.2.A. LAT Promotores Fuencarral. NNSS de Chinchón.....	33
Figura 42: Plano I3-3.2.B. LAT Promotores Fuencarral. NNSS de Chinchón.....	34
Figura 43: Plano I3-3.3. LAT Promotores Fuencarral. NNSS de Titulcia. ....	34
Figura 44: Plano I3-3.4. LAT Promotores Fuencarral. NNSS de Morata de Tajuña. ....	35
Figura 45: Plano I3-3.5.A. LAT Promotores Fuencarral. PGOU de Paracuellos del Jarama. ....	35
Figura 46: Plano I3-3.5.B. LAT Promotores Fuencarral. PGOU de Paracuellos del Jarama. ....	36
Figura 47: Plano I3-3.6. LAT Promotores Fuencarral. NNSS de Ajalvir.....	36
Figura 48: Plano I3-3.7. LAT Promotores Fuencarral. NNSS de Cobeña.....	37
Figura 49: Plano I3-3.8.1. LAT Promotores Fuencarral. PGOU de San Sebastián de Los Reyes. ....	37
Figura 50: Plano I3-3.8.2. LAT Promotores Fuencarral. PGOU de San Sebastián de Los Reyes. 1985. ....	38
Figura 51: Plano I3-3.9. LAT Promotores Fuencarral. PGOU de Alcobendas. ....	38
Figura 52: Plano I3-3.10.1. LAT Promotores Fuencarral. PGOU de Madrid. ....	39
Figura 53: Plano I3-3.10.2. LAT Promotores Fuencarral. PGOU de Madrid. Energía. Estructura Eléctrica .....	39



## 1. INTRODUCCIÓN

El **RDL 7/2015**<sup>1</sup>, en su artículo 25.3, recoge la exigencia de introducir en la documentación de los instrumentos de ordenación urbanística y sus alteraciones lo que la Ley llama un “resumen ejecutivo”.

### **Artículo 25. Publicidad y eficacia de la gestión pública urbanística**

(...)

**3.-** *En los procedimientos de aprobación o de alteración de instrumentos de ordenación urbanística, la documentación expuesta al público deberá incluir un resumen ejecutivo expresivo de los siguientes extremos:*

*a) Delimitación de los ámbitos en los que la ordenación proyectada altera la vigente, con un plano de su situación, y el alcance de dicha alteración.*

*b) En su caso, los ámbitos en los que se suspendan la ordenación o los procedimientos de ejecución o de intervención urbanística y la duración de dicha suspensión.*

La Ley 3/2007, de 26 de julio, de Medidas Urgentes de Modernización del Gobierno y la Administración de la Comunidad de Madrid, introdujo un nuevo artículo 56.bis en la sección 1ª, del Capítulo V, Título II, de la LSCM<sup>2</sup>, donde también se exige incluir en los instrumentos urbanísticos un resumen ejecutivo de idéntico contenido al RDL 7/2015.

El precepto se refiere a la tramitación y aprobación de cualquier tipo de instrumento de ordenación que se exponga al público, sea de planeamiento general, de desarrollo, o de sus modificaciones, entre los que se encuentra este Plan Especial para la definición de infraestructuras del **Proyecto Fotovoltaico Nudo Fuencarral**, en su alcance en la Comunidad de Madrid.

Lo que se exige es en realidad un plano en el que se han de delimitar gráficamente los ámbitos territoriales en los que se modifica la ordenación vigente y en el que se exponga el alcance de la alteración.

La exigencia introduce transparencia en el procedimiento de aprobación del planeamiento o su modificación, al facilitar la localización y comprensión del contenido de los cambios a los ciudadanos, en general. También facilita la realización del informe del proyecto que han de hacer los Técnicos de las Administraciones municipal y autonómica y la comprensión de los Órganos que lo aprueban.

El presente documento del Plan Especial, cumplimenta el requisito legal.

---

<sup>1</sup> Real Decreto Legislativo 7/2015, de 30 de octubre, por el que se aprueba el Texto Refundido de la Ley de Suelo y Rehabilitación Urbana.

<sup>2</sup> Ley 9/2001, del Suelo de la Comunidad de Madrid.

## 2. DELIMITACIÓN DEL ÁMBITO EN EL QUE LA ORDENACIÓN PROYECTADA ALTERA LA VIGENTE

El ámbito geográfico del presente Plan Especial de Infraestructuras se ubica en los municipios de **Aranjuez, Colmenar de Oreja, Chinchón, Titulcia, Morata de Tajuña, Arganda del Rey, Campo Real, Valdilecha, Loeches, Mejorada del Campo, Torres de la Alameda, San Fernando de Henares, Paracuellos de Jarama, Ajalvir, Cobeña. San Sebastián de los Reyes, Alcobendas y Madrid**, donde se encuentran las instalaciones del Nudo Fuencarral ubicadas en la Comunidad de Madrid.

A continuación, se incluyen las instalaciones de cada uno de los proyectos incluidos en el presente Plan Especial recogiendo su ubicación por municipio, tipología, superficie y longitud:

PROYECTO	INSTALACIÓN	MUNICIPIO	TIPOLOGÍA	SUP (ha)	LONG (km)
<b>Planta Solar Fotovoltaica "Los Pradillos"</b>	PSFV "Los Pradillos". Zona 4	Colmenar de Oreja	PSFV	467,29	
	Subestación Elevadora "SE Los Pradillos 400 kV"	Colmenar de Oreja	SE	0,72	
	Línea E/S SE Los Pradillos 400Kv	Colmenar de Oreja	LAAT		2,26
<b>Planta Solar Fotovoltaica "Envatios XXIV"</b>	PSFV "Envatios XXIV-F1"	Mejorada del Campo	PSFV	150,18	
		Valdilecha	PSFV	218,84	
	PSFV "Envatios XXIV-F2"	Mejorada del Campo	PSFV	193,23	
		Valdilecha	PSFV	178,00	
	PSFV "Envatios XXIV-F3"	Torres de la Alameda	PSFV	301,65	
	SE "Envatios XXIV"	Mejorada del Campo	SE	1,24	
	SE Valdilecha	Valdilecha	SE	0,24	
	SE "Envatios XXIV-Fase 3"	Torres de la Alameda	SE	0,16	
	Línea 132kV SE Valdilecha - SE Envatios XXI"	Campo Real	LAAT		3,84
		Arganda del Rey	LAAT		10,10
		Loeches	LAAT		4,82
		Mejorada del Campo	LAAT		1,17
	Línea 132kV SE Envatios XXIV Fase III – SE Envatios XXIV"	Torres de la Alameda	LAAT		1,97
		Loeches	LAAT		2,28
		San Fernando de Henares	LAAT		2,71
		Mejorada del Campo	LAAT		2,21
	Línea de media tensión subterránea 30 kV "ENVATIOS XXIV FASE I ZONA MEJORADA DEL CAMPO"	Mejorada del Campo	LSMT		1,35
	Línea de media tensión subterránea 30 kV "ENVATIOS XXIV FASE I ZONA VALDILECHA – SET"	Valdilecha	LSMT		0,26
	Línea de media tensión subterránea 30 kV	Mejorada del Campo	LSMT		4,58
Valdilecha		LSMT		3,78	
<b>Línea de Evacuación Promotores Fuencarral</b>	Aranjuez	LAAT		2,01	
	Colmenar de Oreja	LAAT		2,02	

PROYECTO	INSTALACIÓN	MUNICIPIO	TIPOLOGÍA	SUP (ha)	LONG (km)
		Chinchón	LAAT		14,73
		Titulcia	LAAT		0,42
		Morata de Tajuña	LAAT		7,48
		Arganda del Rey	LAAT		11,29
		Campo Real	LAAT		0,52
		Loeches	LAAT		4,81
		Mejorada del Campo	LAAT		2,87
			LSAT		0,95
		San Fernando de Henares	LAAT		5,22
			LSAT		3,48
		Paracuellos del Jarama	LAAT		6,01
			LSAT		0,06
		Ajalvir	LAAT		3,53
		Cobeña	LAAT		4,66
		San Sebastián de los Reyes	LAAT		9,41
		Alcobendas	LAAT		2,66
		Madrid	LAAT		3,98
			LSAT		0,64
<b>TOTAL LÍNEA DE EVACUACIÓN PROMOTORES</b>			<b>LAAT</b>		<b>81,61</b>
			<b>LSAT</b>		<b>5,07</b>
<b>TOTAL PLAN ESPECIAL</b>			<b>PSFV</b>	<b>1.509,19</b>	
			<b>SE</b>	<b>2,36</b>	
			<b>LAAT</b>		<b>112,95</b>
			<b>LSAT</b>		<b>5,07</b>
			<b>LSMT</b>		<b>9,97</b>

**Nota:** PSFV: Planta Solar Fotovoltaica; SE: Subestación; Línea Aérea de Alta Tensión. LSAT: Línea Subterránea de Alta Tensión; LSMT: Línea Subterránea de Media Tensión.

El ámbito geográfico ocupado por las instalaciones del presente Plan Especial de Infraestructuras se desglosa en las siguientes categorías:

**a. Plantas Solares Fotovoltaicas:** con una superficie total de 1.509,19 ha, distribuidas entre las siguientes plantas:

- PSFV "Los Pradillos". Zona 4 (Colmenar de Oreja): 467,29 ha.
- PSFV "Envatios XXIV-Fase 1" (Mejorada del Campo y Valdilecha): 369,02 ha.
- PSFV "Envatios XXIV-Fase 2" (Mejorada del Campo y Valdilecha): 371,23 ha.
- PSFV "Envatios XXIV-F3" (Torres de la Alameda): 301,65 ha.

**b. Subestaciones:** ocupando una superficie total de 2,36 ha, distribuidas entre las siguientes plantas:

- Subestación Elevadora "SE Los Pradillos 400 kV". (Colmenar de Oreja): 0,72 ha.
- Subestación "Envatios XXIV". (Mejorada del Campo) 1,24 ha.
- Subestación Valdilecha. (Valdilecha) 0,24 ha.

- Subestación "Envatios XXIV-Fase 3". (Torres de la Alameda) 0,16 ha.

**c. Líneas Aéreas de Alta Tensión:** con una longitud total de 112,95 km, distribuidas entre los siguientes proyectos:

- PSFV "Los Pradillos". Línea E/S SE Los Pradillos 400 kV (Colmenar de Oreja): 2,26 km.
- PSFV "Envatios XXIV". 2 líneas de 132 kV (Campo Real, Arganda del Rey, Loeches, Mejorada del Campo, Torres de la Alameda y San Fernando de Henares): 29,08 km.
- Línea de Evacuación Promotores Fuencarral (Aranjuez, Colmenar de Oreja, Chinchón, Titulcia, Morata de Tajuña, Arganda del Rey, Campo Real, Loeches, Mejorada del Campo, San Fernando de Henares, Paracuellos de Jarama, Ajalvir, Cobeña, San Sebastián de los Reyes, Alcobendas y Madrid): 81,61 km.

**d. Líneas Subterráneas de Alta Tensión:**

- Línea de Evacuación Promotores Fuencarral (Mejorada del Campo, San Fernando de Henares y Madrid): 5,07 km.

**e. Líneas Subterráneas de Media Tensión:** ubicadas en su totalidad en el Proyecto Planta Solar Fotovoltaica "Envatios XXIV", con una longitud total de 9,97 km, se desglosan de la siguiente forma:

- Línea de media tensión subterránea 30 kV "ENVATIOS XXIV FASE I ZONA MEJORADA DEL CAMPO". Esta línea tiene una longitud de 1,35 km, y conecta por el exterior de las mismas dos áreas separadas de la PSFV Envatios XXIV-Fase I, en el municipio de Mejorada del Campo.
- Línea de media tensión subterránea 30 kV "ENVATIOS XXIV FASE I ZONA VALDILECHA – SET". Esta línea conecta la PSFV Envatios XXIV-Fase I, Zona Valdilecha con la Subestación Valdilecha, estando todo su trazado de 0,26 km de longitud dentro del vallado de la PSFV Envatios XXIV-Fase II, Zona Valdilecha.
- Línea de media tensión subterránea 30 kV, en las PSFV Envatios XXIV- Fase II:
  - o PSFV Envatios XXIV-Fase II, Zona Mejorada del Campo. Zanja de media tensión de 4,58 km de longitud que transcurre casi en su totalidad por el interior del vallado de la Planta en su Fase I y II (4,42 km), excepto en varios cruces con elementos exteriores.
  - o PSFV Envatios XXIV-Fase II, Zona Valdilecha. Zanja de media tensión de 3,78 km de longitud que transcurre casi en su totalidad por el interior del vallado de la Planta (3,67 km), excepto en varios cruces con elementos exteriores.

Las infraestructuras descritas en el presente Plan Especial son de nueva implantación, no existiendo ninguna de ellas en la actualidad. En el siguiente esquema se expone el esquema de conexión del **Proyecto Fotovoltaico Nudo Fuencarral**:



Figura 1. Esquema general



### 3. ALCANCE DE LA ALTERACIÓN QUE SE ESTABLECE EN EL PLAN ESPECIAL

El presente Plan Especial de Infraestructuras tiene como **objetivo principal** y se redacta para compatibilizar soluciones entre la normativa urbanística vigente en el ámbito de la implantación del proyecto, a fin de legitimar la infraestructura proyectada sobre la clasificación y calificación actual de los suelos por donde discurre, adaptar el mismo a las determinaciones que impongan los organismos afectados, así como cumplir con la normativa de aplicación de estos proyectos conforme establece el artículo 50 y siguientes de la Ley 9/2001 del Suelo de la Comunidad de Madrid.

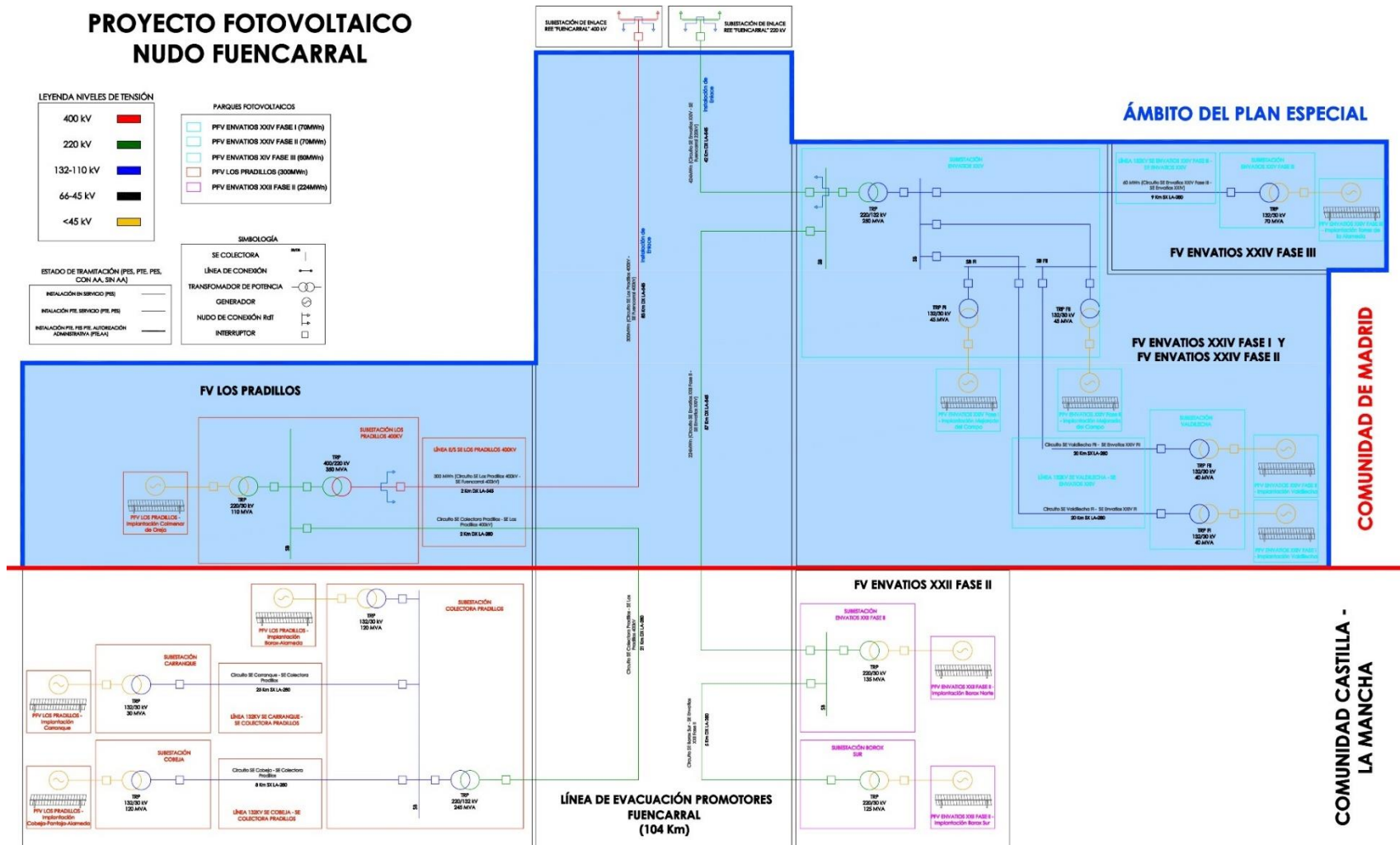
#### Conveniencia de la instalación

La sociedad actual cuenta con unos requerimientos y demandas de energía y servicios de conexión, que son fundamentales para el desarrollo social y económico, así como para fomentar el bienestar de la ciudadanía y cubrir las necesidades productivas básicas.

Este Plan Especial se enmarca dentro de las estrategias actuales de desarrollo de instalaciones de energías renovables que permitan la sustitución de las energías asociadas a fuentes de origen fósil, que según el IPCC (Intergovernmental Panel on Climate Change), organismo dependiente de la ONU, producen una parte importante del porcentaje de emisiones de gases de efecto invernadero a la atmósfera, lo que ha generado un importante aumento del promedio de las temperaturas desde mediados del siglo XX.

Las energías renovables pueden ser de gran importancia para el fomento del desarrollo social y económico, contando con fuentes que no se agotan, que no generan residuos durante la generación, y son seguras, lo que supone una reducción de los posibles efectos negativos de la producción energética en el medio ambiente y la sociedad.

La energía de generación fotovoltaica funciona a partir de la radiación solar, fuente renovable que reduce el impacto en el medio ambiente, y cuenta con las siguientes ventajas a otros tipos de energía:

- Cambio de un modelo de producción de energía basado en las fuentes fósiles, limitadas y que tienen un gran impacto en el medio ambiente, a modelos más sostenibles y limpios, permitiendo además una diversificación de las fuentes primarias de energía.
- Se evita la emisión de gases contaminantes a la atmósfera.
- Reducción de la producción de residuos y vertidos contaminantes en su fase de operación.
- No se requiere externalizar los efectos negativos de los subproductos y se evitan los procesos de almacenamiento y sus riesgos asociados (hidrocarburos, energía nuclear, ...).

La estrategia marco en materia energética a nivel europeo está recogida en la Directiva 2009/28/CE del Parlamento Europeo y del Consejo, de 23 de abril de 2009. Esta directiva establece unos objetivos mínimos a alcanzar por los países miembros de la Unión Europea, para reducir progresivamente las emisiones de gases de efecto invernadero en el horizonte temporal de 2050, quedando los objetivos establecidos en:

- El paquete de medidas sobre clima y energía hasta 2020
- El marco sobre clima y energía para 2030

En España se desarrolla el Proyecto de Acción Nacional en materia de Energías Renovables (PANER 2011-2020), donde se determina que la generación de energías renovables a nivel nacional debe representar en el año 2020 un 20% del consumo final bruto de energía. Según datos publicados por Eurostat en febrero de 2019, en el año 2017, la energía consumida procedente de fuentes renovables, representaba un 17,50%, alejado en dos puntos y medio del objetivo marcado por la

Directiva 2009/28/CE. Para acelerar el proceso de sustitución de fuentes de energía, el Gobierno de España aprobó aumentar la potencia de energías renovables en 8.700 MW en los años 2016 y 2017.

El recientemente aprobado Plan Nacional de Adaptación al Cambio Climático (PNACC 2021-2030), es un instrumento de planificación para promover una acción coordinada frente a los efectos del cambio climático a nivel nacional. Este Plan tiene como principales objetivos los siguientes aspectos:

- Reducción de un 23% de las emisiones de gases de efecto invernadero, respecto a 1990.
- Porcentaje de un 42% de energías renovables sobre el total de energía final.
- Mejora de un 39,5% en la eficiencia energética
- Alcanzar la neutralidad climática en 2050, con la reducción de al menos un 90% de las emisiones brutas de gases de efecto invernadero, en cumplimiento con los objetivos a nivel europeo, consiguiendo un sistema 100% renovable en 2050.

Para el cumplimiento de estos objetivos, la energía fotovoltaica va a desempeñar un papel muy importante debido fundamentalmente a la mejora de las tecnologías asociadas, que generan un proceso continuo de abaratamiento de costes, la disponibilidad de recursos de irradiación solar en España y una reducción progresiva de las regulaciones.

Para la implantación y fomento de un sector de energías renovables, se va a requerir un esfuerzo importante para la instalación de estas nuevas actividades y políticas de fomento a nivel estatal y autonómico, que permita la transición del sector eléctrico hacia un modelo con menor incidencia en el medio ambiente y la sociedad. Las inversiones previstas superarán los 150.000 millones de euros en la próxima década, aportados principalmente por el sector privado, que incluirán inversiones en tecnologías renovables y en la ampliación y modernización de las redes de transporte y distribución.

### **Necesidad de un Plan Especial**

En este contexto, las sociedades **Envatios Promoción XIX, S.L., Envatios Promoción XXII, S. L. y Envatios Promoción XXIV, S.L.**, han presentado ante la Dirección General de Política Energética y Minas del Ministerio para la Transición Ecológica y Reto Demográfico el **Proyecto Fotovoltaico Nudo Fuencarral (PFot-549-AC)**. Dada la naturaleza del proyecto, tanto por la potencia eléctrica instalada, como por el hecho de que el proyecto abarca los ámbitos territoriales de la Comunidad de Madrid y de la Comunidad de Castilla La-Mancha, la competencia exclusiva para su tramitación de forma exclusiva y directa, como órgano sustantivo, es la Dirección General de Política Energética y Minas del Ministerio para la Transición Ecológica y Reto Demográfico.

Así, la Constitución Española ampara la competencia exclusiva del Estado en esta materia no solo en el título competencial específico que reserva al Estado el establecimiento de las bases del régimen energético (art. 149.1.25 CE (EDL 1978/3879)), sino también en el título transversal relativo a las bases y coordinación de la planificación general de la actividad económica del art. 149.1.13 CE (EDL 1978/3879), así como también en la autorización de instalaciones eléctricas cuando su aprovechamiento afecte a más de una comunidad autónoma o el transporte de energía salga de su ámbito territorial, art. 149.1.22 CE, competencia exclusiva que se traduce en que bajo este tipo de proyectos subyace el interés general del Estado. Así se señala expresamente en la Sentencia del Tribunal Constitucional de fecha 20 de junio de 2.019. EDJ 2019/638552.

Por otra parte, el artículo 5 de la Ley 24/2013, de 26 de diciembre, del Sector Eléctrico, establece que, a todos los efectos, las infraestructuras propias de las actividades de suministro eléctrico, reconocidas de utilidad pública por la citada Ley, tendrán la condición de sistema general.

Dicha utilidad pública se otorga de manera explícita en el artículo 54 de la citada Ley del Sector eléctrico cuando establece que “se declaran de utilidad pública las instalaciones eléctricas de generación de energía eléctrica, a los efectos de expropiación forzosa de los bienes y derechos

necesarios para su establecimiento y de la imposición y ejercicio de la servidumbre de paso”, si bien y para su reconocimiento concreto es necesario la solicitud expresa por parte del interesado.

Teniendo en cuenta que el artículo 26 del Estatuto de Autonomía de la Comunidad de Madrid marca como competencia exclusiva en su ámbito geográfico todo lo concerniente en materia de ordenación del territorio, urbanismo y vivienda y que el artículo 36 de la Ley 9/2001 del Suelo de la Comunidad de Madrid define como red pública el conjunto de los elementos de las redes de infraestructuras, equipamientos y servicios públicos que se relacionan entre sí con la finalidad de dar un servicio integral, la implantación material de los elementos integrantes de las redes públicas de infraestructuras en el territorio de la Comunidad de Madrid, como son los proyectos de infraestructuras eléctricas objeto del presente documento, han de establecerse a través de la tramitación de un Plan Especial, que se regula en los artículos 50 y siguientes de la citada Ley del Suelo. Así, el artículo 50 de la citada Ley establece lo siguiente:

*Los Planes Especiales tienen cualquiera de las siguientes funciones:*

- a) La definición, ampliación o protección de cualesquiera elementos integrantes de las redes públicas de infraestructuras, equipamientos y servicios, así como su ejecución.*

Del mismo modo, el artículo 76.3 del Reglamento de Planeamiento aprobado por Real Decreto 2159/1978, de 23 de junio, establece que, en ausencia del Plan Director de Coordinación Territorial o de Plan General y en las áreas que constituyan una unidad que así lo recomiende, podrán redactarse planes especiales que tengan por objeto el establecimiento y coordinación de las infraestructuras básicas, como las redes necesarias para el suministro de energía eléctrica, siempre que estas determinaciones no exijan la previa definición de un modelo territorial.

En conclusión, el ámbito geográfico de la actuación de las nuevas redes de infraestructuras eléctricas propuestas, así como su recorrido previsto por zonas de afección de vías públicas municipales y la calificación y clasificación urbanística de los terrenos por donde discurrirán las futuras instalaciones eléctricas, justifican la conveniencia y la necesidad de presentación del Plan Especial de Infraestructuras de redes eléctricas, tanto en cuanto se refiere a producción como a transporte, como establece el Artículo 50.1.a) de la Ley 9/2001, de 17 de Julio del Suelo de la Comunidad de Madrid, conteniendo estudios específicos para la necesaria y adecuada interconexión de dichas redes, definiendo las nuevas redes de infraestructuras eléctricas y sus servicios de interés general con carácter previo para legitimar su ejecución, con la mejora de las redes de servicios en el ámbito de actuación.

#### **4. NO PROCEDENCIA DE LA SUSPENSIÓN DE LA ORDENACIÓN O LOS PROCEDIMIENTOS DE EJECUCIÓN**

De conformidad con lo establecido por el artículo 70.4 de la Ley 9/2001, de 17 de julio, del Suelo de la Comunidad de Madrid, la aprobación inicial del expediente de planeamiento conllevará la suspensión de las licencias para la realización de los actos de uso del suelo, construcción y edificación, y ejecución de actividades, en el ámbito afectado por la resolución, identificado en la Memoria de Ordenación y Propuesta y en el Plano “Ámbito de aplicación” de la documentación gráfica adjunta del presente Plan Especial.

Este precepto ha de ponerse en relación con lo establecido por el artículo 120 del Reglamento de Planeamiento Urbanístico, aprobado por Real Decreto 2159/1978, de 23 de junio, en el que se dispone que procederá la suspensión del otorgamiento de licencias para aquellas áreas del territorio objeto del planeamiento cuyas nuevas determinaciones supongan modificación del régimen urbanístico vigente, pudiéndose conceder, no obstante, las licencias basadas en el régimen vigente, siempre que se respeten las determinaciones del nuevo planeamiento.



**5. PLANOS**



Figura 2: Plano O2-2.1. PLANTA POR TRAMOS. PSFV ENVATIOS XXIV – LÍNEA 132KV. HOJA 1 DE 7.



Figura 3: Plano O2-2.2. PLANTA POR TRAMOS. PSFV ENVATIOS XXIV – LÍNEA 132KV. HOJA 2 DE 7.



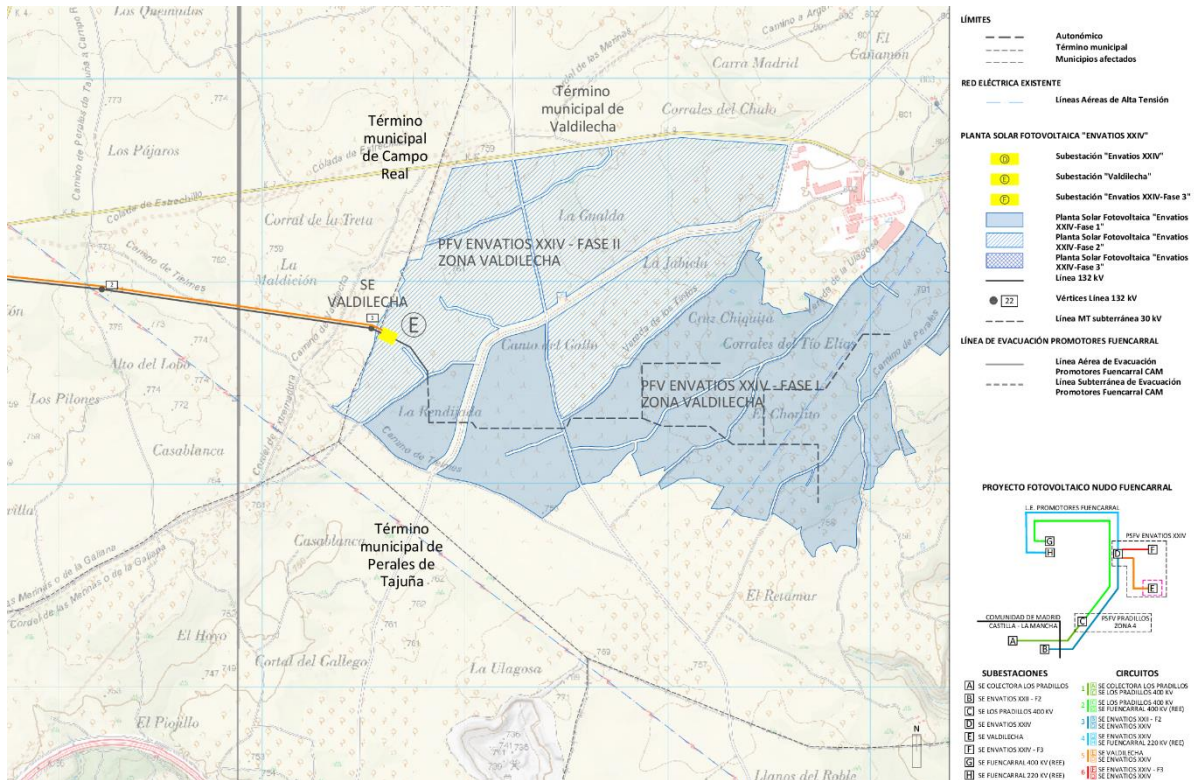

Figura 4: Plano O2-2.3. PLANTA POR TRAMOS. PSFV ENVATIOS XXIV – LÍNEA 132KV. HOJA 3 DE 7.

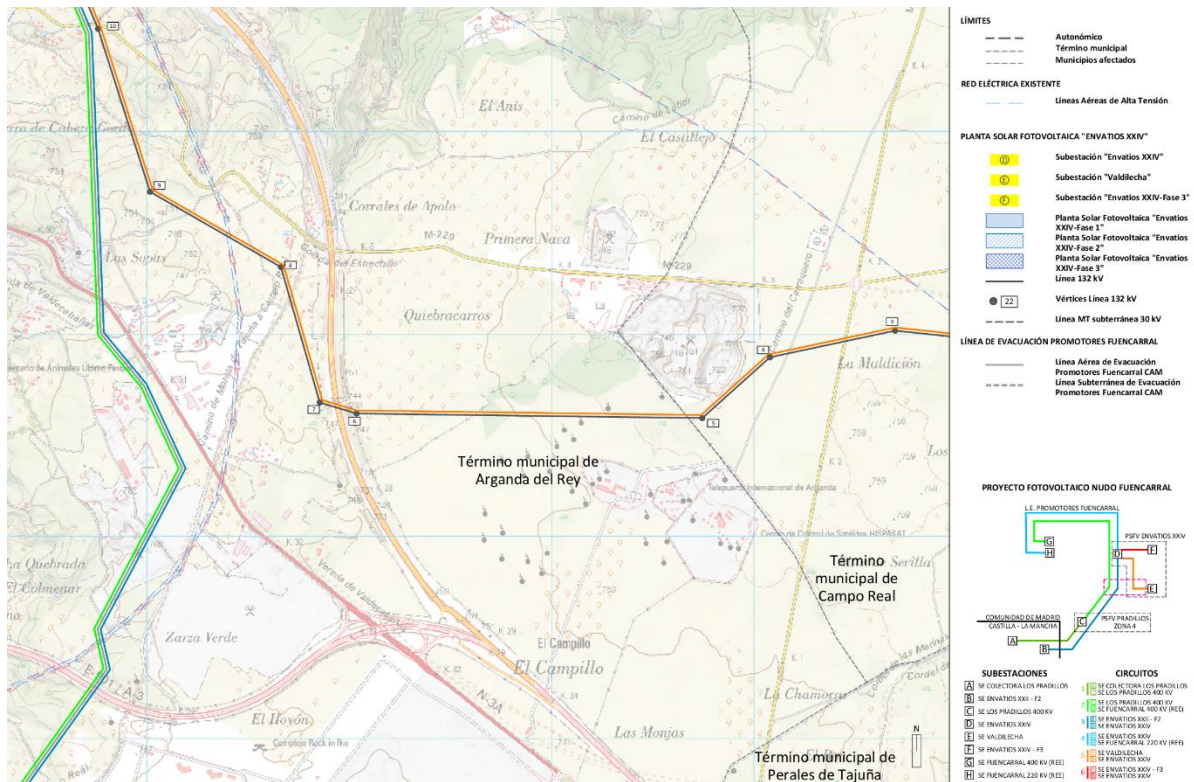

Figura 5: Plano O2-2.4. PLANTA POR TRAMOS. PSFV ENVATIOS XXIV – LÍNEA 132KV. HOJA 4 DE 7.



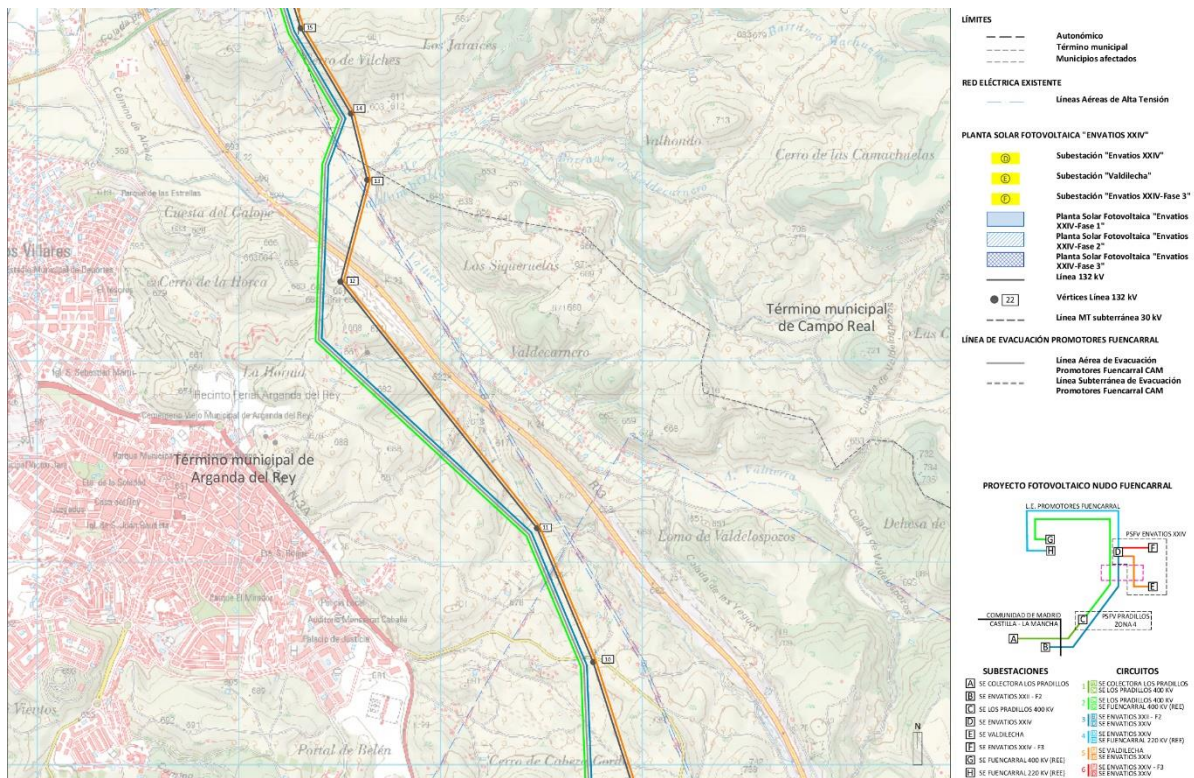

Figura 6: Plano O2-2.5. PLANTA POR TRAMOS. PSFV ENVATIOS XXIV – LÍNEA 132KV. HOJA 5 DE 7.

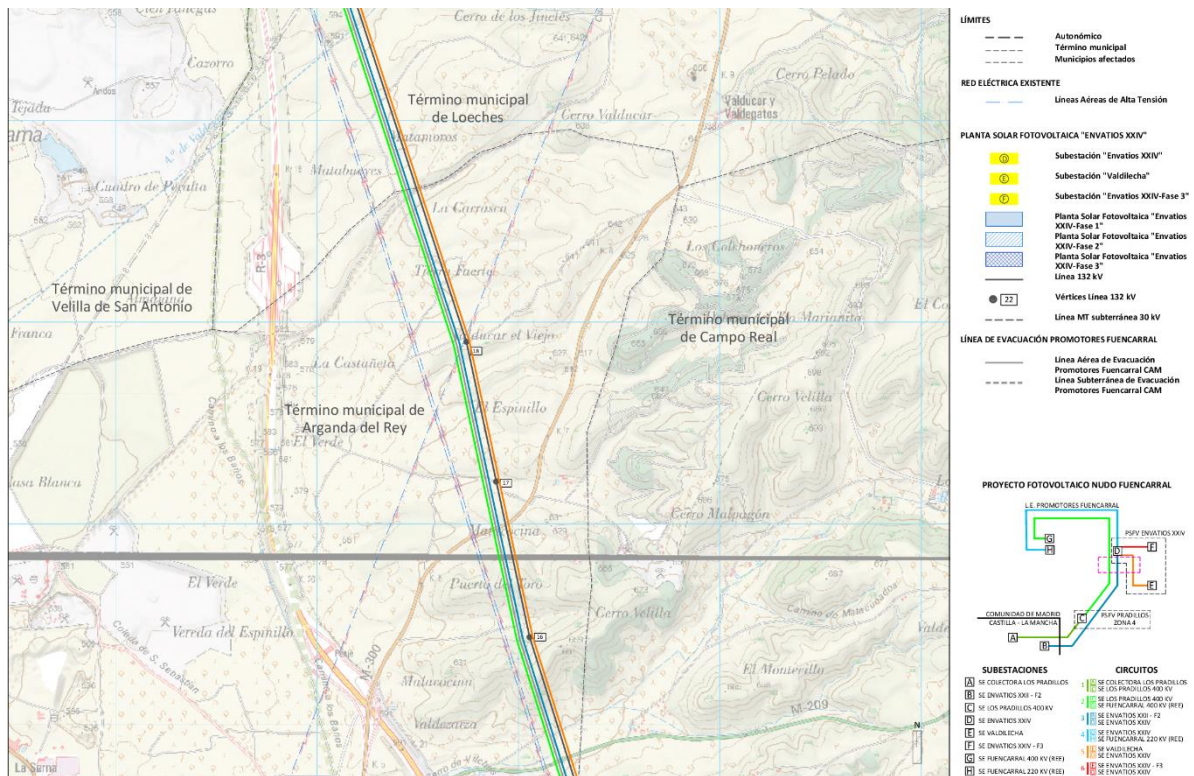

Figura 7: Plano O2-2.6. PLANTA POR TRAMOS. PSFV ENVATIOS XXIV – LÍNEA 132KV. HOJA 6 DE 7.



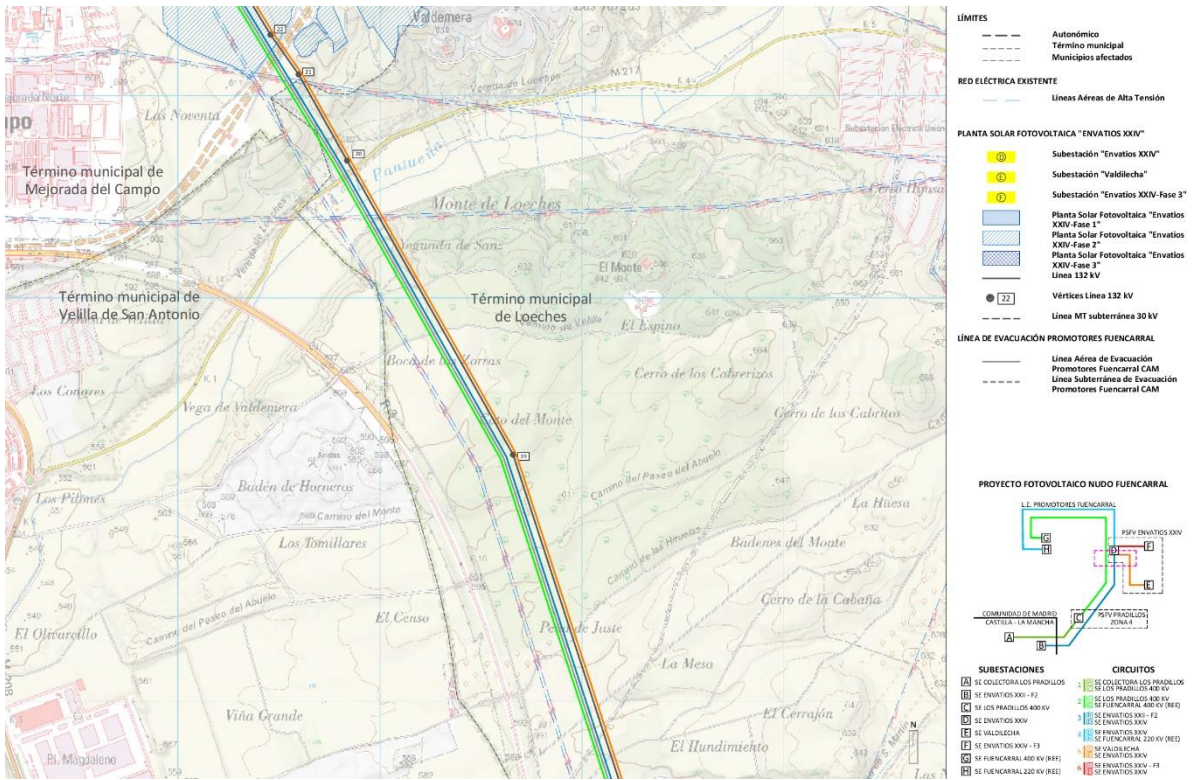

Figura 8: Plano O2-2.7. PLANTA POR TRAMOS. PSFV ENVATIOS XXIV – LÍNEA 132KV. HOJA 7 DE 7.

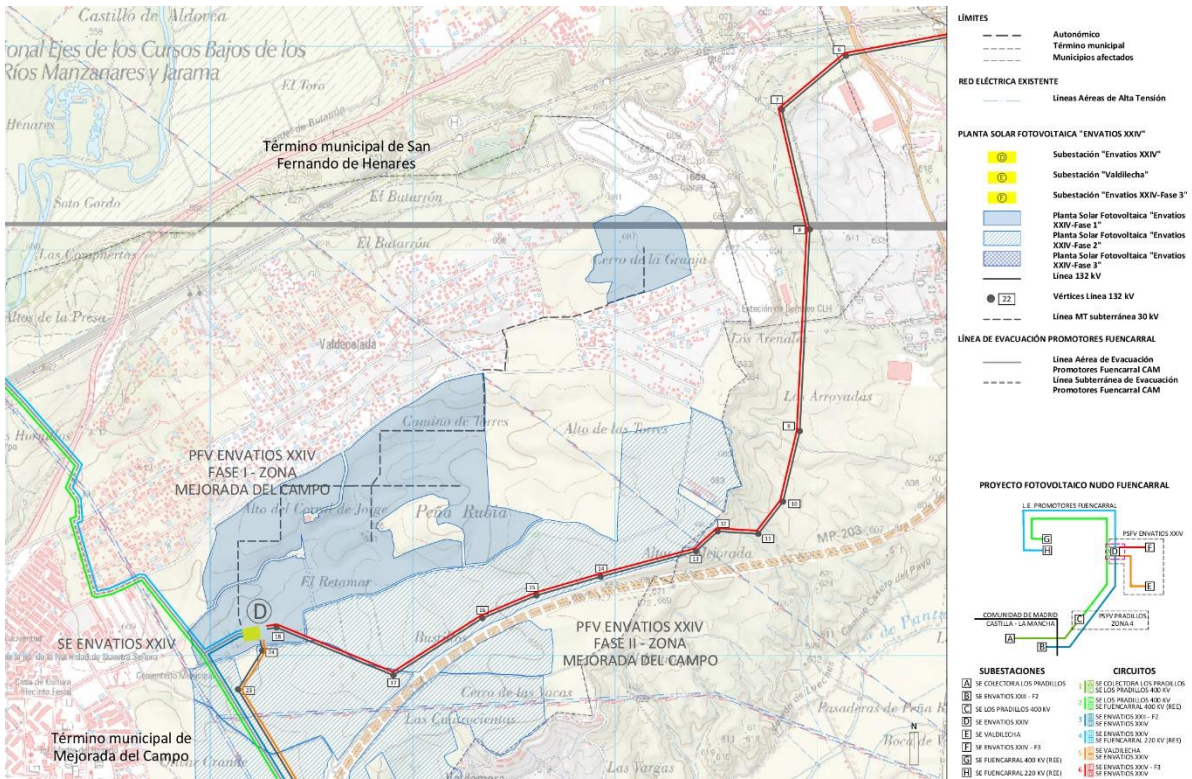

Figura 9: Plano O2-3.1. PLANTA POR TRAMOS LAT PROMOTORES FUENCARRAL. HOJA 1 DE 19.



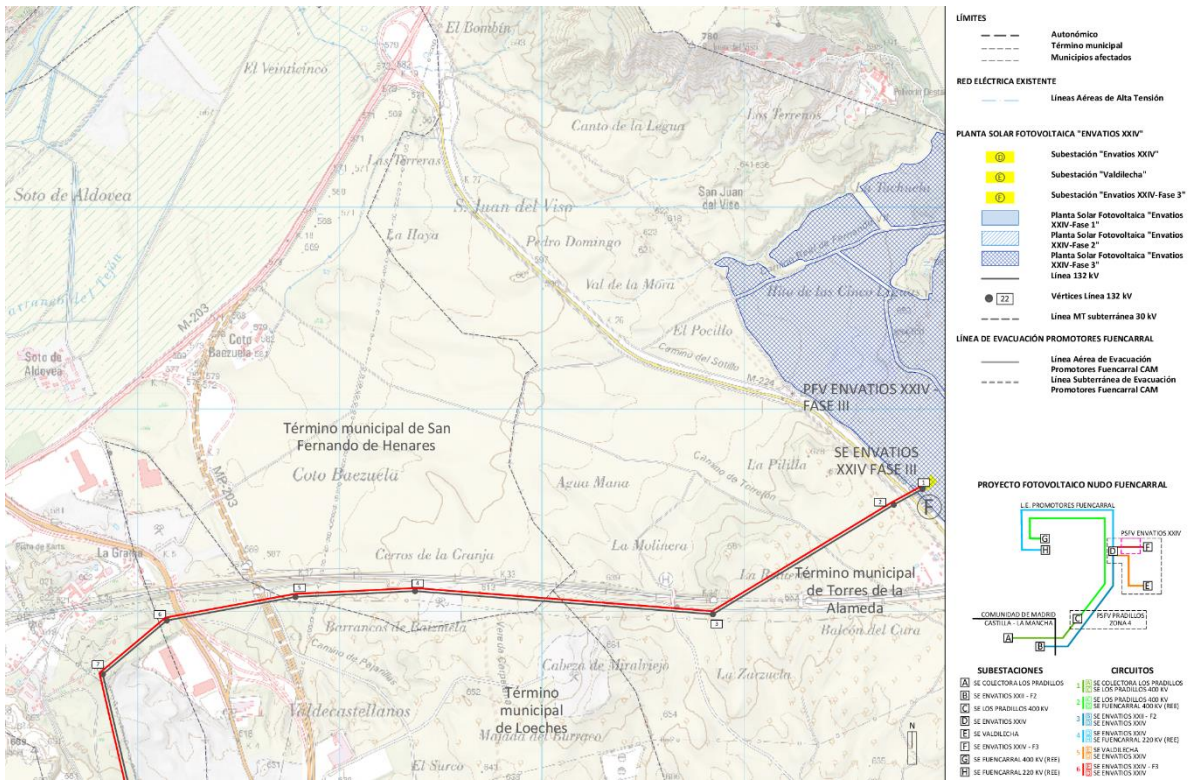

Figura 10: Plano O2-3.2. PLANTA POR TRAMOS LAT PROMOTORES FUENCARRAL. HOJA 2 DE 19.

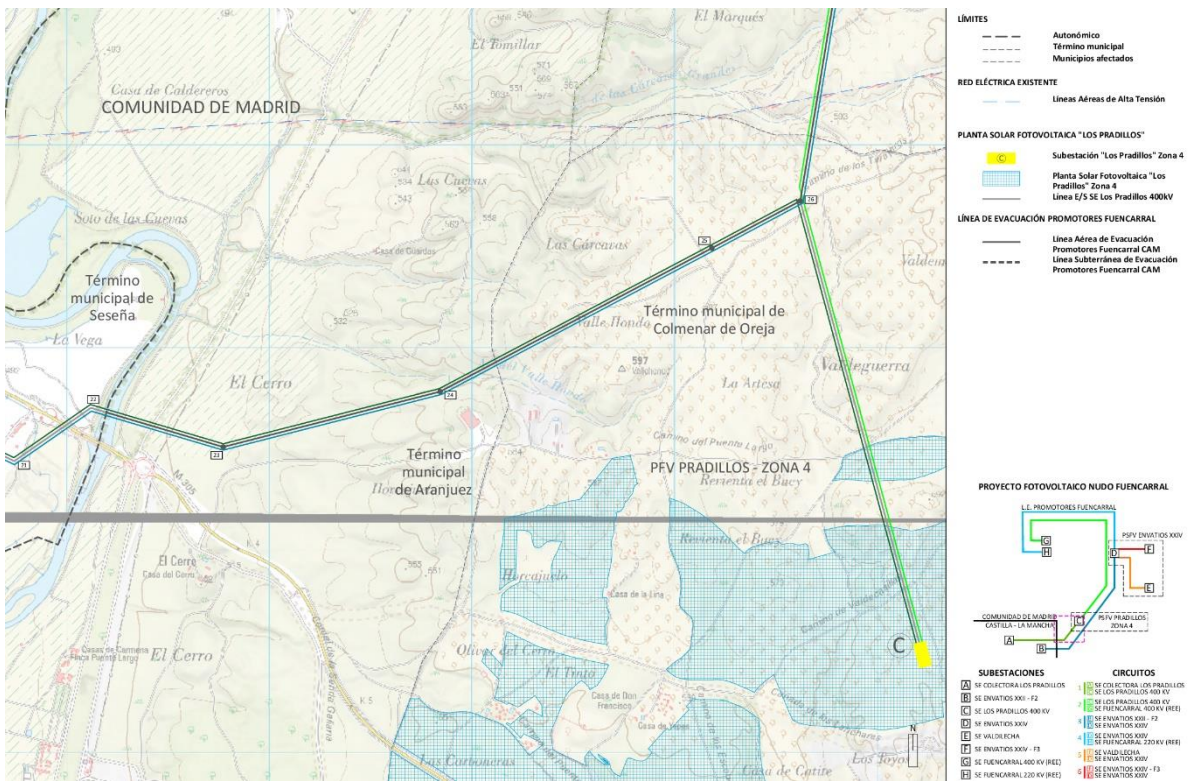

Figura 11: Plano O2-3.3. PLANTA POR TRAMOS LAT PROMOTORES FUENCARRAL. HOJA 3 DE 19.



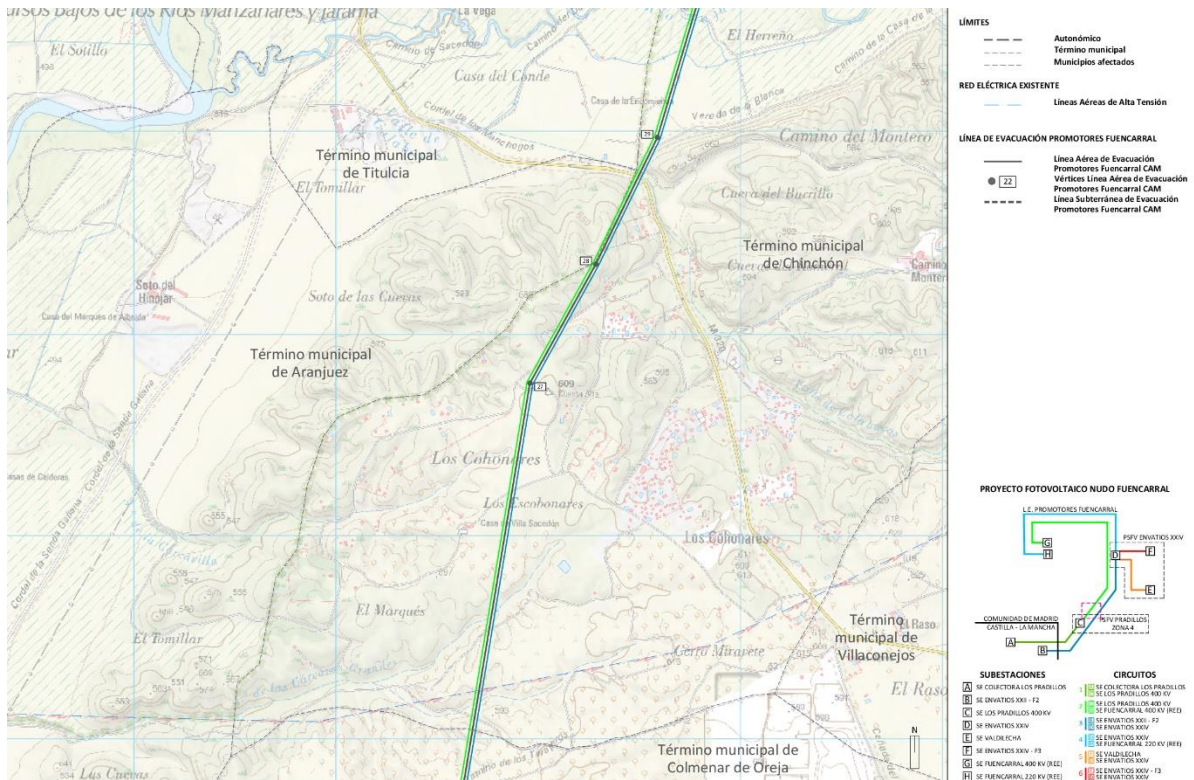

Figura 12: Plano O2-3.4. PLANTA POR TRAMOS LAT PROMOTORES FUENCARRAL. HOJA 4 DE 19.

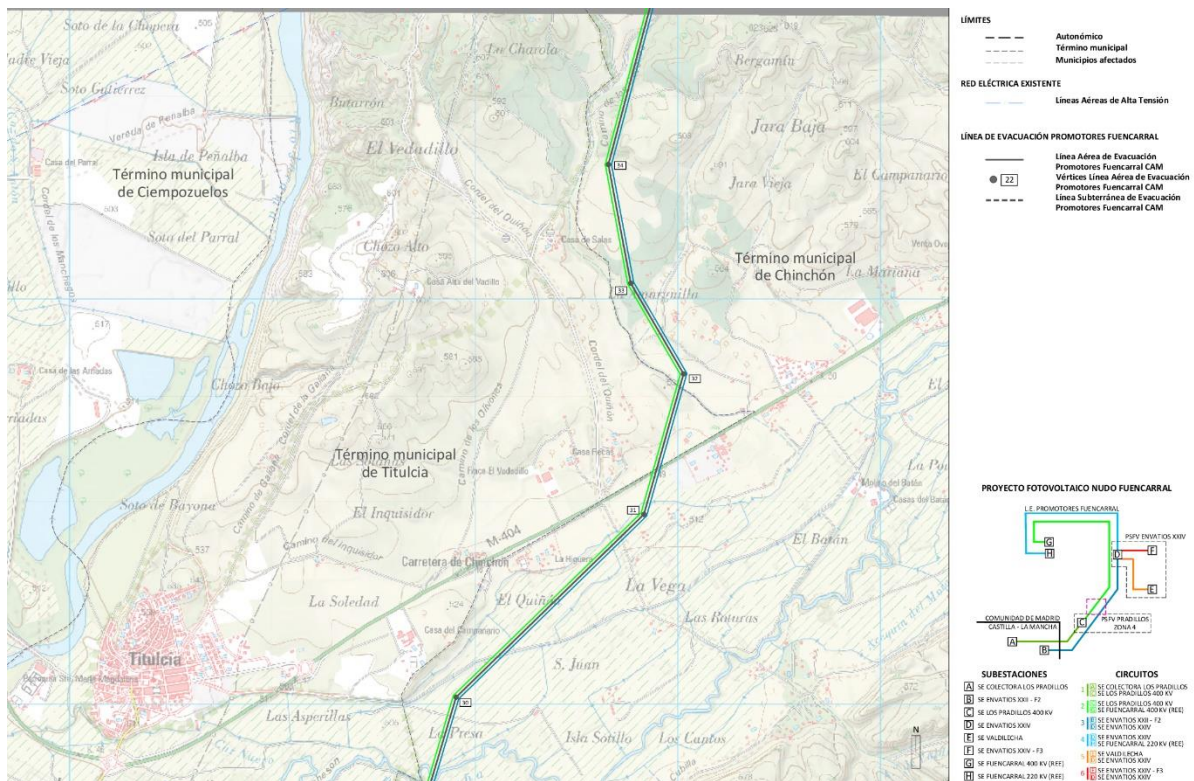

Figura 13: Plano O2-3.5. PLANTA POR TRAMOS LAT PROMOTORES FUENCARRAL. HOJA 5 DE 19.



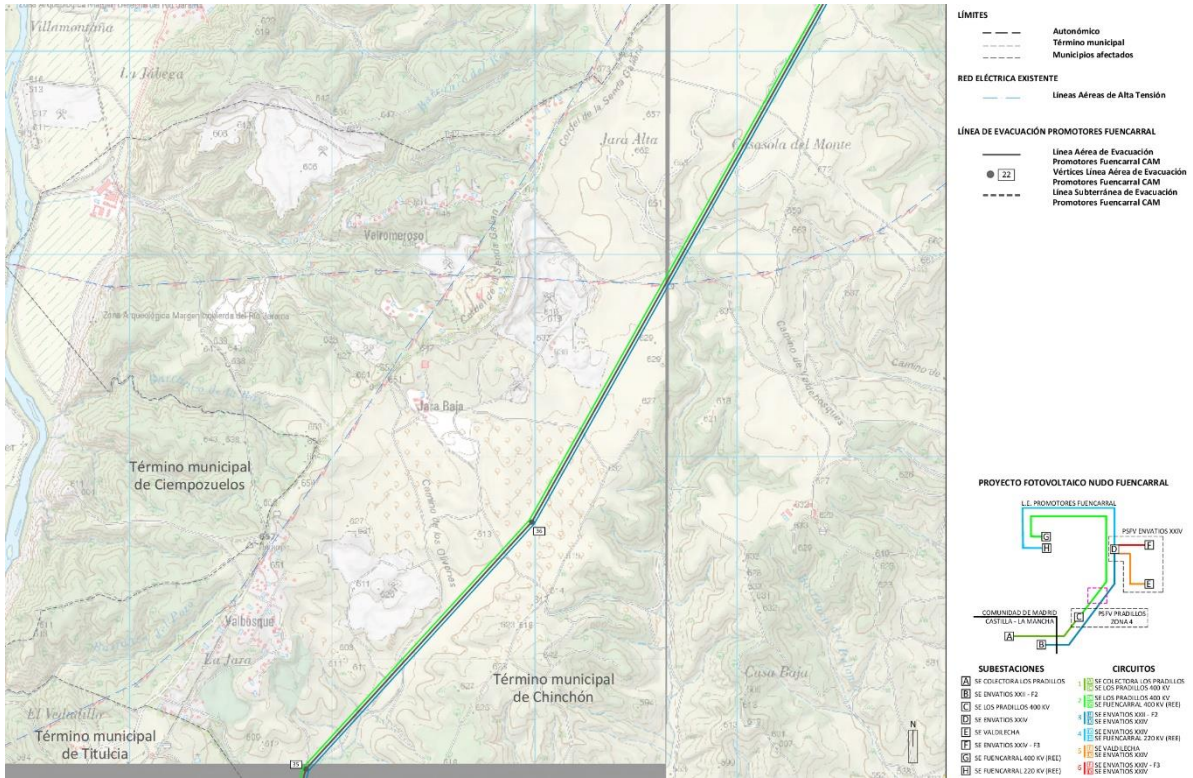

Figura 14: Plano O2-3.6. PLANTA POR TRAMOS LAT PROMOTORES FUENCARRAL. HOJA 6 DE 19.

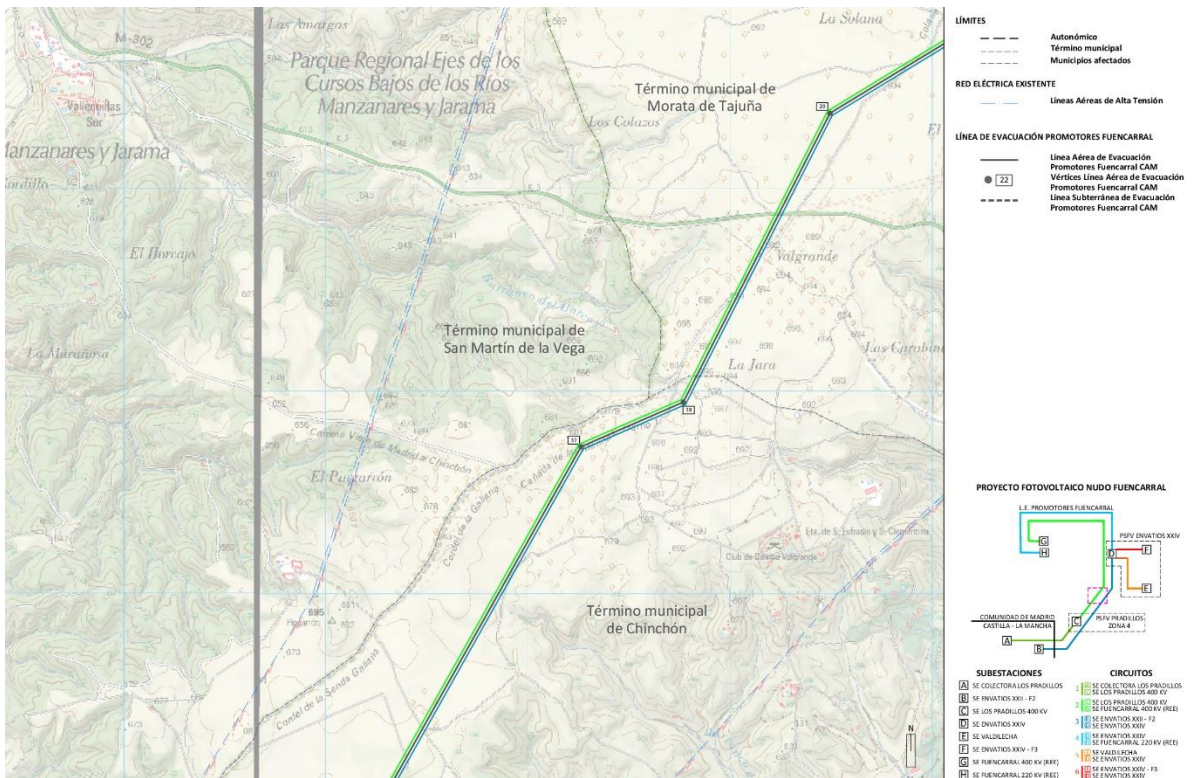

Figura 15: Plano O2-3.7. PLANTA POR TRAMOS LAT PROMOTORES FUENCARRAL. HOJA 7 DE 19.



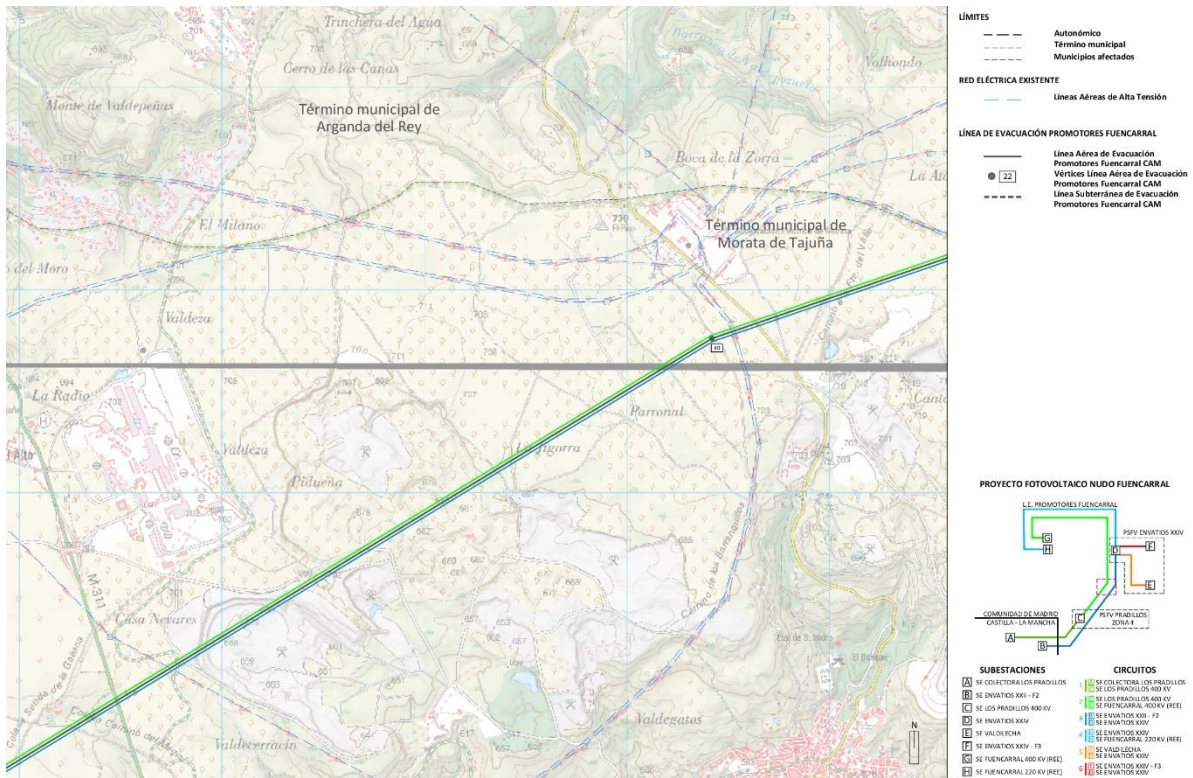

Figura 16: Plano O2-3.8. PLANTA POR TRAMOS LAT PROMOTORES FUENCARRAL. HOJA 8 DE 19.

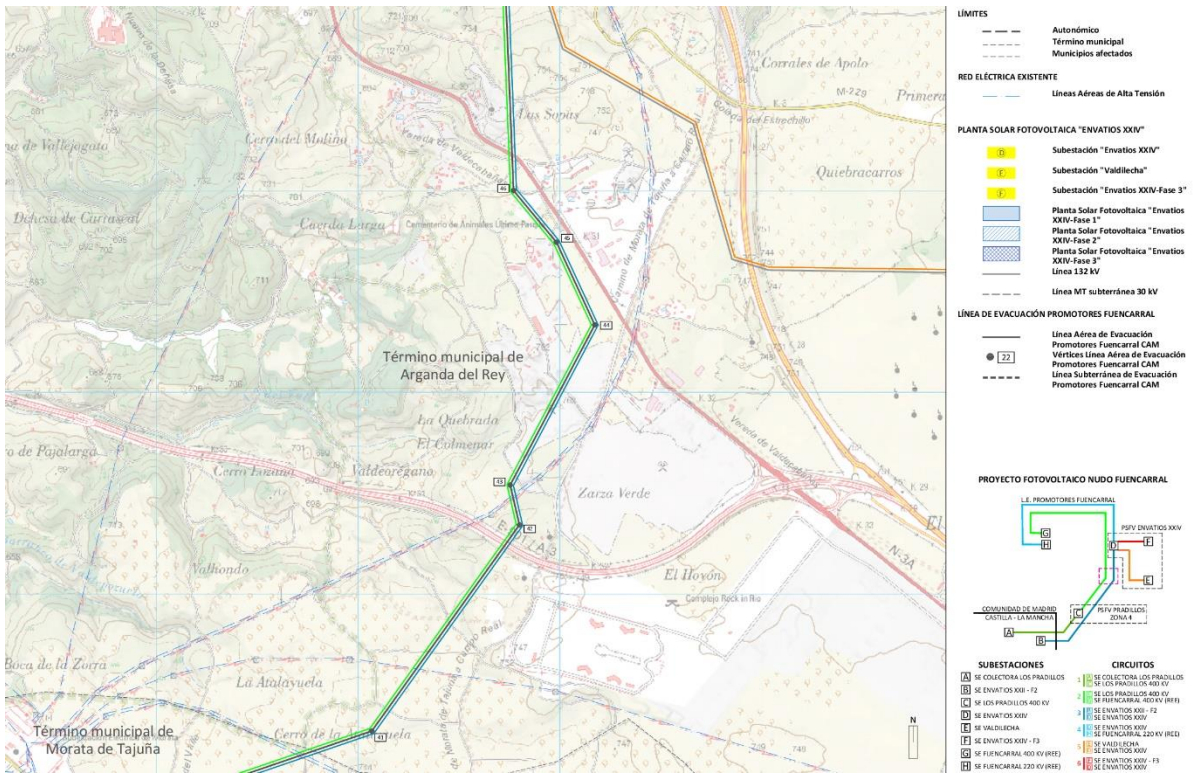

Figura 17: Plano O2-3.9. PLANTA POR TRAMOS LAT PROMOTORES FUENCARRAL. HOJA 9 DE 19.



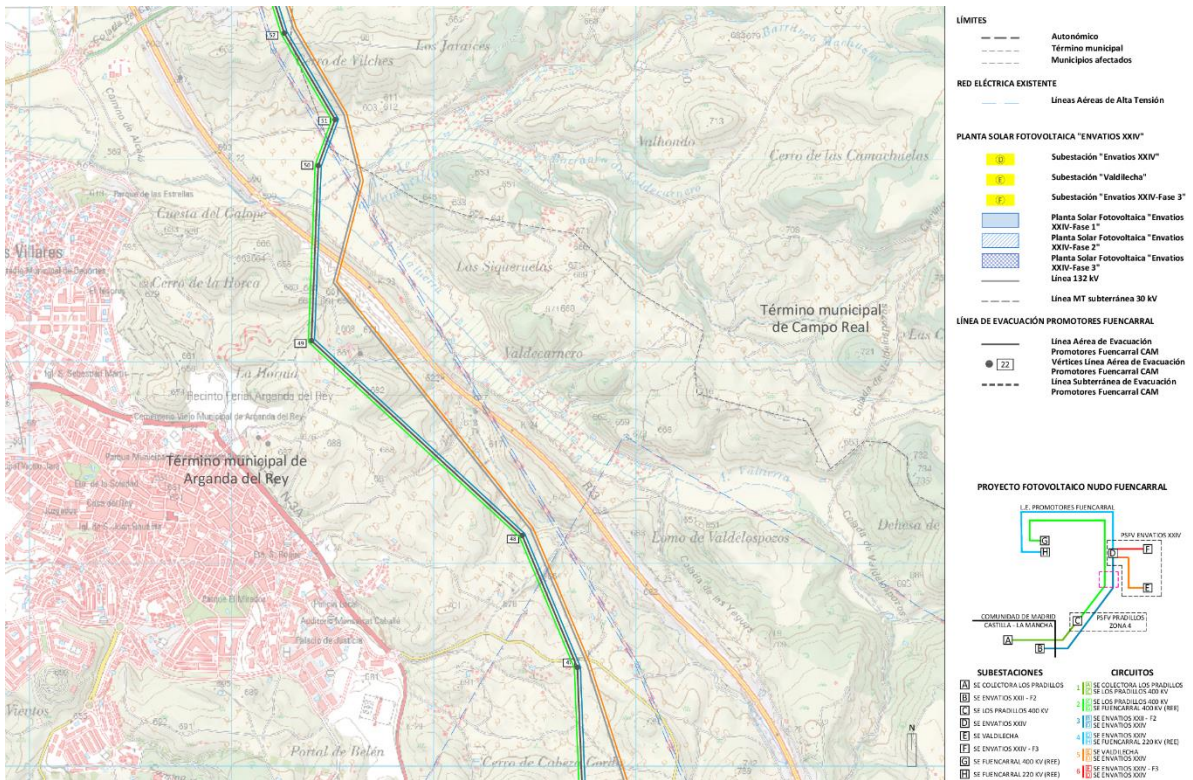

Figura 18: Plano O2-3.10. PLANTA POR TRAMOS LAT PROMOTORES FUENCARRAL. HOJA 10 DE 19.

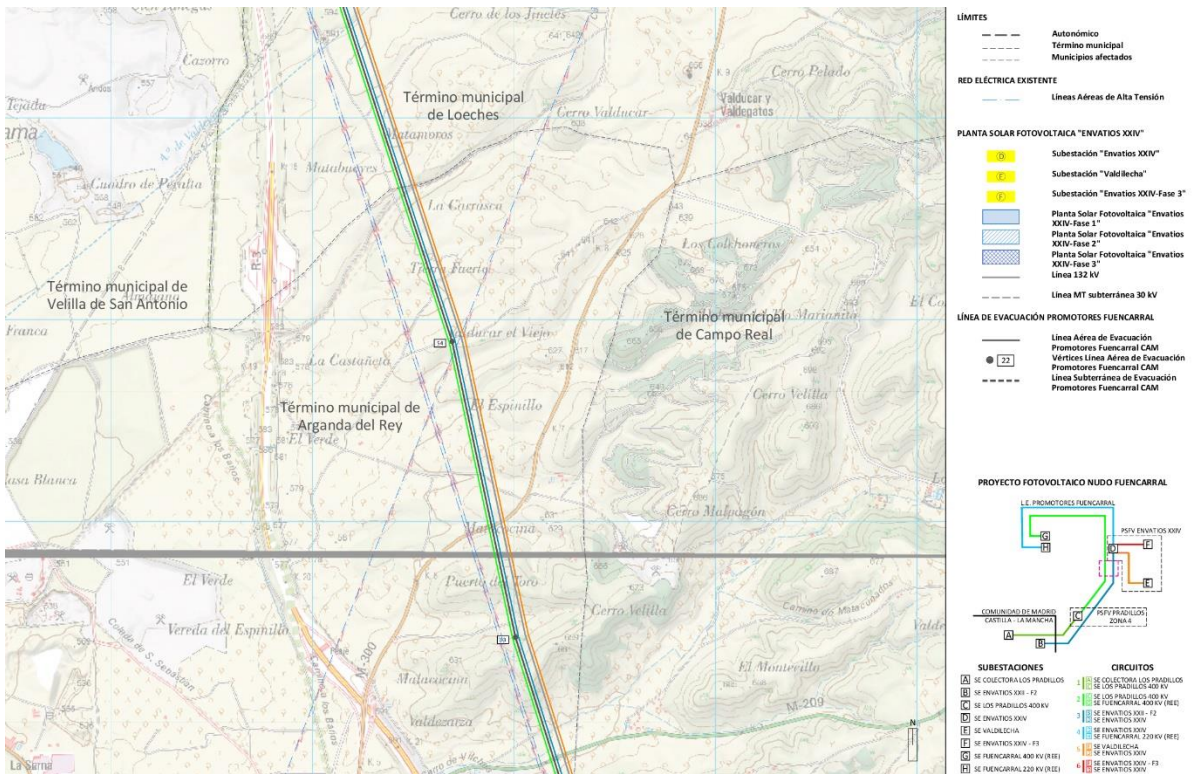

Figura 19: Plano O2-3.11. PLANTA POR TRAMOS LAT PROMOTORES FUENCARRAL. HOJA 11 DE 19.



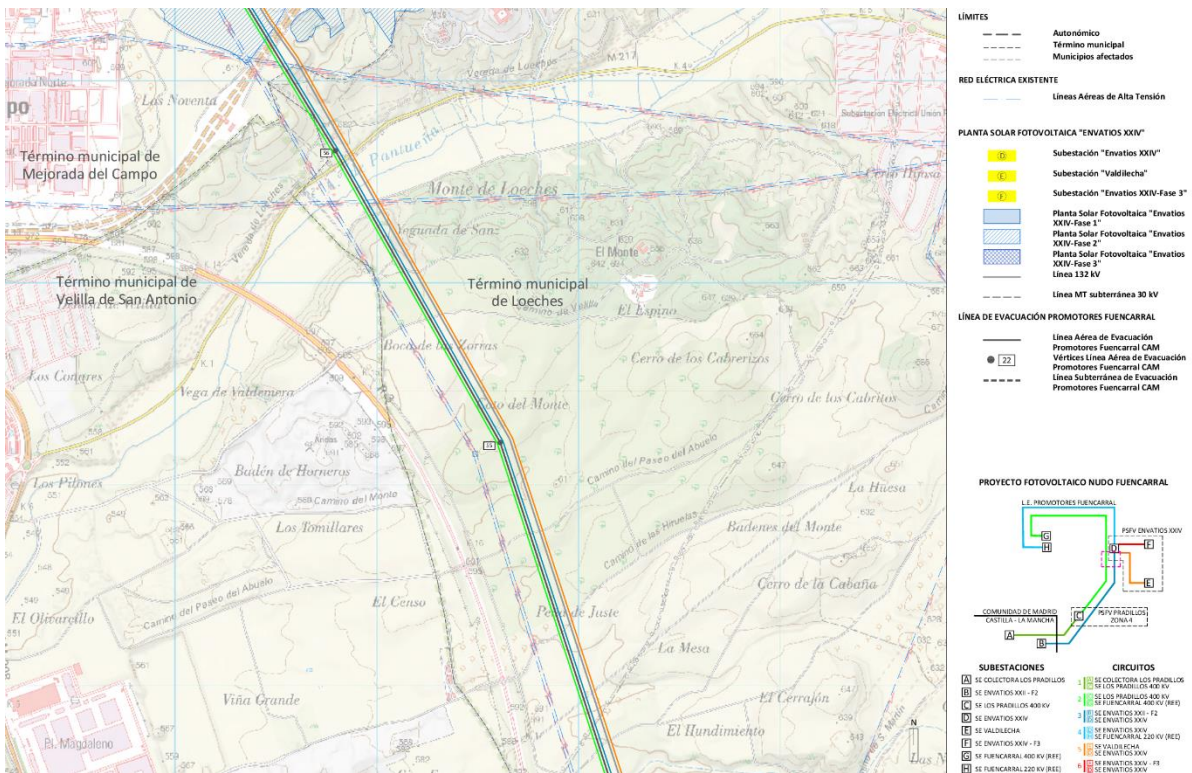

Figura 20: Plano O2-3.12. PLANTA POR TRAMOS LAT PROMOTORES FUENCARRAL. HOJA 12 DE 19.

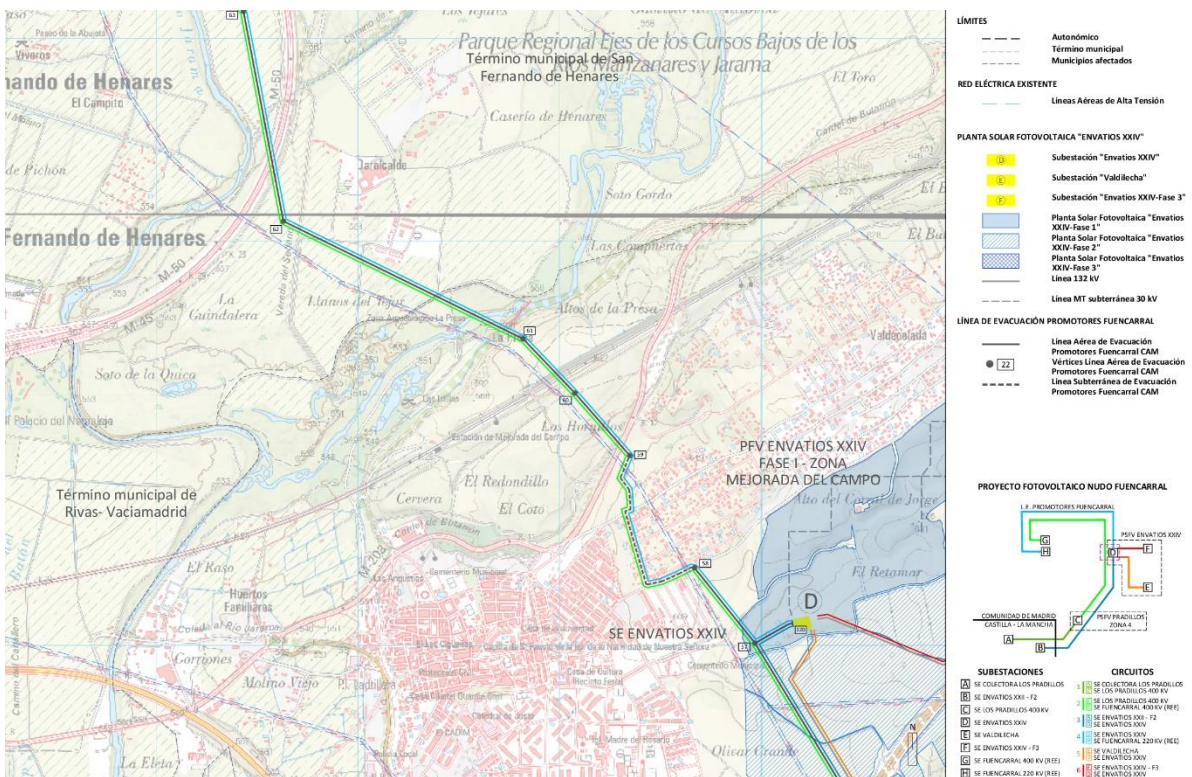

Figura 21: Plano O2-3.13. PLANTA POR TRAMOS LAT PROMOTORES FUENCARRAL. HOJA 13 DE 19.



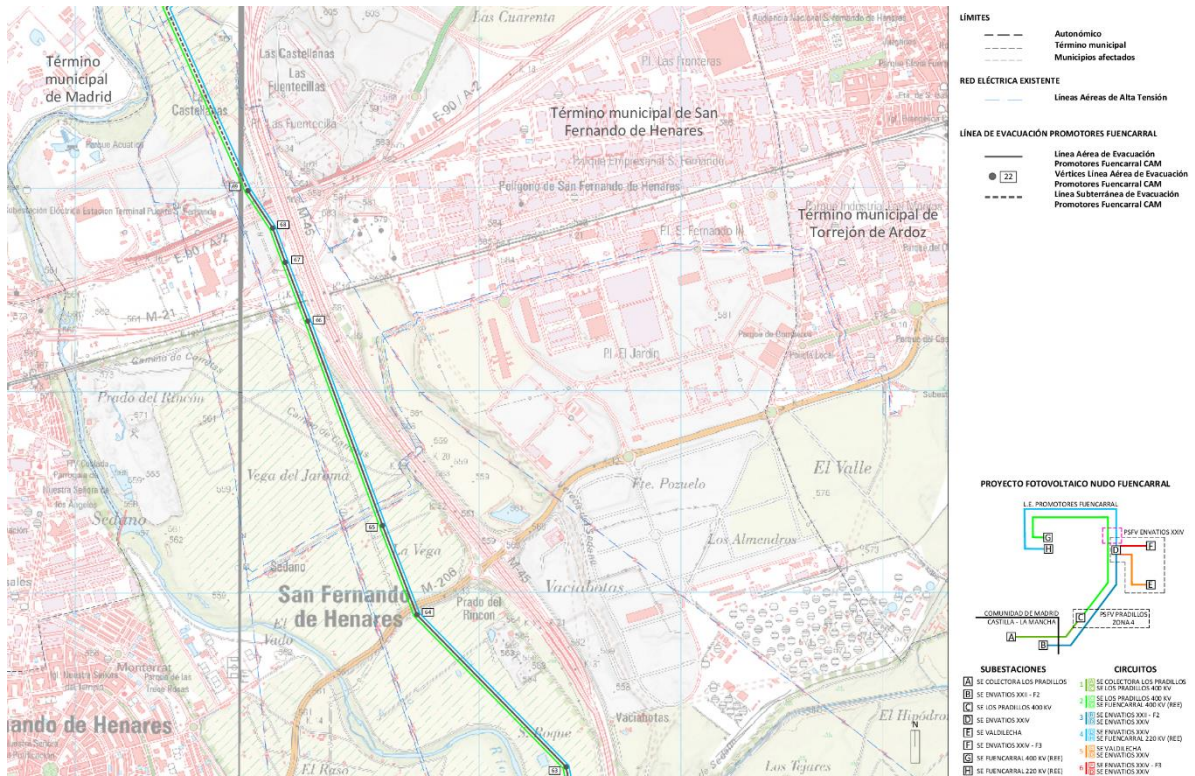

Figura 22: Plano O2-3.14. PLANTA POR TRAMOS LAT PROMOTORES FUENCARRAL. HOJA 14 DE 19.

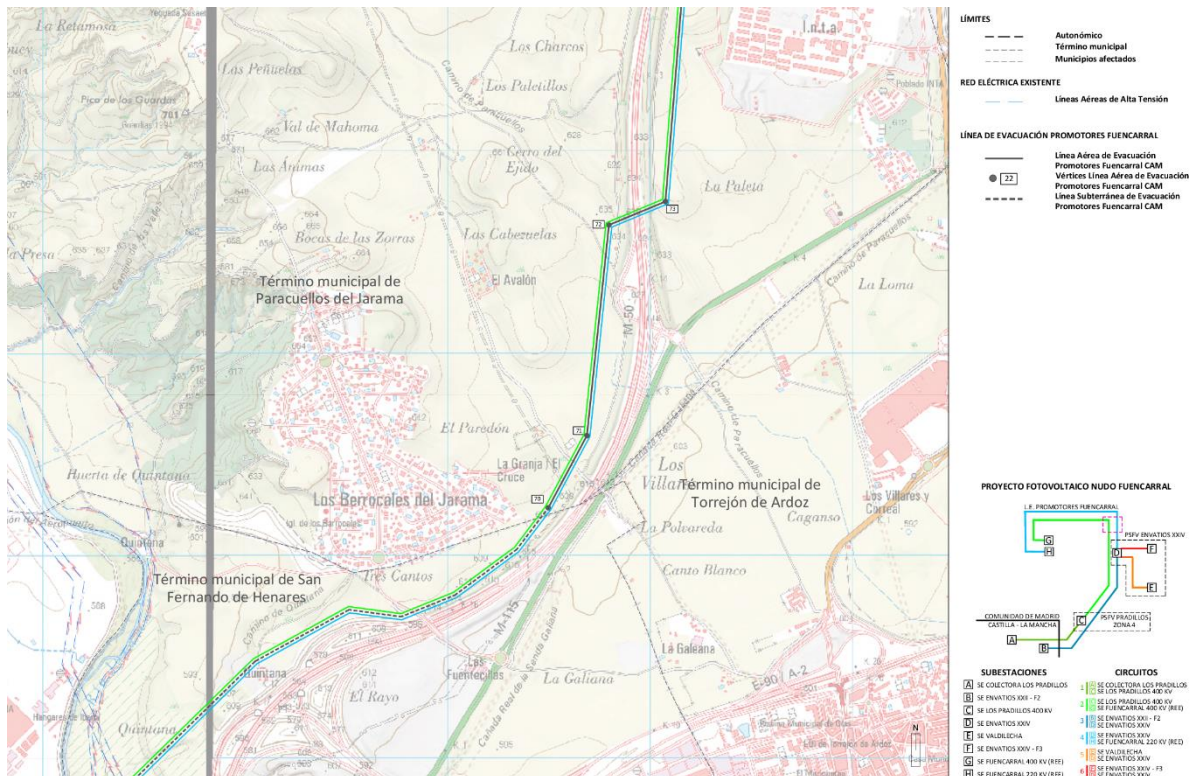

Figura 23: Plano O2-3.15. PLANTA POR TRAMOS LAT PROMOTORES FUENCARRAL. HOJA 15 DE 19.



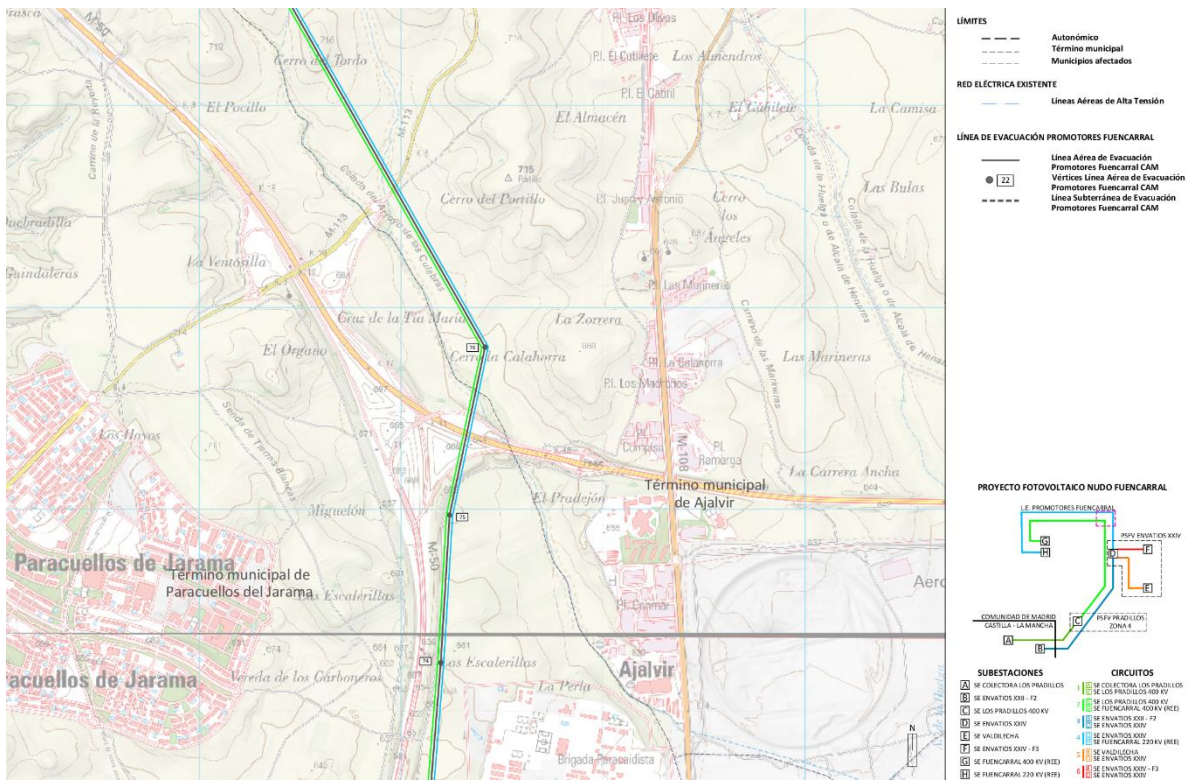

Figura 24: Plano O2-3.16. PLANTA POR TRAMOS LAT PROMOTORES FUENCARRAL. HOJA 16 DE 19.

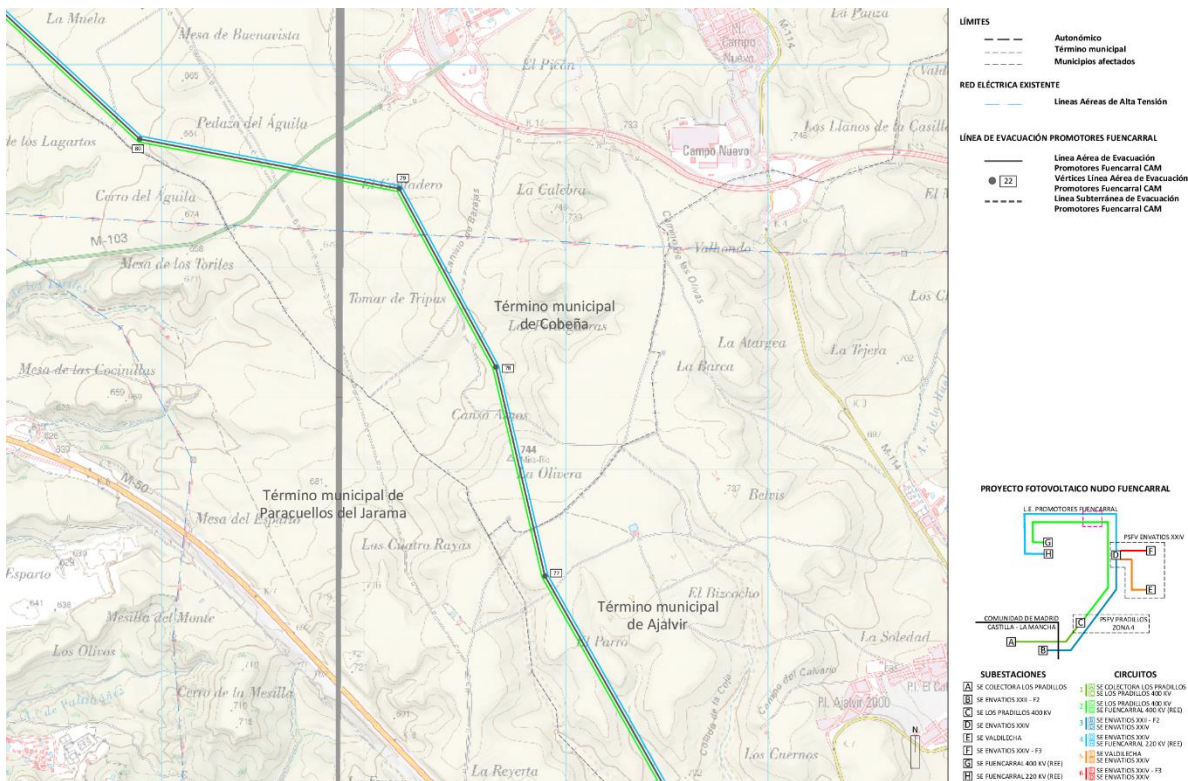

Figura 25: Plano O2-3.17. PLANTA POR TRAMOS LAT PROMOTORES FUENCARRAL. HOJA 17 DE 19.



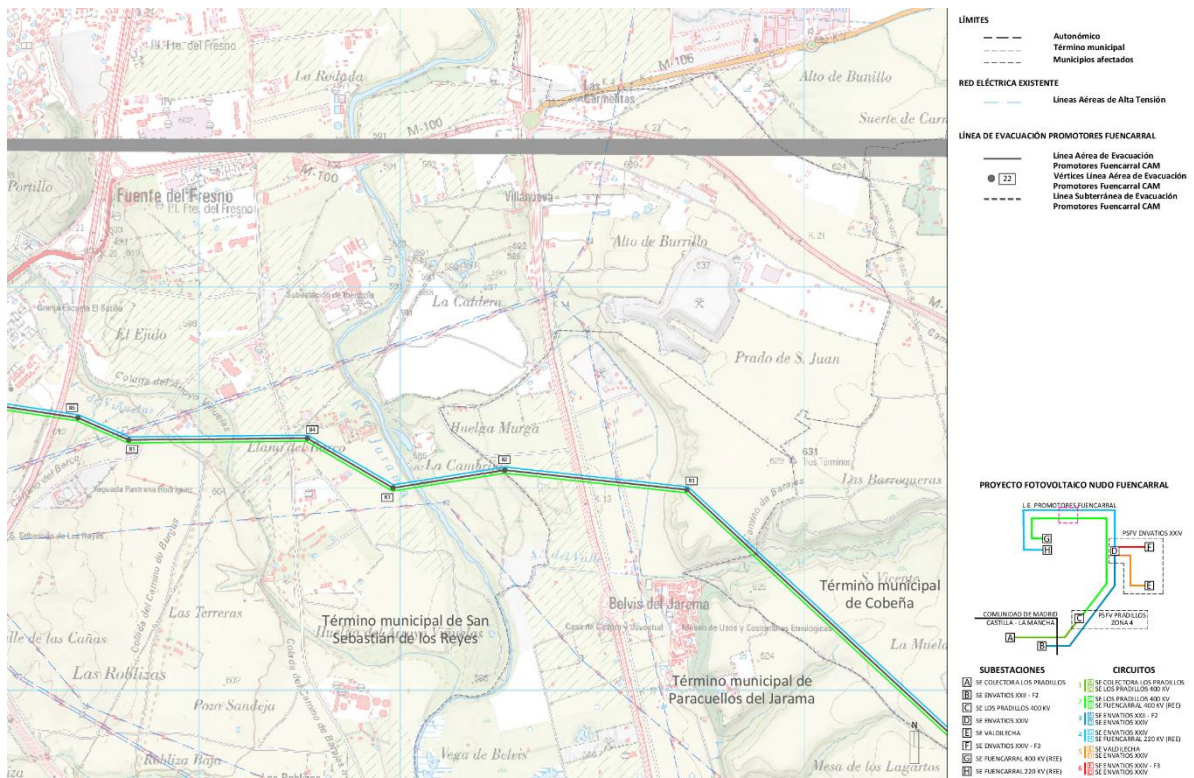

Figura 26: Plano O2-3.18. PLANTA POR TRAMOS LAT PROMOTORES FUENCARRAL. HOJA 18 DE 19.

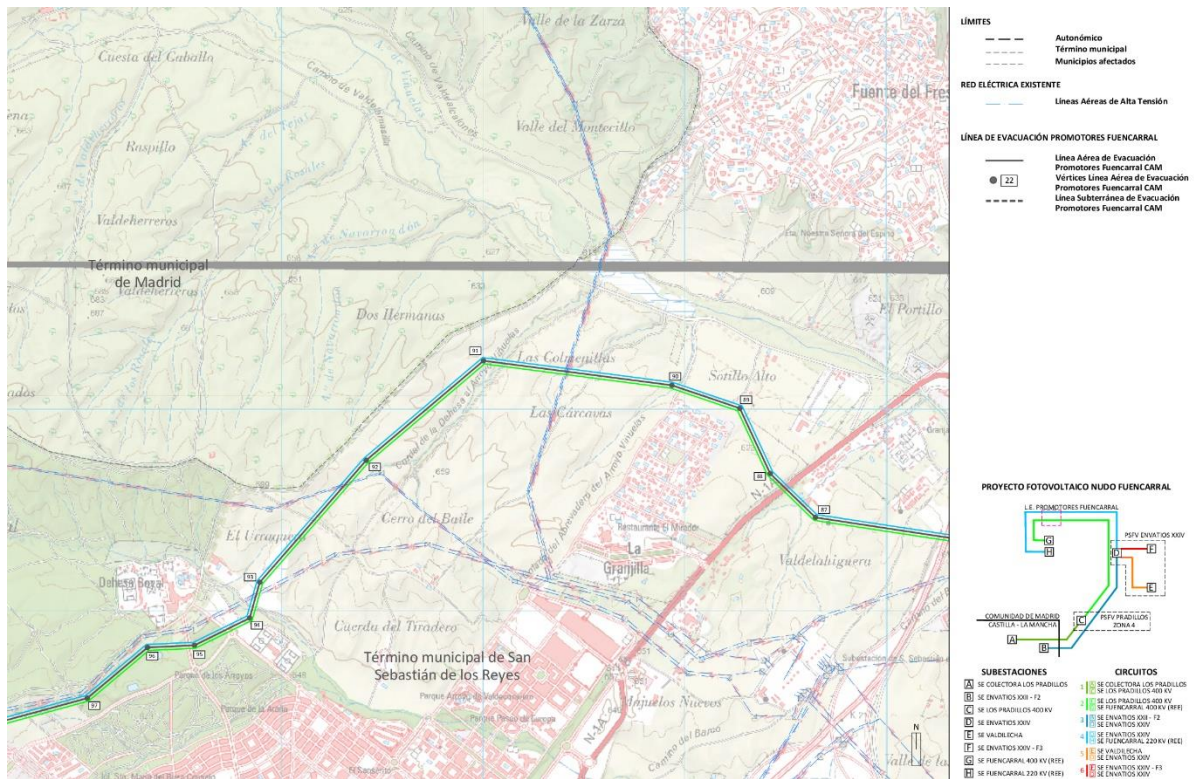

Figura 27: Plano O2-3.19. PLANTA POR TRAMOS LAT PROMOTORES FUENCARRAL. HOJA 19 DE 19.



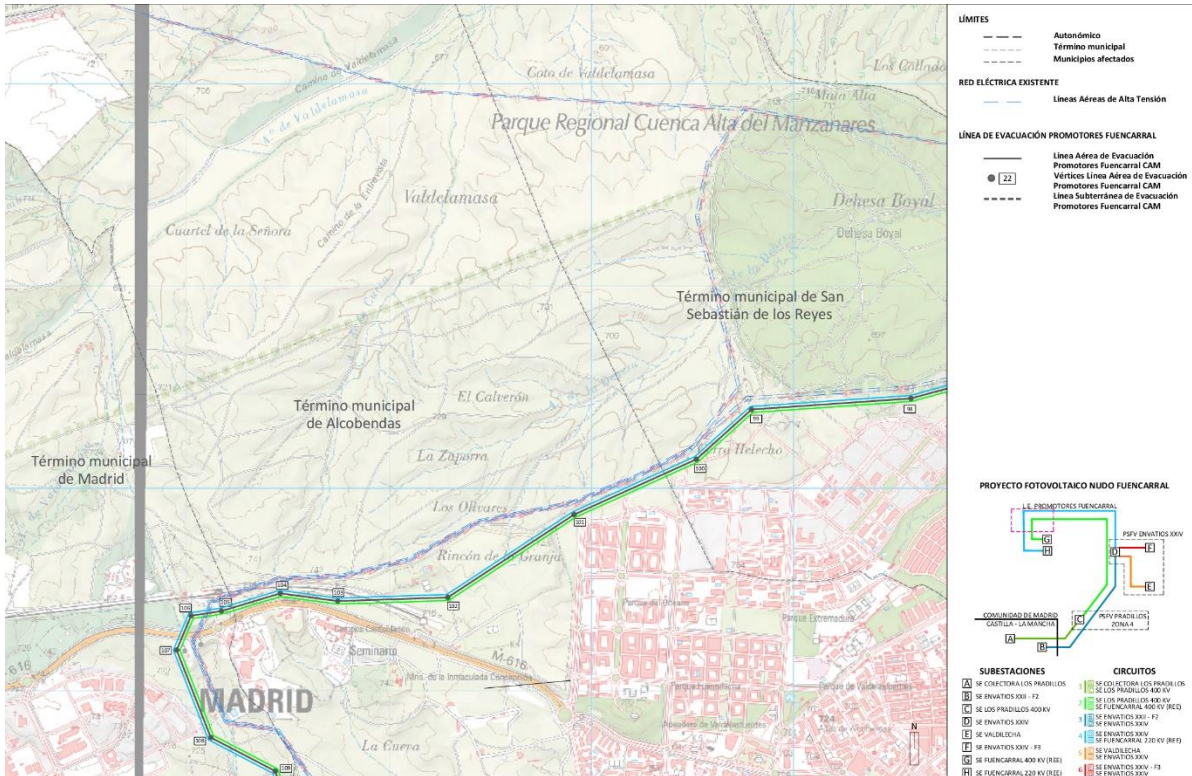

Figura 28: Plano I3-1.1.1. PSFV Pradillos. Planeamiento Colmenar de Oreja

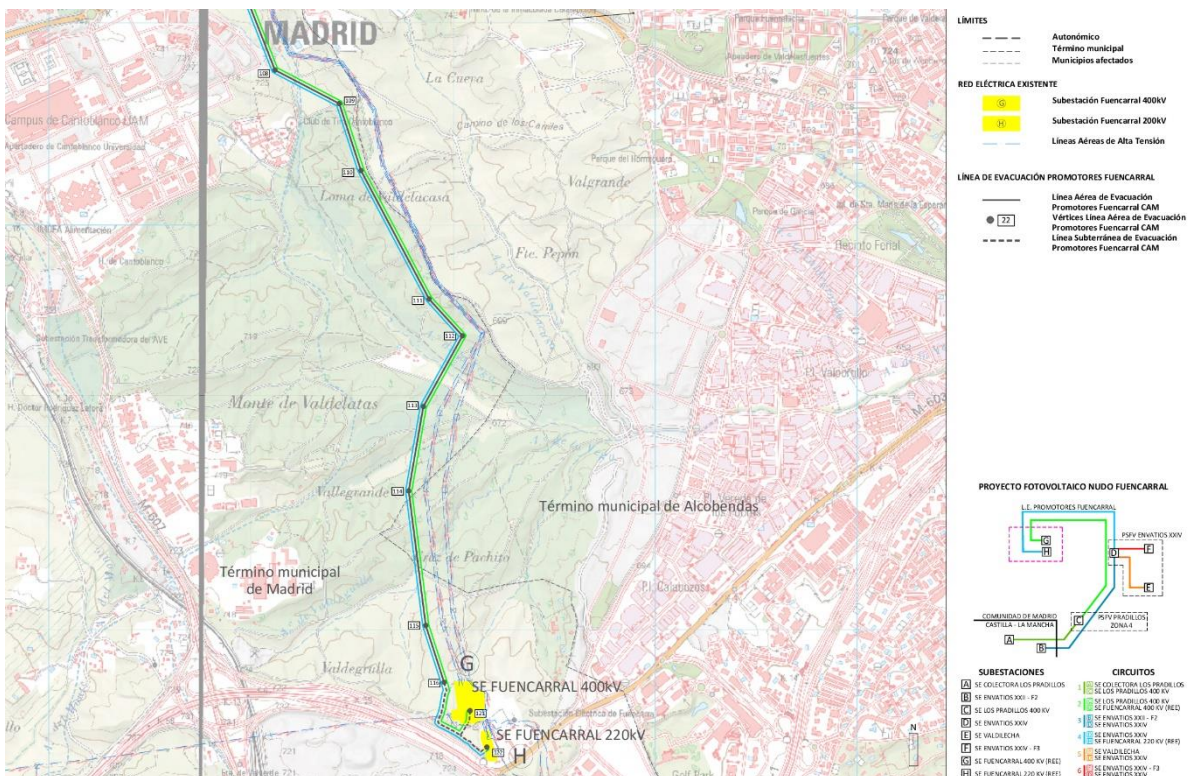

Figura 29: Plano I3-1.1.2. PSFV Pradillos. NNSS de Colmenar de Oreja.



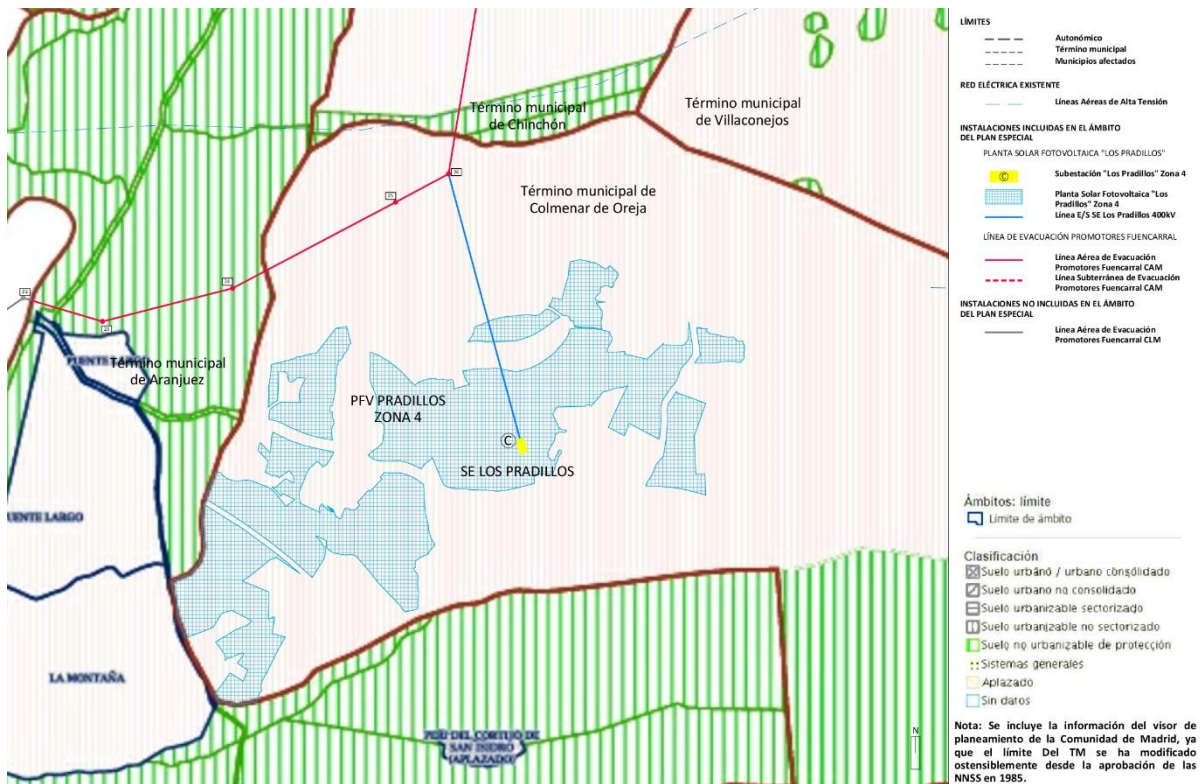

Figura 30: Plano I3-2.1. PSFV ENVATIOS XXIV. PGOU De Valdilecha.

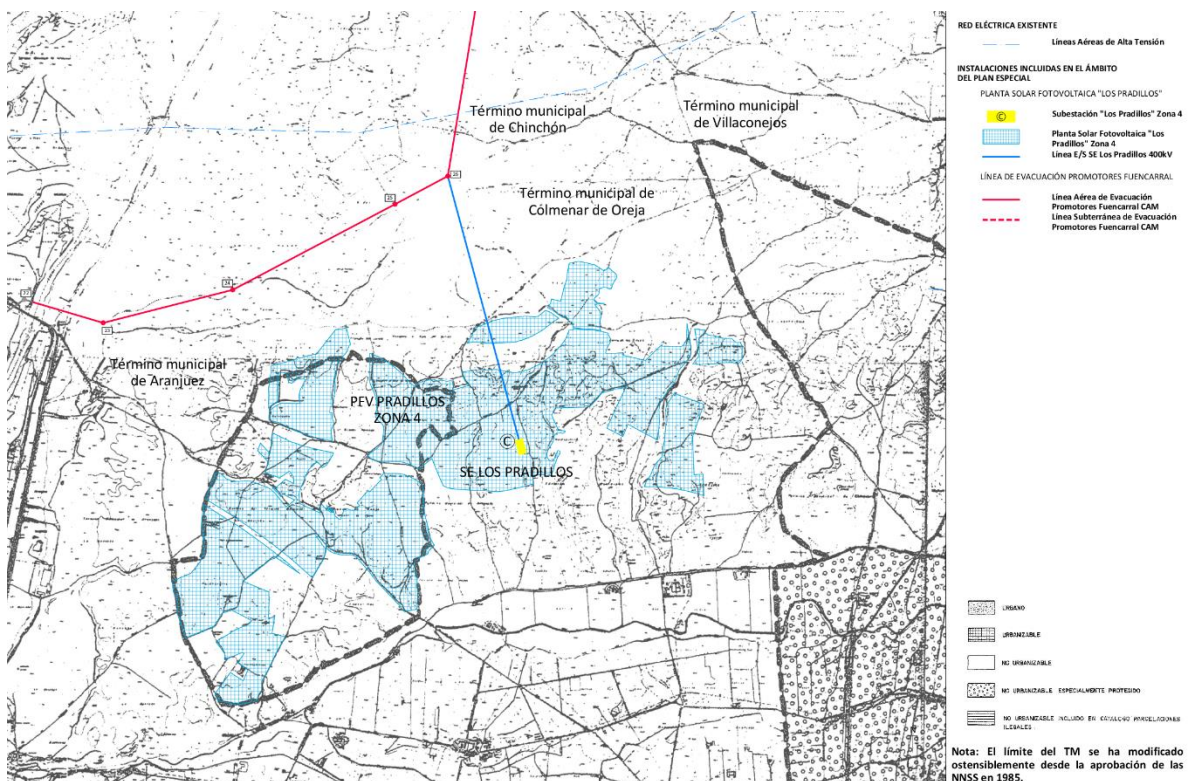

Figura 31: Plano I3-2.2. PSFV ENVATIOS XXIV. PGOU de Mejorada del Campo.



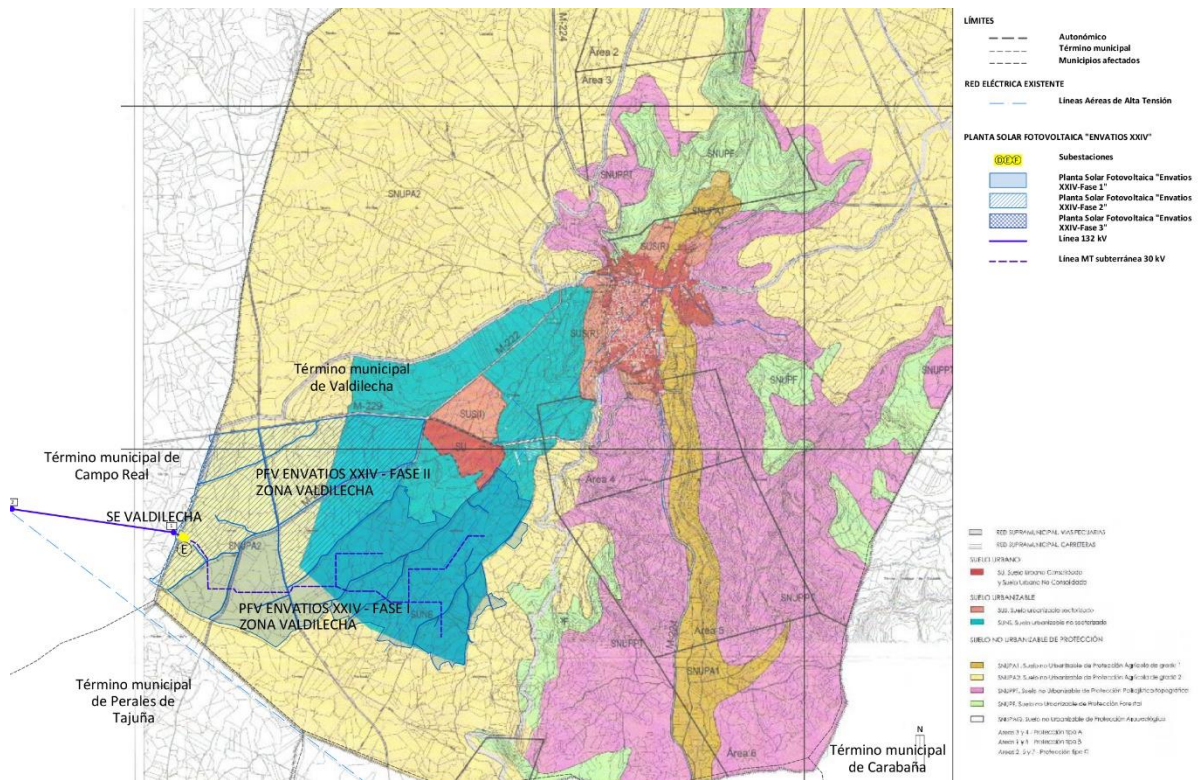

Figura 32: Plano I3-2.3. PSFV ENVATIOS XXIV. NNSS De Torres de La Alameda.

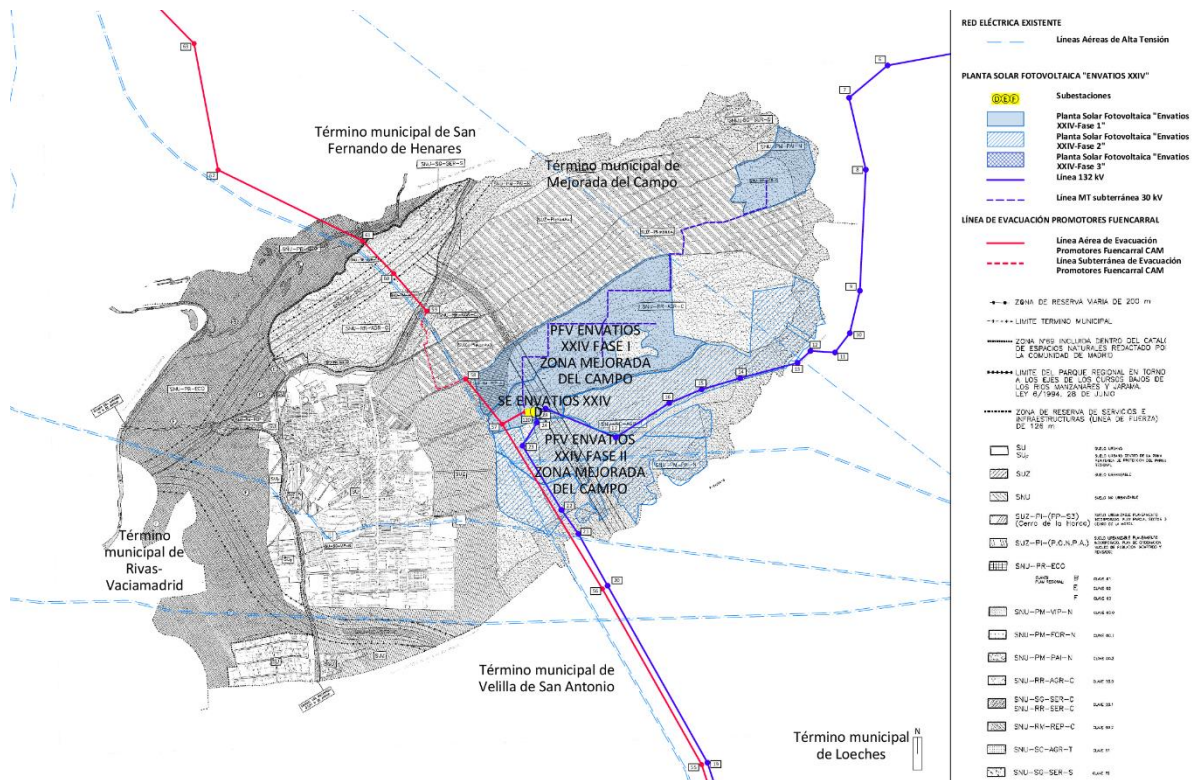

Figura 33: Plano I3-2.4. PSFV ENVATIOS XXIV. NNSS de Campo Real.



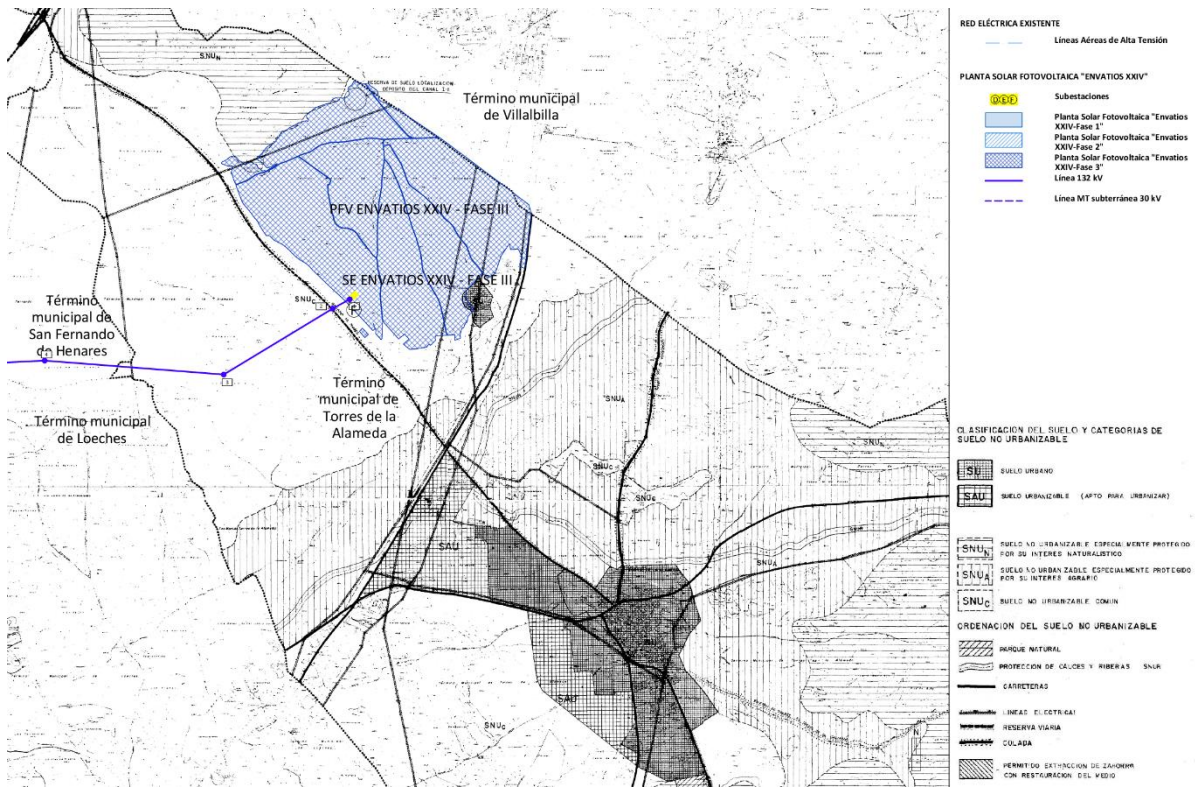

Figura 34: Plano I3-2.5.1.A. PSFV ENVATIOS XXIV. PGOU de Arganda Del Rey. 1985.

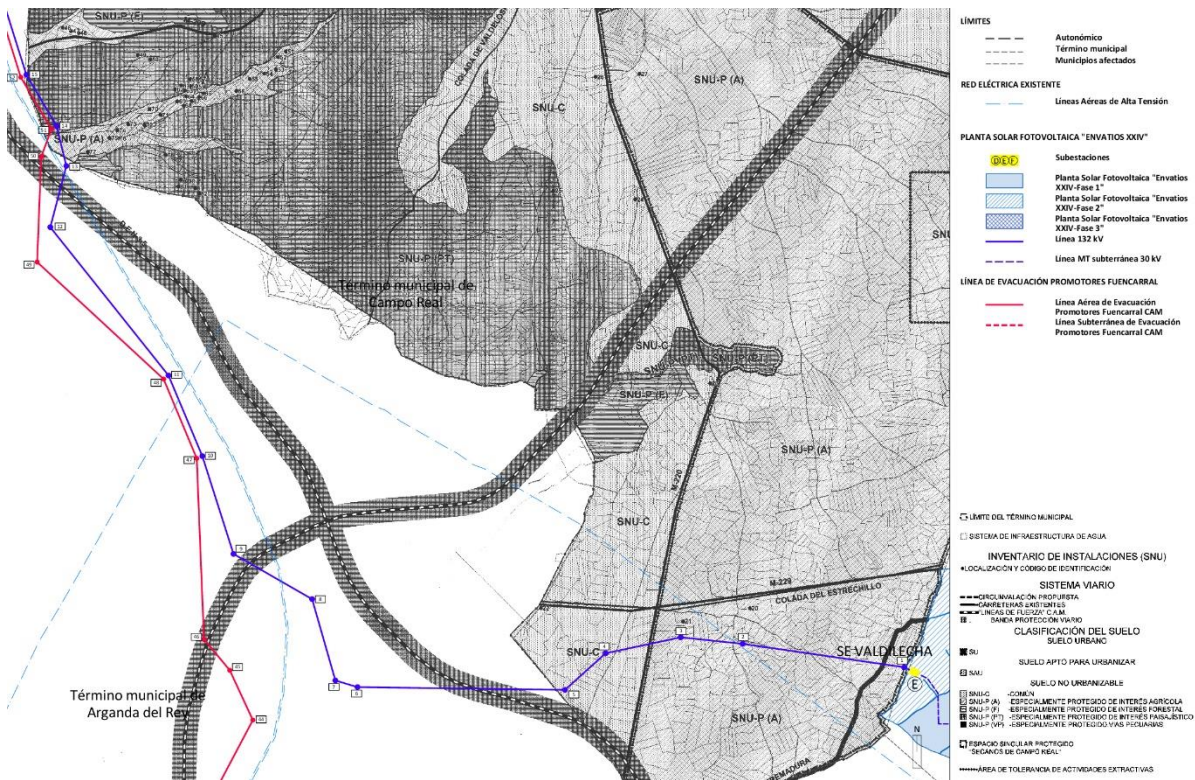

Figura 35: Plano I3-2.5.1.B. PSFV ENVATIOS XXIV. PGOU de Arganda Del Rey. 1985.



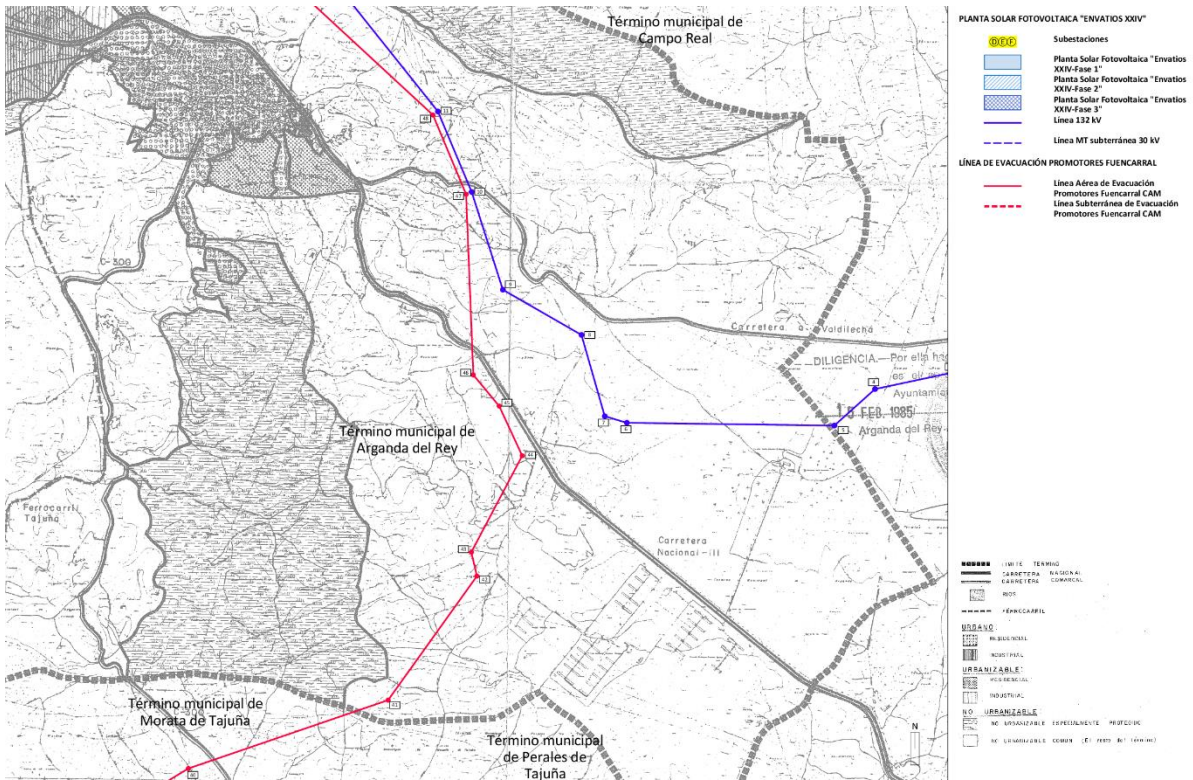

Figura 36: Plano I3-2.5.2.A. PSFV ENVATIOS XXIV. PGOU de Arganda Del Rey.

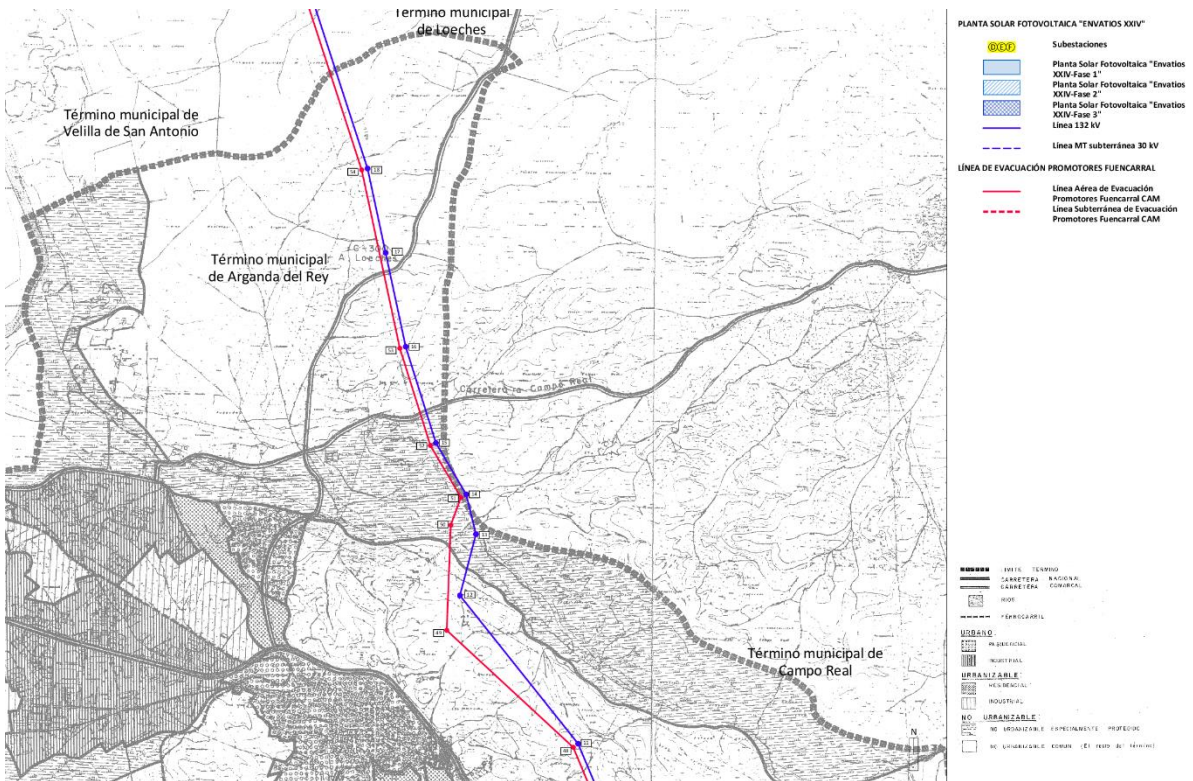

Figura 37: Plano I3-2.5.2.B. PSFV ENVATIOS XXIV. PGOU de Arganda Del Rey.



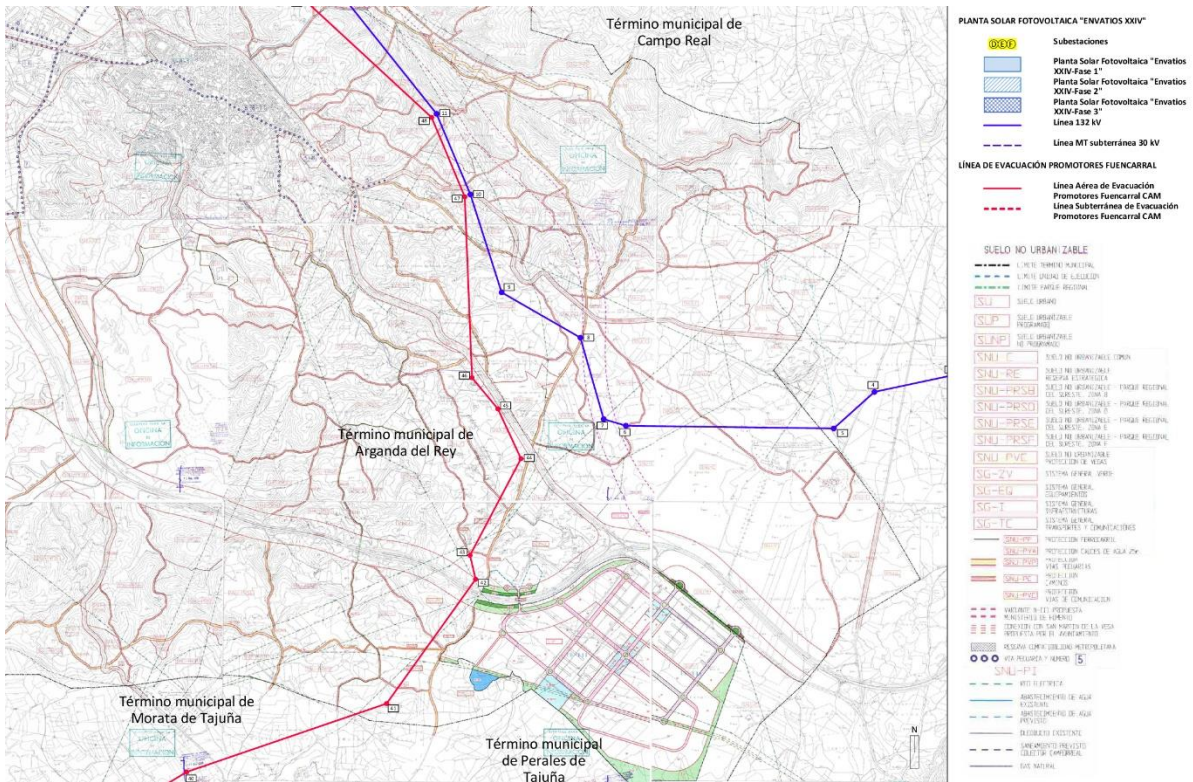

Figura 38: Plano I3-2.6. PSFV ENVATIOS XXIV. NNSS De Leches.

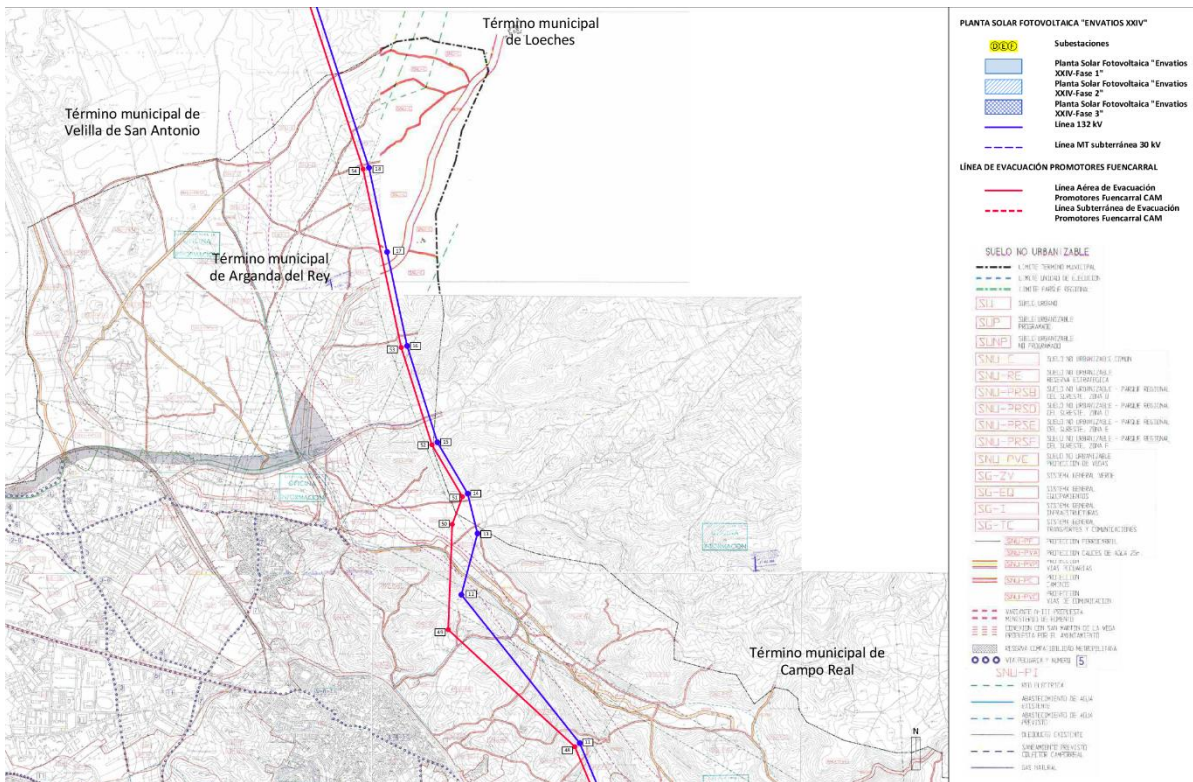

Figura 39: Plano I3-2.7. PSFV ENVATIOS XXIV. PGOU de San Fernando De Henares.



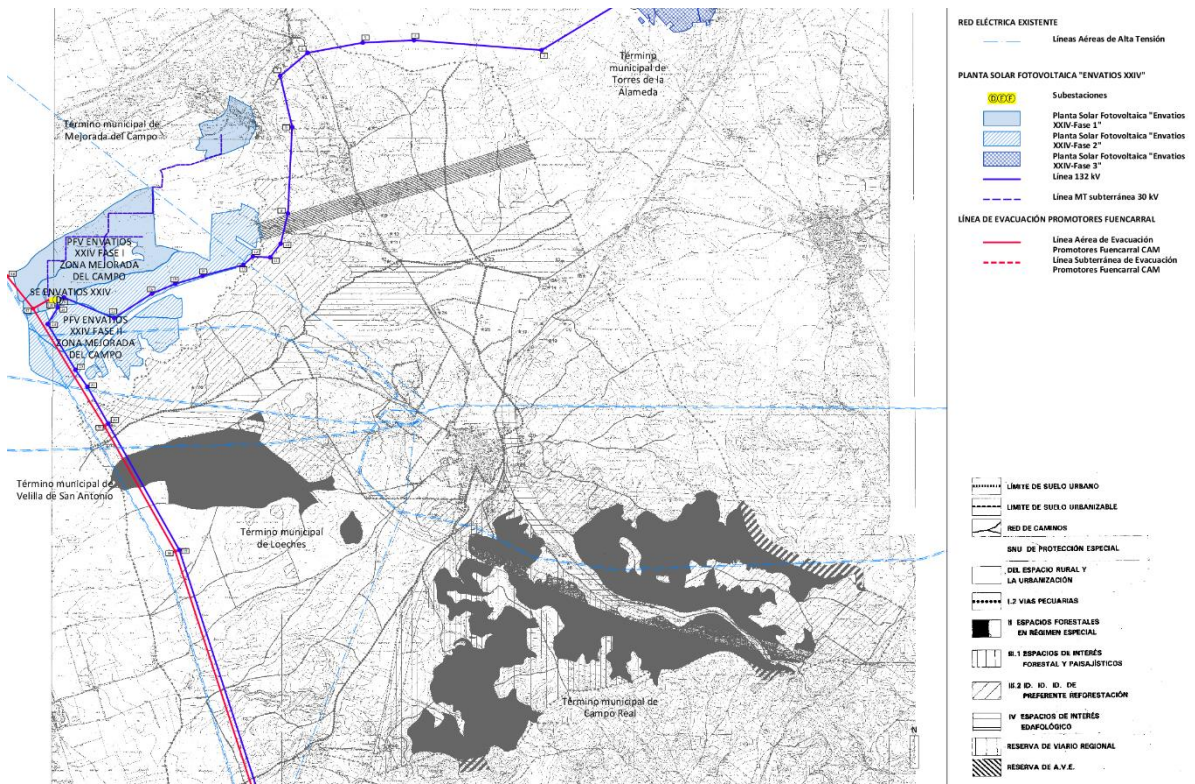

Figura 40: Plano I3-3.1. LAT Promotores Fuencarral. PGOU de Aranjuez.

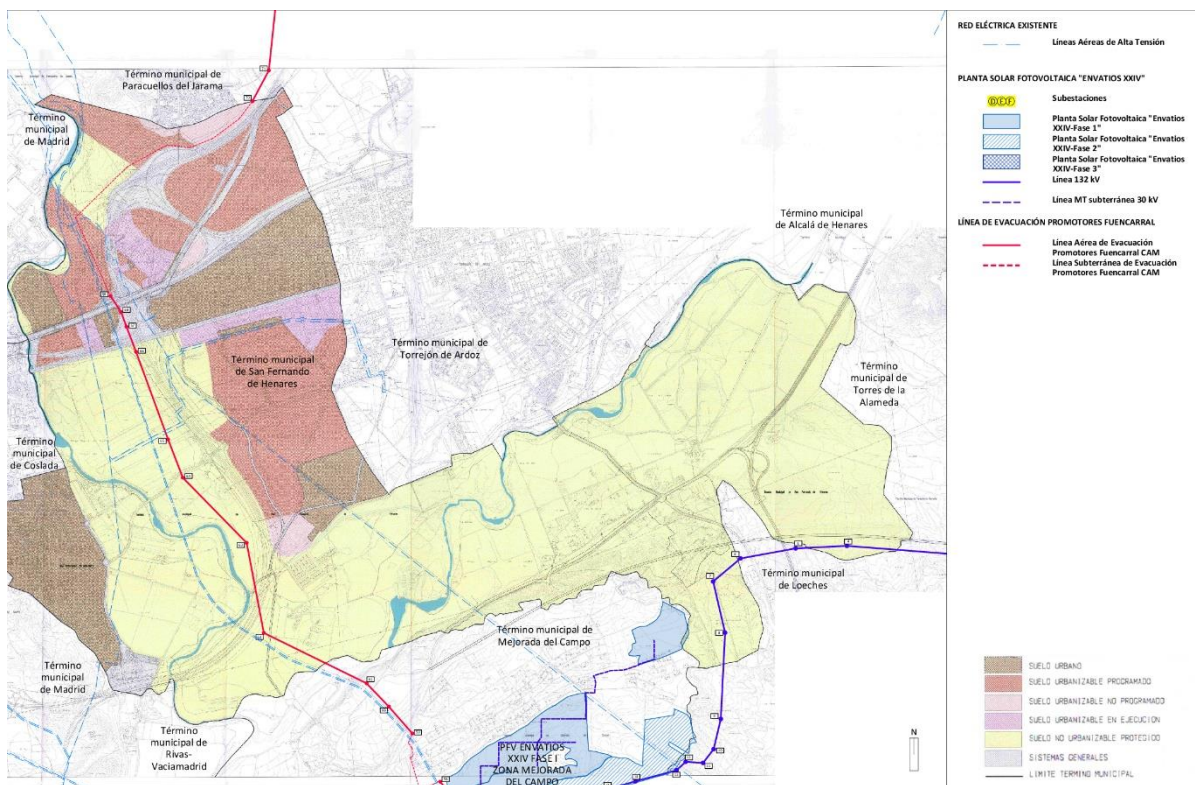

Figura 41: Plano I3-3.2.A. LAT Promotores Fuencarral. NNSS de Chinchón.



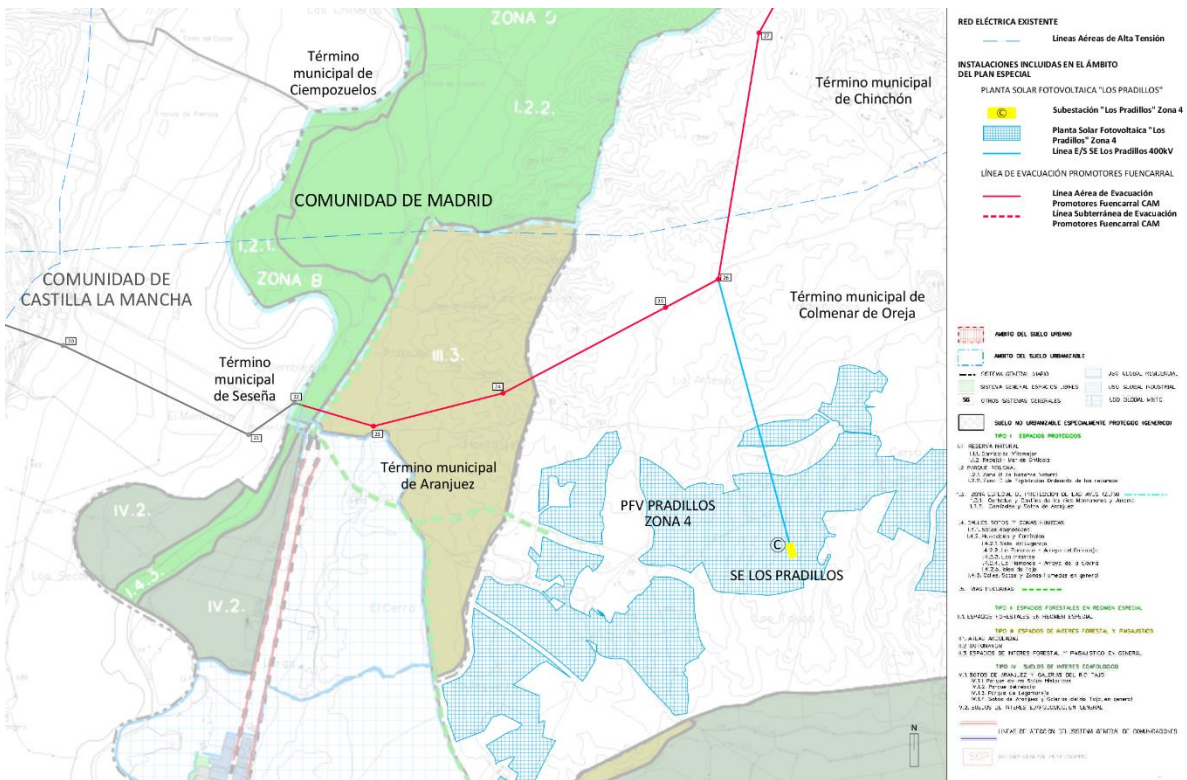

Figura 42: Plano I3-3.2.B. LAT Promotores Fuencarral. NNSS de Chinchón.

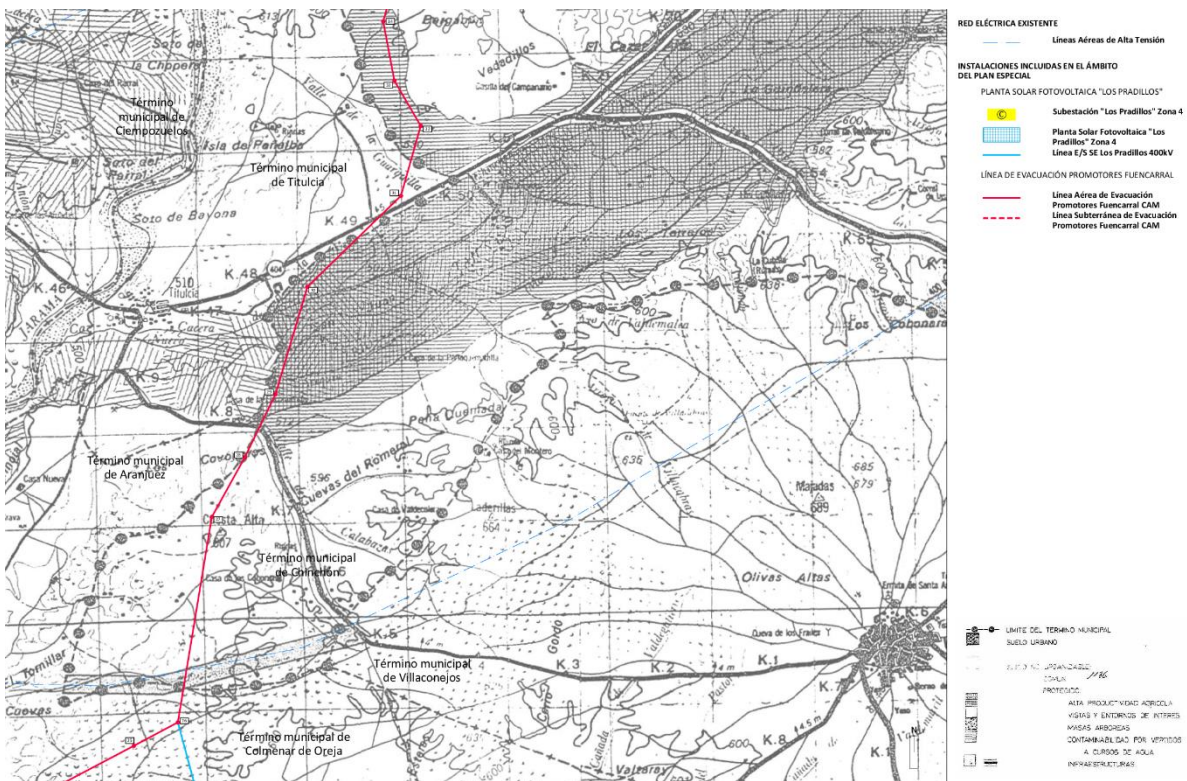

Figura 43: Plano I3-3.3. LAT Promotores Fuencarral. NNSS de Titulcia.



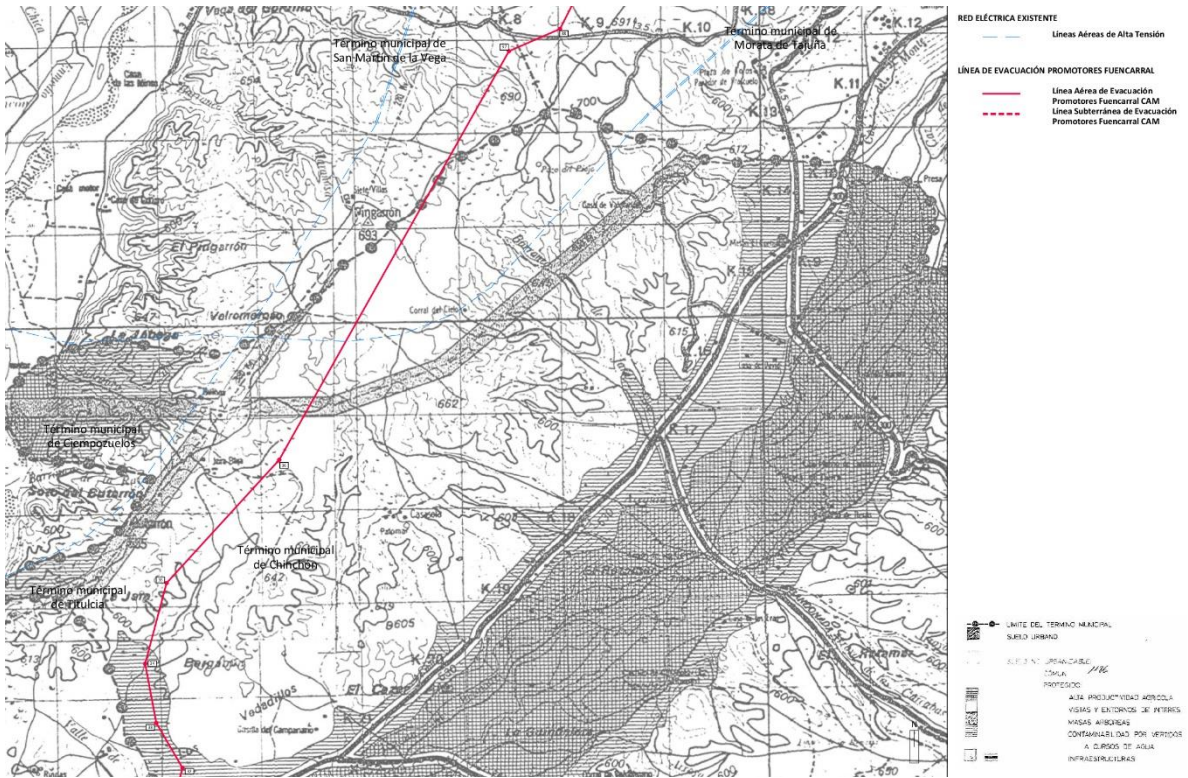



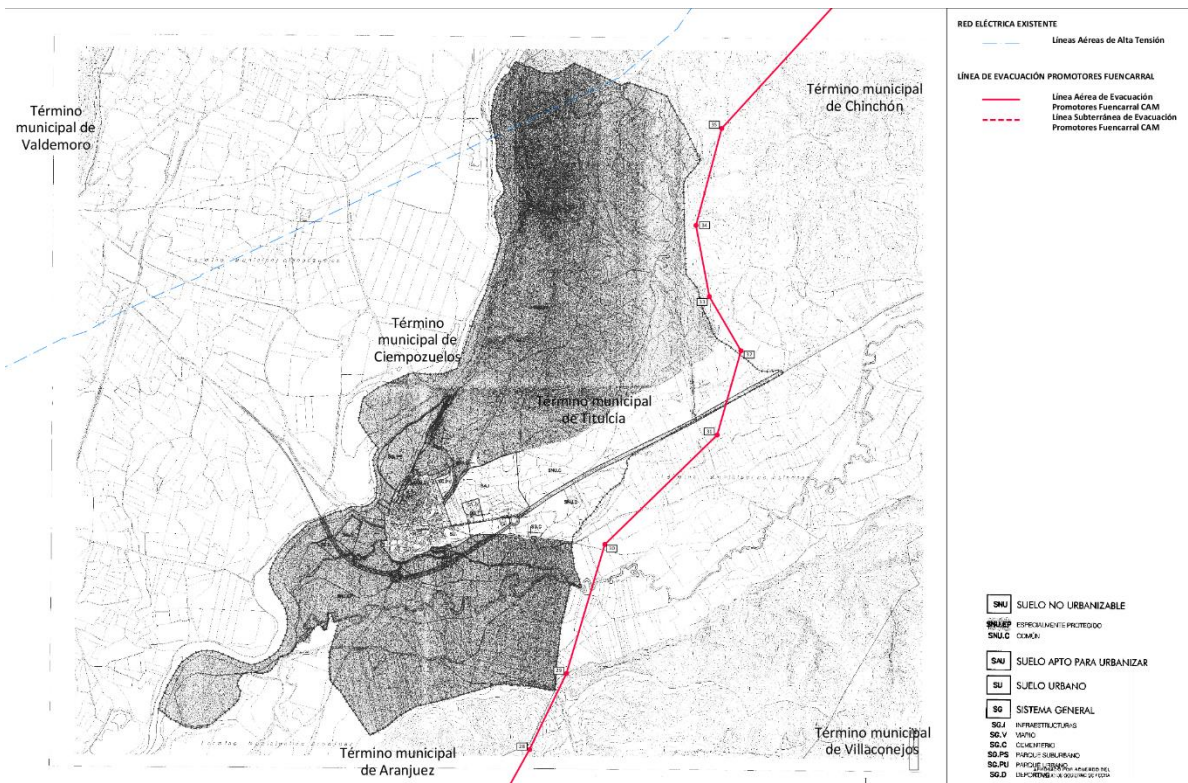

Figura 46: Plano I3-3.5.B. LAT Promotores Fuencarral. PGOU de Paracuellos del Jarama.



Figura 47: Plano I3-3.6. LAT Promotores Fuencarral. NNSS de Ajalvir.



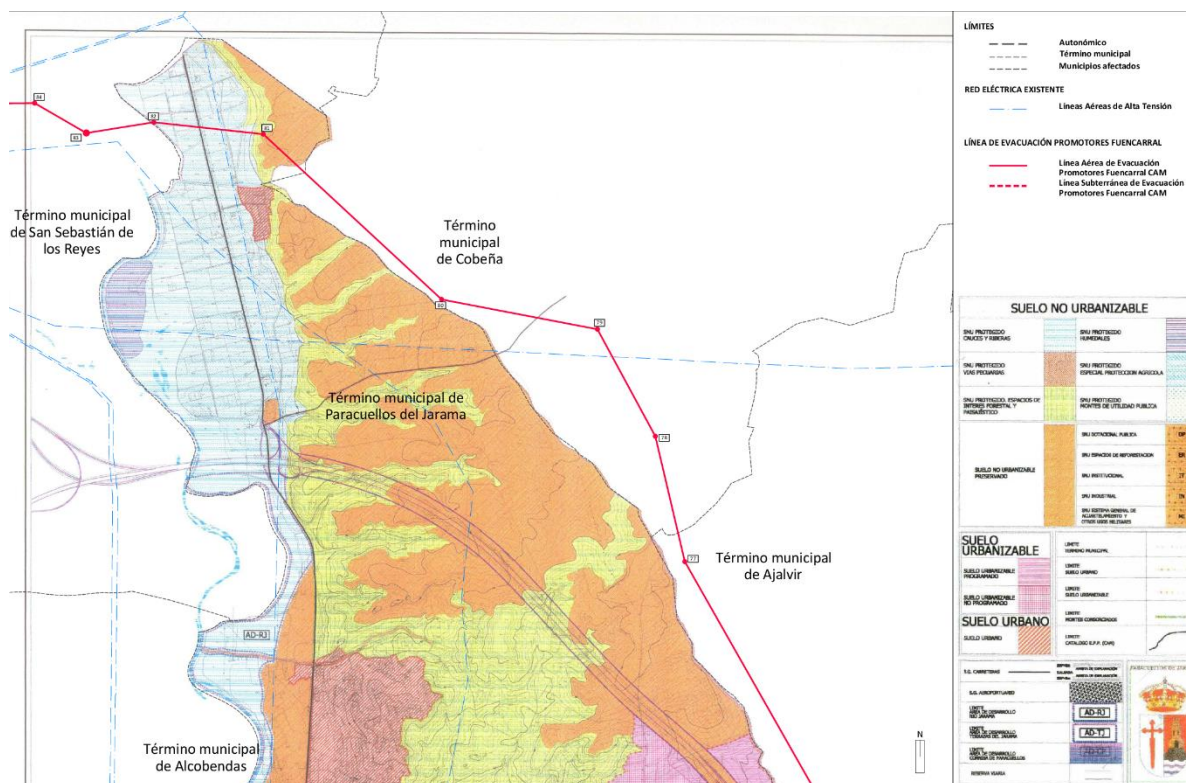

Figura 48: Plano I3-3.7. LAT Promotores Fuencarral. NNSS de Cobeña.

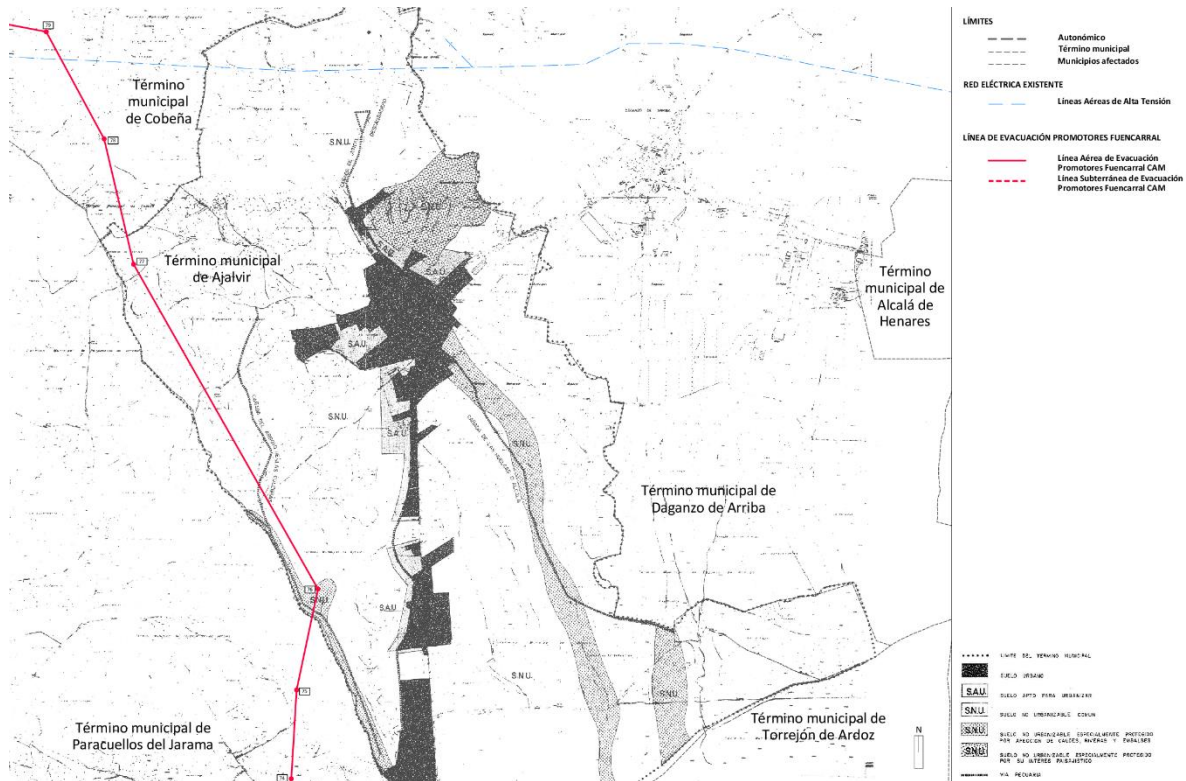

Figura 49: Plano I3-3.8.1. LAT Promotores Fuencarral. PGOU de San Sebastián de Los Reyes.



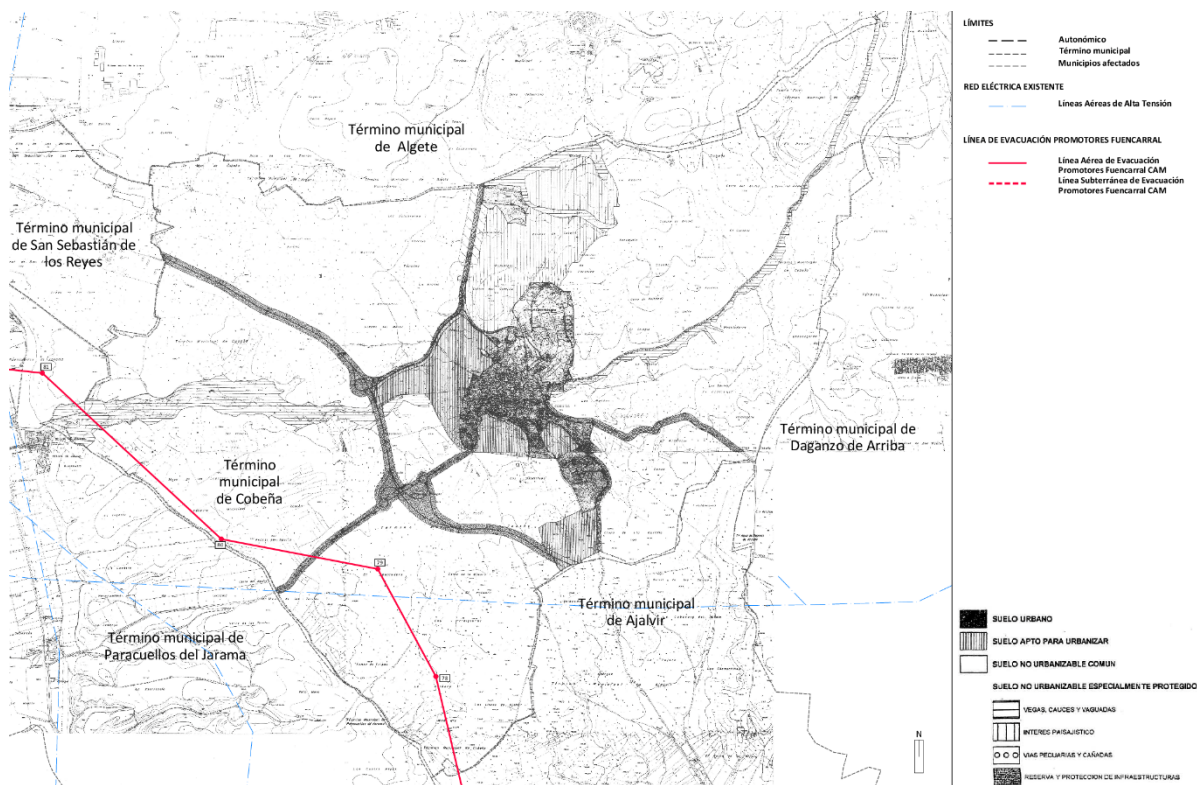

Figura 50: Plano I3-3.8.2. LAT Promotores Fuencarral. PGOU de San Sebastián de Los Reyes. 1985.

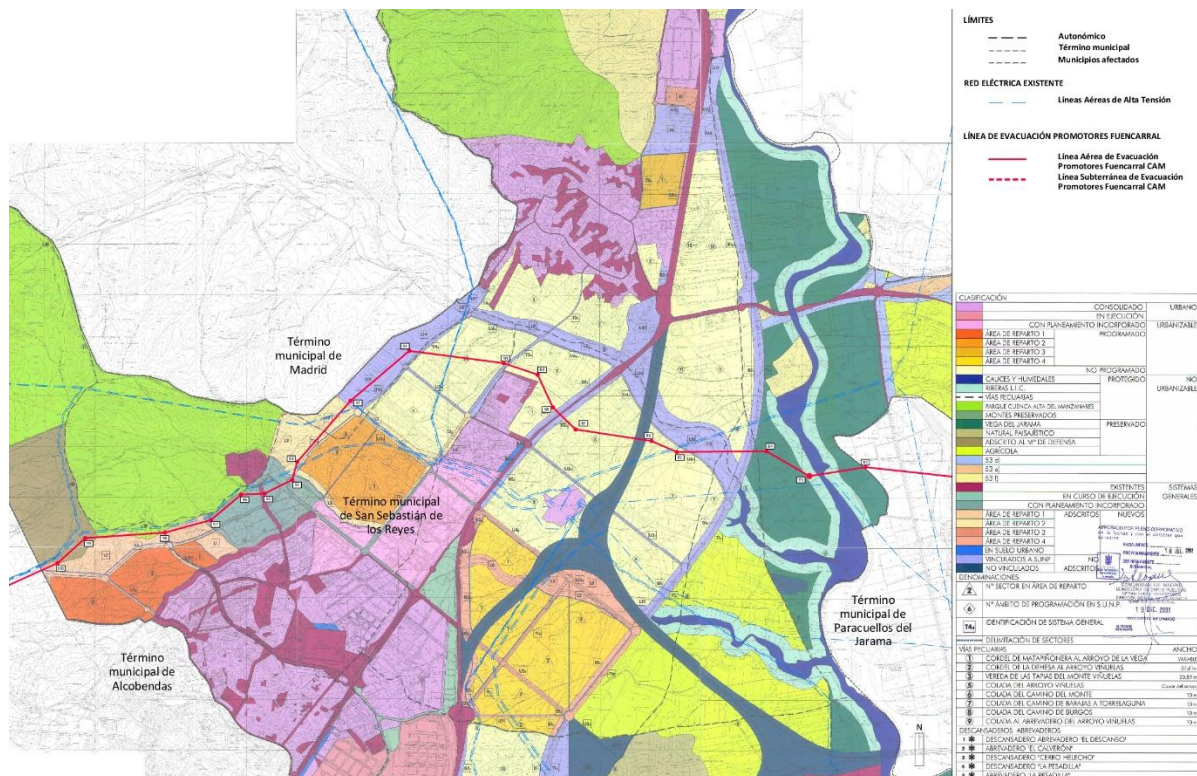

Figura 51: Plano I3-3.9. LAT Promotores Fuencarral. PGOU de Alcobendas.



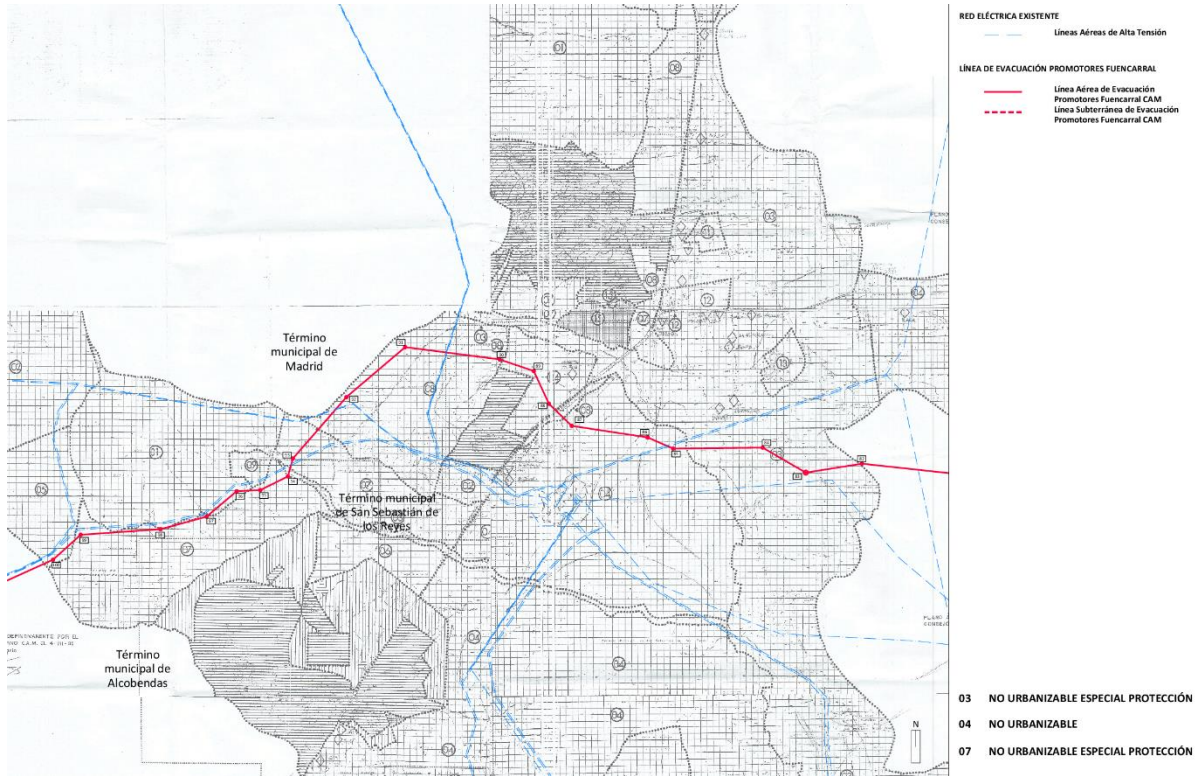

Figura 52: Plano I3-3.10.1. LAT Promotores Fuencarral. PGOU de Madrid.

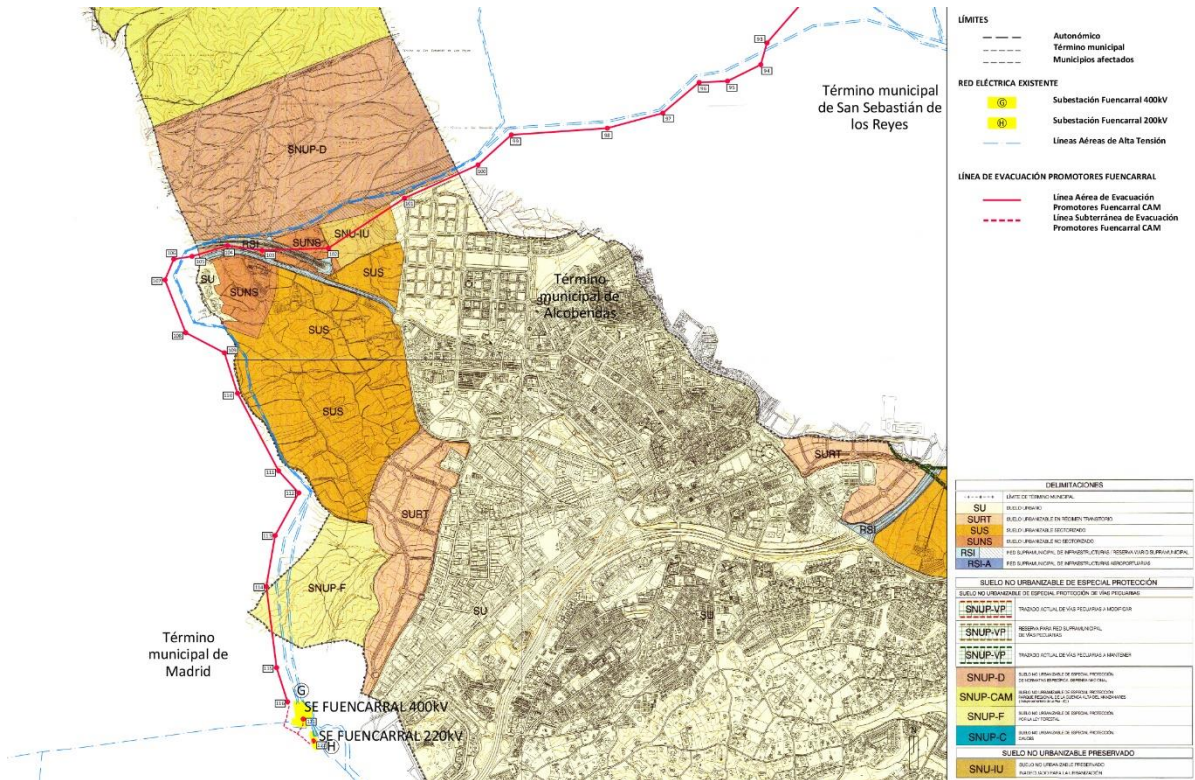
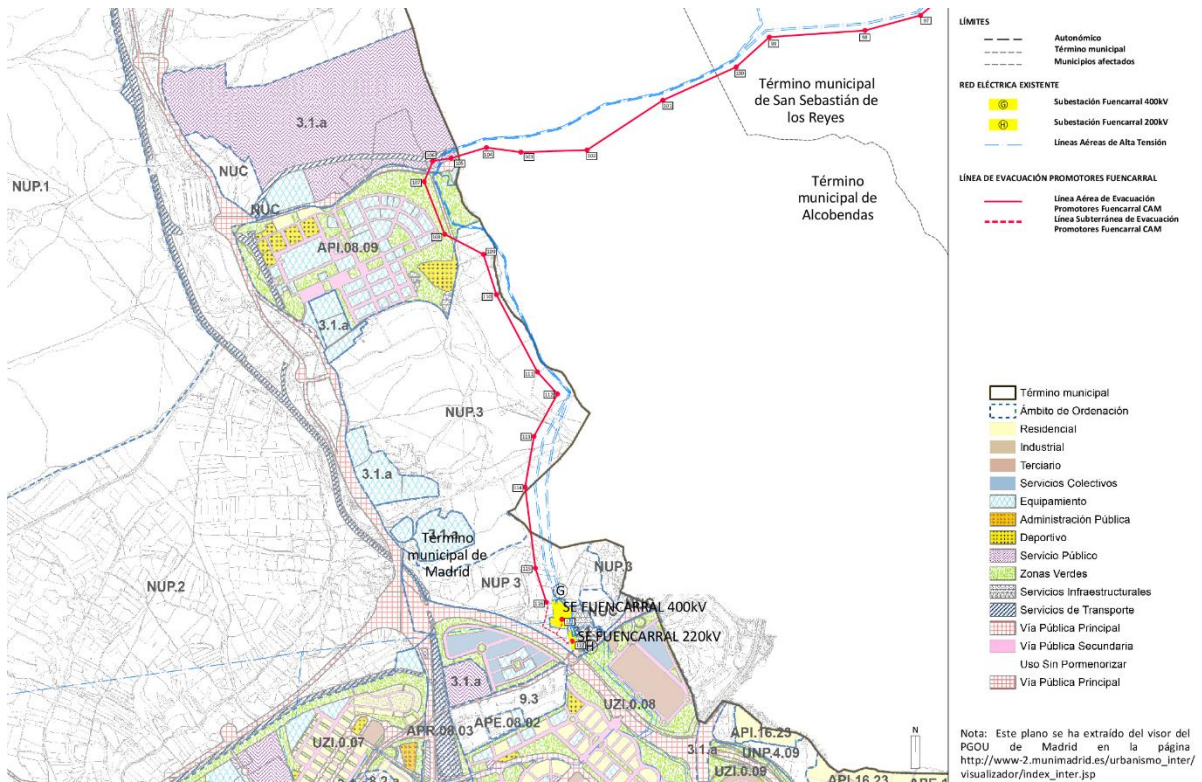
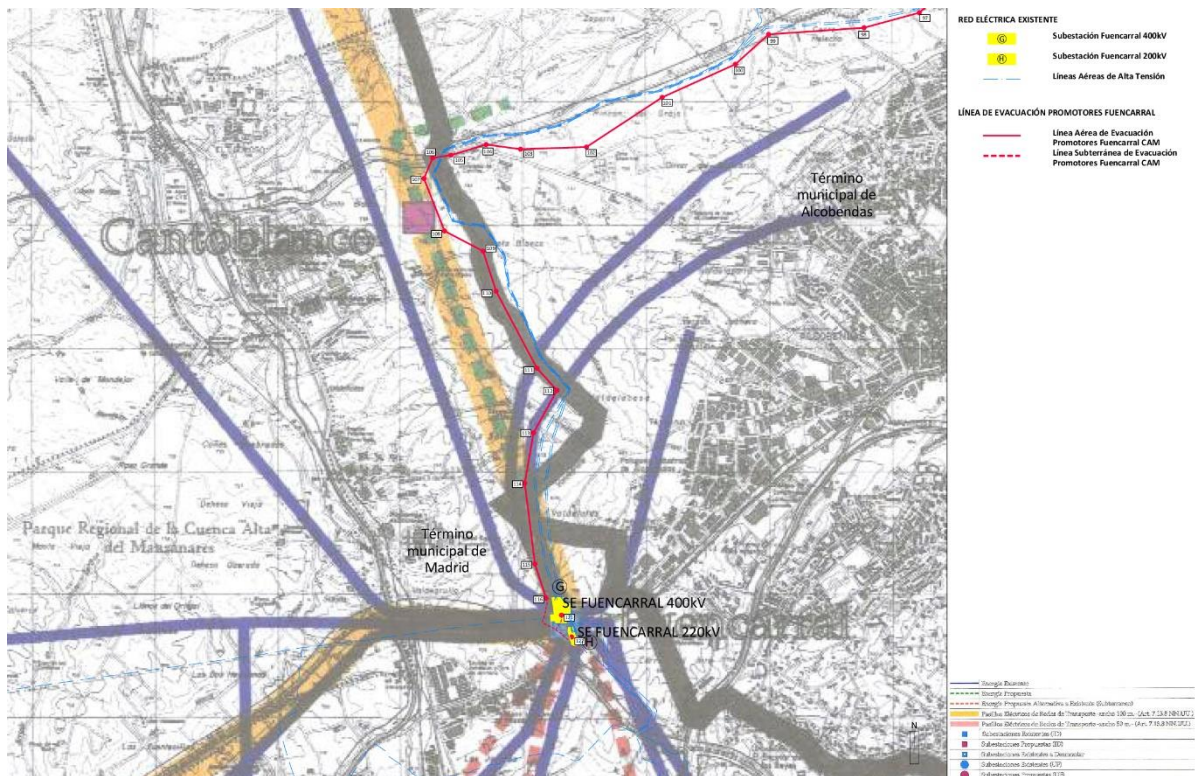

Figura 53: Plano I3-3.10.2. LAT Promotores Fuencarral. PGOU de Madrid. Energía. Estructura Eléctrica