



Deposite la basura en los contenedores



Evite hacer ruido



No abandone los caminos y respete la propiedad privada



Lleve los perros sujetos



No se permite circular en vehículos motorizados



No se permite la recolección de plantas, rocas y animales



No se permite la acampada libre



No se permite hacer fuego



Colabore con el personal del Parque

## Parque Regional del Curso Medio del Río Guadarrama y su entorno

El Parque Regional establece un régimen de protección que pretende frenar las presiones y amenazas de transformación que pesaban sobre las unidades ambientales existentes en torno al curso medio del río Guadarrama.

Su protección se inicia de forma preventiva en 1992 y se consolida con la declaración de Parque Regional en 1999.

Engloba una superficie total de 22.656 hectáreas, zonificadas según su grado de protección en tres áreas: Máxima Protección, Protección y Mejora y Mantenimiento de la Actividad. El 90 % de este territorio es de propiedad privada.

Se trata de un espacio humanizado, con una elevada densidad de población, y fragmentado por numerosas vías de comunicación.

La Red de Sendas del Parque Regional del Curso Medio del Río Guadarrama está constituida por un entramado de rutas que recorren todo el territorio del Parque y su entorno, apoyadas en caminos públicos y vías pecuarias, y que permiten conocer los valores ambientales e históricos de esta comarca y desarrollar actividades de esparcimiento compatibles con su conservación. Son un total de 36 rutas, aptas tanto para ciclistas como para caminantes, quedando excluido el paso de vehículos a motor. Las rutas parten y finalizan, en su mayoría, de los núcleos de población existentes en este territorio, lo que facilita su utilización por parte de los vecinos de los municipios, así como el acceso por transportes públicos a todos los visitantes.

El diseño de la Red contempla una muy elevada conexión de sus recorridos, para permitir la unión mediante estas sendas de cualquier municipio de la zona con todos los restantes, así como posibilitar el diseño de rutas personalizadas según el lugar de residencia, la longitud deseada u otras preferencias.

### Las vías pecuarias

Las vías pecuarias constituyen una red de caminos milenarios que han albergado el paso del ganado ibérico a lo largo de los siglos y que han constituido el verdadero fundamento de la trashumancia castellana.

Hoy en día las vías pecuarias, además de su tradicional vocación ganadera, constituyen un entramado de pasillos verdes que comunican entre sí parques y espacios naturales, hacen posible el enriquecimiento genético de las especies, permiten el uso colectivo de estos parajes naturales y constituyen un instrumento favorecedor del contacto del hombre con la naturaleza.

Sólo en la Comunidad de Madrid la red de vías pecuarias alcanza una longitud de 4.200 Km. y ocupa una extensión de más de 13.000 hectáreas. Además cuenta con una serie de elementos complementarios como: abrevaderos, descansaderos, majadas, chozos, puentes, mojones, etc.

El río Guadarrama tiene una vegetación de ribera formada por fresnos (*Fraxinus angustifolia*) mimberas (*Salix fragilis*), álamo blanco (*Populus alba*), chopo (*Populus x canadensis*) y baregueras (*Salix salviifolia*). Durante la ascensión hacia Colmenarejo dominan los enebrales (*Juniperus oxycedrus*) y los enebrales (*Quercus ilex*) acompañados por cantueso (*Laudula stoechas* subsp. *pedunculata*).

El entorno es rico en fauna. Entre las especies de aves más destacables se pueden citar el ratonero común (*Buteo buteo*), rabilargo (*Cyanopica cyana*), pinzón (*Fringilla coelebs*), águila calzada (*Hieraeetus pennatus*), milano negro (*Milvus migrans*), colibral rubia (*Oenanthe hispanica*), mosquitero papalbo (*Phylloscopus bonelli*), o abubilla (*Upupa epops*). Dentro de los mamíferos destaca la liebre (*Lepus granatensis*), conejo (*Oryctolagus cuniculus*) o zorro (*Vulpes vulpes*) y más difícilmente visible la gineta (*Gemma gemeta*). Dentro de los reptiles son frecuentes las lagartijas colirrojas (*Acanthodactylus erythrurus*) y algo más huidizos los lagartos ocelados (*Lacerta lepida*).

La ruta cruza varias zonas de interés geológico. En el tramo inicial se atraviesan las terrazas fluviales del río Guadarrama, donde se distinguen tres niveles. Al terminar la subida dejamos a la derecha el Cerro de las Colmenas, con un berrocal granítico muy singular, y a la izquierda las interesantes formas graníticas de Cuesta Blanca, nombre que recibe el paraje por los afloramientos de cuarzo blanco, que también pueden observarse en esta zona.

### Elementos Culturales

El Puente del Retamar fue terminado a finales del s. XVIII por el arquitecto Pedro de Ribera para facilitar una comunicación más directa de Madrid con el Escorial.

El camino que atravesaba los Altos de la Librería (Camino del Paredón) fue terminado en 1737 y estuvo en servicio menos de 30 años.

En el casco urbano de Colmenarejo se encuentra la Iglesia de Santiago Apóstol, cuyo origen se remonta al siglo XVI. Su ábside es gótico tardío, la portada lateral renacentista y la nave centra herreriana. Esta declarada Bien de Interés Cultural.

En el casco urbano de Galapagar destaca la Iglesia de nuestra Señora de la Asunción, del siglo XVI, construida por el Gran Duque Diego Hurtado de Mendoza y también declarada Bien de Interés Cultural. Así mismo en la plaza de la iglesia hay un monumento a Jacinto Benavente, dramaturgo que residió en esta localidad.

## Red de Sendas



### Parque Regional del Curso Medio del Río Guadarrama y su Entorno



## Ruta 9 (conexión con el Parque)

### Del Puente del Retamar a Colmenarejo y Galapagar



### Características de la Ruta

**ORIGEN:** Área recreativa del Puente del Retamar.

**FINAL:** Iglesia Santiago Apóstol (Colmenarejo) o Iglesia de la Asunción (Galapagar).

**USOS RECOMENDADOS:** Senderismo y bicicleta.

**LONGITUD:** Recorrido 9,6 km. Galapagar. 9,1 km. Colmenarejo.

**TIEMPO:** A pie 2h 30' - 3h. Bicicleta 1h - 1h 30'.

**COTA MÁXIMA:** 965 m. **COTA MÍNIMA:** 670 m. **DESNIVEL:** 295 m.

**DIFICULTAD:** Baja.

**ACCESOS Y TRANSPORTES:** La ruta comienza en el área recreativa del Puente del Retamar, donde hay un aparcamiento. En transporte público se toma el Atobús 661 hasta Molino de la Hoz, y caminar poco más de un kilómetro por la antigua carretera M-505 hasta el inicio de la ruta.

Colmenarejo se puede tomar el autobús 631 a Madrid por Galapagar y Torreldones.

### Variantes y Conexiones con otras Rutas

- R-1** Conexión con Ruta 1 (Norte-Sur. De Collado Villalba y San Yago a Serranillos del Valle)
- R-2** Conexión con Ruta 2 (De Galapagar a Collado Villalba)
- R-3** Conexión con Ruta 3 (De Galapagar a Las Zorreras)
- R-4** Conexión con Ruta 4 (De Galapagar a La Navata)
- R-6** Conexión con Ruta 6 (De Torreldones a Galapagar y Colmenarejo)
- R-7** Conexión con Ruta 7 (De Las Matas al Puente del Retamar)
- R-9** Conexión con Ruta 9 (Del Puente del Retamar a Colmenarejo y Galapagar)
- R-10** Conexión con Ruta 10 (De Colmenarejo a Las Zorreras y San Yago)
- R-11** Conexión con Ruta 11 (Circular de Colmenarejo y Galapagar)
- R-12** Conexión con Ruta 12 (De Colmenarejo a San Blas)
- R-13** Conexión con Ruta 13 (De Colmenarejo a Villanueva del Pardillo)
- R-14** Conexión con Ruta 14 (De Colmenarejo a Villanueva del Pardillo)
- R-15** Conexión con Ruta 15 (De Villanueva del Pardillo al Puente del Retamar)

### Descripción de la Ruta

La ruta comienza en el área recreativa del Puente del Retamar, de principios del siglo XVIII, junto al río Guadarrama. Una vez allí cruzaremos el río hasta el restaurante que se encuentra en la antigua carretera M-505, donde sale el Cordel de Colmenarejo o del Camino Viejo (fácil de identificar por la barrera que posee en su entrada) y por él que discurre nuestra ruta en su mayor parte.

Desde este punto y hasta la siguiente barrera que nos encontremos en el camino, la senda no tiene pérdida si no nos salimos del camino principal, ascendiendo de forma progresiva y atravesando encharques en su mayor parte, pero también pasaremos por pinares y enebrales y en las proximidades de la vaguadas encontraremos principalmente fresnedas.

Durante toda la ascensión disfrutaremos de unas impresionantes vistas del puerto de Galapagar, la ciudad de Madrid y ya en la parte más alta del recorrido, tendremos inmejorables vistas de la Sierra de Guadarrama.

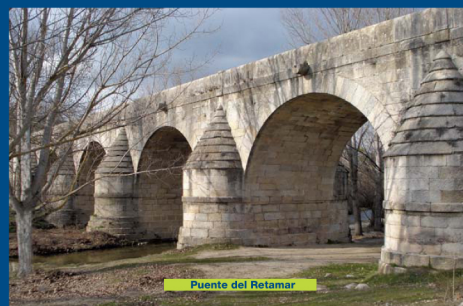

Puente del Retamar

### Descripción de la Ruta

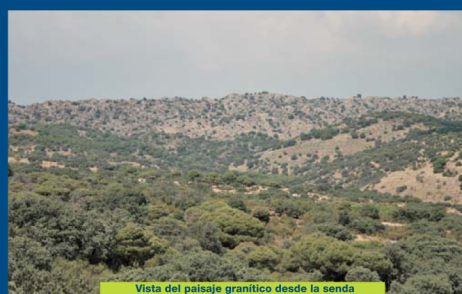

Vista del paisaje granítico desde la senda

Una vez crucemos la segunda barrera, nos incorporaremos a una pista más ancha, por la que seguiremos ascendiendo hasta el collado, punto en el que se separará la ruta en dos ramales.

Si nuestra dirección es Colmenarejo, seguiremos recto bordeando la urbanización "Los Ranchos" bajando por el camino hasta que este se incorpora a la carretera asfaltada que entra en la urbanización. Nosotros seguiremos esta carretera dirección Colmenarejo (izquierda) hasta la entrada en Colmenarejo por la calle de la Cañada de las Merinas (que discurre sobre la "Cañada Real de Merinas del Camino de Madrid"), hasta el cruce entre la calle de la Cañada de las Merinas y la calle de las Maravillas. Avanzaremos entonces por esta última hasta la Plaza de la Constitución junto a la que se encuentra la Iglesia de Santiago Apóstol donde finaliza la ruta.

Si elegimos ir a Galapagar, en el collado seguiremos subiendo a la derecha dejando a la izquierda la urbanización "Los Ranchos" hasta desviarnos de la pista principal hacia la izquierda por una

### Descripción de la Ruta

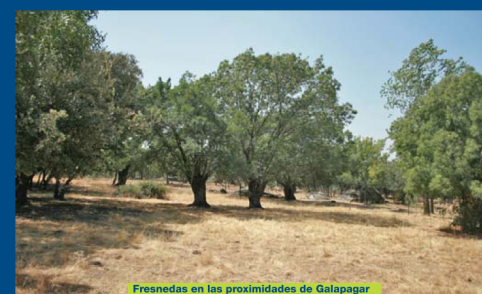

Fresnedas en las proximidades de Galapagar

pequeña senda, que sigue un vallado de piedra y seguiremos esta senda que atraviesa unas bonitas fresnedas hasta la entrada en Galapagar por la calle Fuente de las Colmenas, la que seguiremos hasta su cruce con la carretera M-505. La cruzamos y continuamos por la calle Veracruz hasta la Avenida de los Voluntarios y esta última hasta la Plaza de la Constitución, junto a la que encontramos la Plaza de la Iglesia, donde termina la ruta.

En esta Plaza podremos ver la Iglesia de la Asunción (declarada Bien de Interés Cultural), y también un monumento a Jacinto Benavente que residió en esta localidad.

Situación en relación al Parque Regional

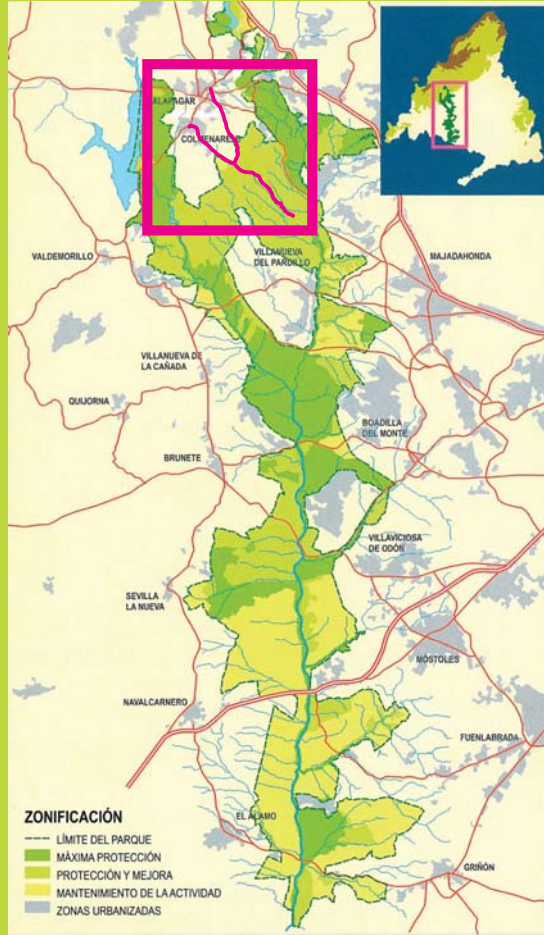

MAPA DE SITUACIÓN

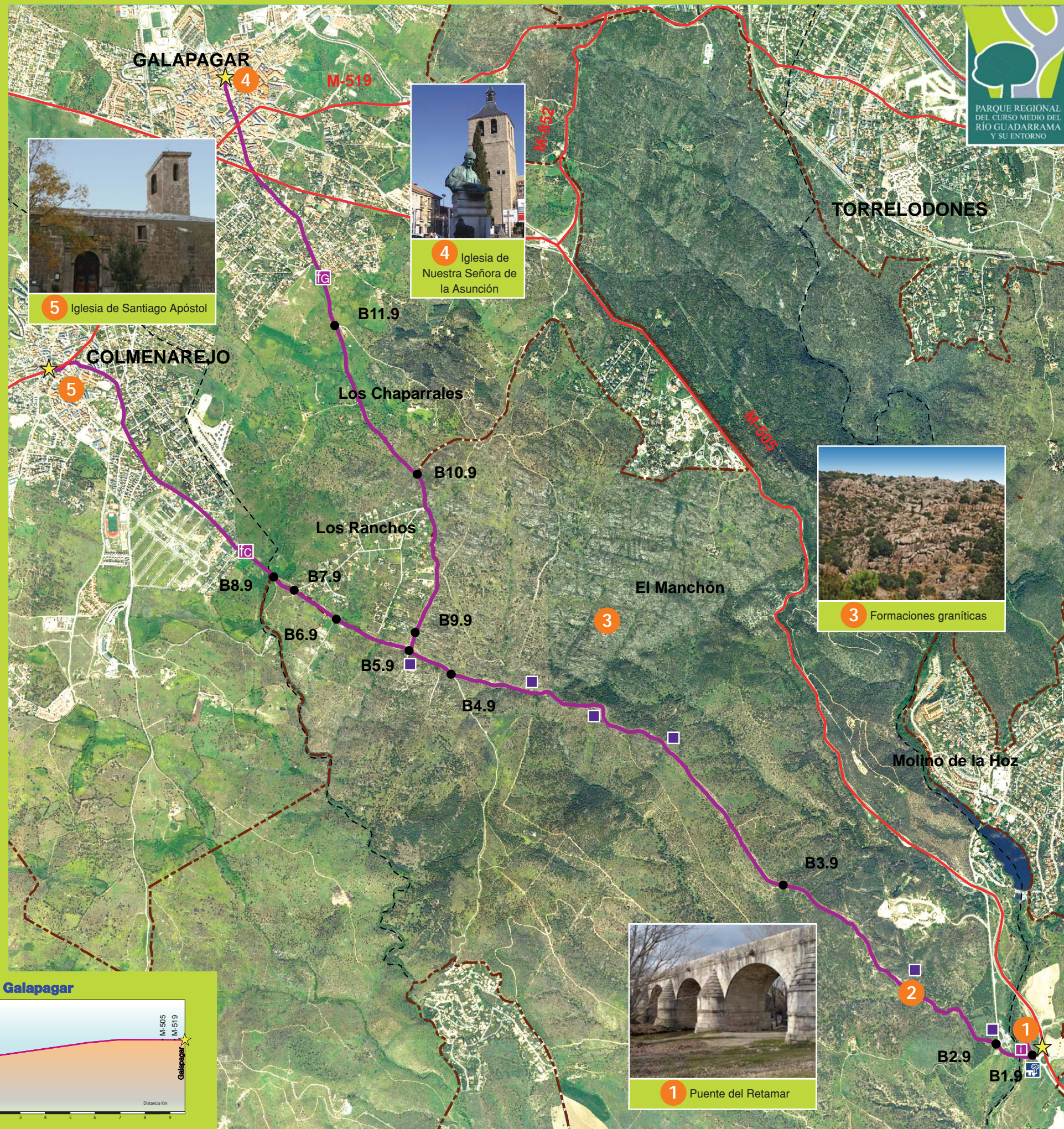

**RUTA 9** Del Puente del Retamar a Colmenarejo y Galapagar

**Ficha técnica**  
 Recorrido: Área recreativa del Puente del Retamar - Casco urbano de Colmenarejo - Casco urbano de Galapagar.  
 Longitud: 8.7 km. (a Colmenarejo), 9.6 km. (a Galapagar).  
 Tiempo: A pie 2h 30' - 3 h, en bicicleta 1 h - 1h 30'.  
 Cota máxima: 965 m. Cota mínima: 670 m. Desnivel: 295 m.  
 Andando dificultad: Baja    En bici dificultad: Baja

- Puntos singulares**
- 1 Puente del Retamar
  - 2 Puente Caído
  - 3 Formaciones Graníticas
  - 4 Iglesia de Ntra Sra de la Asunción
  - 5 Iglesia de Santiago Apóstol

- Leyenda**
- B ● Baliza en la Ruta
  - Cartel temático
  - Área Recreativa
  - ☆ Punto Inicio/Final de la Ruta
  - Cartel informativo
  - Límite del Parque Regional
  - Recorrido de la ruta
  - Carreteras principales
  - Límite Término Municipal

Perfil altimétrico de la ruta

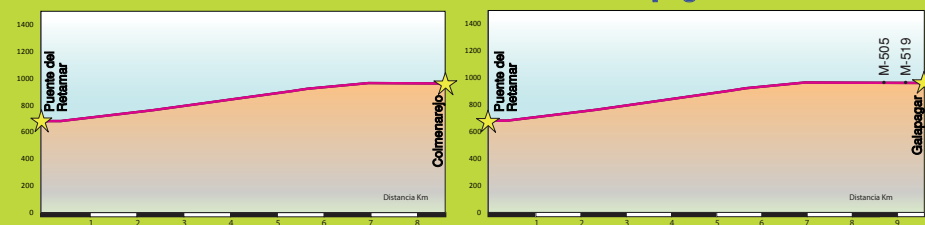

Recursos naturales

- FLORA**
- Encina (*Quercus ilex* subsp. *ballota*)
  - Jara pringosa (*Cistus ladanifer*)
  - Escoba negra (*Cytisus scoparius*)
  - Zarzamoras (*Rubus ulmifolius*)
  - Rosales (*Rosa canina*)
  - Aulaga (*Genista hirsuta*)
  - Retama (*Retama sphaerocarpa*)
  - Bardagueras (*Salix atrocinerea* y *S. salviifolia*)
  - Aliso (*Alnus glutinosa*)
  - Chopo (*Populus x canadensis*)



- AVES**
- Ratonero común (*Buteo buteo*)
  - Águila calzada (*Hieraeetus pennatus*)
  - Paloma torcaz (*Columba palumbus*)
  - Corneja negra (*Corvus corone*)
  - Rabilargo (*Cyanopica cyana*)
  - Pinzón (*Fringilla coelebs*)
  - Alcaudón real (*Lanius excubitor*)
  - Abubilla (*Upupa epops*)
  - Curruca (*Sylvia atricapilla*)

- MAMÍFEROS**
- Conejo (*Oryctolagus cuniculus*)
  - Lirón careto (*Eliomys quercinus*)
  - Gineta (*genetta genetta*)
  - Liebre (*Lepus granatensis*)
  - Zorro (*Vulpes vulpes*)

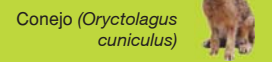

- REPTILES**
- Lagartija colirroja (*Acanthodactylus erythrurus*)
  - Lagartija ibérica (*Podarcis hispanica*)
  - Lagartija colilarga (*Psammotromus algirus*)
  - Culebra de escalera (*Elaphe scalaris*)
  - Culebra lisa (*Coronella austriaca* y *C. girondica*)
  - Lagarto ocelado (*Lacerta lepida*)

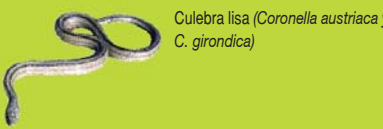

Principales puntos GPS

1	X 420538,19	Y 4486125,38
2	X 415251,56	Y 4489460,72
3	X 415774,71	Y 4491329,14
4	X 420487,16	Y 4486006,29
5	X 419781,18	Y 4486457,10
6	X 413968,57	Y 4490656,51
7	X 417620,70	Y 4489042,86
8	X 415139,45	Y 4492637,03

