

## Recomendaciones



Deposite la basura en los contenedores



Evite hacer ruido



No abandone los caminos y respete la propiedad privada



Lleve los perros sujetos



No se permite circular en vehículos motorizados



No se permite la recolección de plantas, rocas y animales



No se permite la acampada libre



No se permite hacer fuego



Colabore con el personal del Parque

## Parque Regional del Curso Medio del río Guadarrama y su entorno

El Parque Regional establece un régimen de protección que pretende frenar las presiones y amenazas de transformación que pesaban sobre las unidades ambientales existentes en torno al curso medio del río Guadarrama.

Su protección se inicia de forma preventiva en 1992 y se consolida con la declaración del Parque Regional en 1999.

Engloba una superficie total de 22.656 hectáreas, zonificadas según su grado de protección en tres áreas: Máxima Protección, Protección y Mejora y Mantenimiento de la Actividad. El 90% de este territorio es de propiedad privada.

Se trata de un espacio humanizado, con una elevada densidad de población y fragmentado por numerosas vías de comunicación.

## Direcciones de Interés

Oficina de Gestión

Avda. de los Viveros, s/n 28670 - Villaviciosa de Odón

Tel.: 91 665 80 30

Web: www.madrid.org Email: parqueguadarrama@madrid.org

## La Red de Sendas

La Red de Sendas del Parque Regional del Curso Medio del Río Guadarrama está constituida por un entramado de rutas que recorren todo el territorio del Parque y su entorno, apoyadas en caminos públicos y vías pecuarias, y que permiten conocer los valores ambientales e históricos de esta comarca y desarrollar actividades de esparcimiento compatibles con su conservación. Son un total de 36 rutas, aptas tanto para ciclistas como para caminantes, quedando excluido el uso de vehículos a motor. Las rutas parten y finalizan, en su mayoría, de los núcleos de población existentes en este territorio, lo que facilita su utilización por parte de los vecinos de los municipios, así como el acceso por transporte público a todos los visitantes.

El diseño de la Red contempla una muy elevada conexión de sus recorridos, para permitir la unión mediante estas sendas de cualquier municipio de la zona con todos los restantes, así como posibilitar el diseño de rutas personalizadas según el lugar de residencia, la longitud deseada u otras preferencias.

## Las vías pecuarias

Las vías pecuarias constituyen una red de caminos milenarios que han albergado el paso del ganado ibérico a lo largo de los siglos y que han constituido el verdadero fundamento de la trashumancia castellana.

Hoy en día las vías pecuarias, además de su tradicional vocación ganadera, constituyen un entramado de pasillos verdes que comunican entre sí parques y espacios naturales, hacen posible el enriquecimiento genético de las especies, permiten el uso colectivo de estos parajes naturales y constituyen un instrumento favorecedor del contacto del hombre con la naturaleza.

Sólo en la Comunidad de Madrid la red de vías pecuarias alcanza una longitud de 4.200 km y ocupa una extensión de más de 13.000 hectáreas. Además cuentan con una serie de elementos complementarios como: abrevaderos, descansaderos, majadas, chozos, puentes, mojones, etc.

## Elementos Naturales

La ruta es un buen itinerario para comprender la diversidad del Parque Regional, pues atravesamos paisajes tan diversos como: cultivos de secano con algunos retamares en baldíos, herbazales, encinares y una dehesa de encinas. Sin olvidarnos de las riberas, en las que podemos encontrar especies como chopos, sauces, bardagueras, zarzamoras y rosales. En la Senda Botánica, habilitada por el Parque Regional, además de las especies más habituales de los encinares de esta zona, como la propia encina, jara pringosa, torvisco o retama, es posible encontrar otras propias de zonas más húmedas como el quejigo o la cornicabra.

En las zonas de cultivo y retamares, viven aves como la perdiz roja, jilguero, pardillo, triguero, cogujada común, alcaraván, sisón y la urraca, junto a roedores como topillos y ratones de campo y morunos. En el encinar es posible encontrar el azor, águila calzada, picogordo, pinzón, paloma torcaz, rabilargo, alcaudón común, currucas, abubilla o pico picapinos y mamíferos como el jabalí, conejo, tejón, gato montés y garduña. En el río Aulencia destaca la presencia de una rica comunidad de aves, formada principalmente por especies como el alcotán, cábrabo, torcecuello, mito, pito real, escribano soteño, ruiseñor o lavanderas.

## Elementos Culturales

El elemento más destacable de la ruta es el Castillo de Villafranca. En el siglo XIV, perteneció a un tal García Fernández, pasando, ya en el siglo XV a manos de Alonso Álvarez de Toledo. Durante la Guerra Civil sirvió de fortín en la Batalla de Brunete. Actualmente se encuentra dentro de una propiedad privada, no pudiendo ser visitado. Está declarado Bien de Interés Cultural desde 1949.

Villanueva del Pardillo y Villanueva de la Cañada fueron totalmente destruidos durante la Guerra Civil, y reconstruidos después por la Dirección General de Regiones Devastadas, entre 1939 y 1959. En la actualidad parte de los cascos antiguos están catalogados como testimonio arquitectónico de esta reconstrucción de la posguerra.

Hasta el siglo XVI Villanueva de la Cañada se conoció como La Despernada, nombre conservado en las vías pecuarias Cordel y Vereda de la Espernada.

## Red de Sendas

## Parque Regional del Curso Medio del Río Guadarrama y su entorno

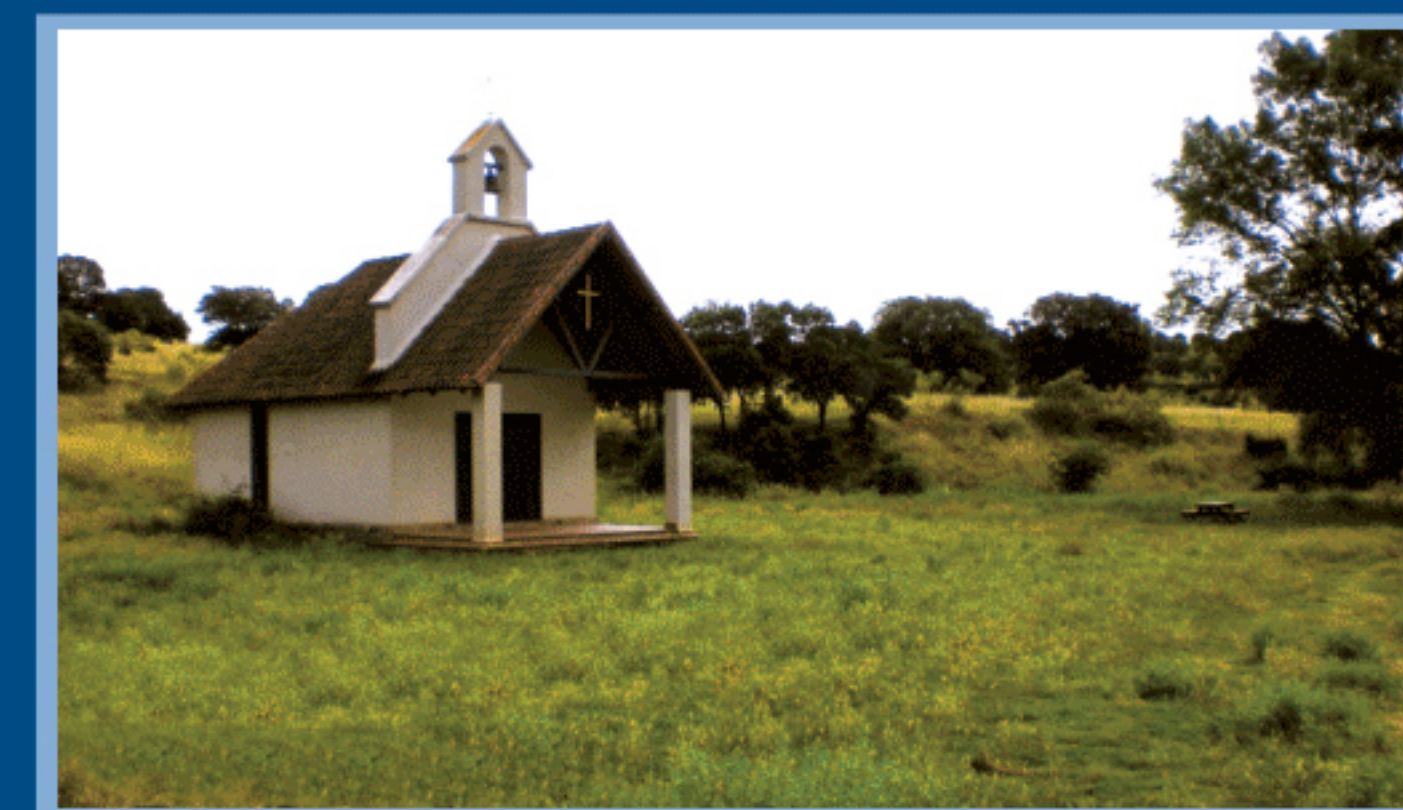

## Ruta 18 (conexión con el Parque) De Villanueva del Pardillo a Villanueva de la Cañada



Comunidad de Madrid



AYUNTAMIENTO DE VILLANUEVA DEL PARDILLO



AYUNTAMIENTO DE VILLANUEVA DE LA CAÑADA



PARQUE REGIONAL DEL CURSO MEDIO DEL RÍO GUADARRAMA Y SU ENTORNO

## Características de la Ruta

ORIGEN: Plaza Mayor de Villanueva del Pardillo

FINAL: Plaza de España, en Villanueva de la Cañada

USOS RECOMENDADOS: Senderismo y bicicleta

LONGITUD: 11 km (si se visita el Castillo de Villafranca son 13 km)

TIEMPO: a pie entre 3h 30' y 4h 30', en bicicleta entre 1h y 2h

COTA MÁXIMA: 673 m COTA MÍNIMA: 600 m DESNIVEL: 73 m

DIFICULTAD: Baja. La ruta es suave con subidas y bajadas muy progresivas.

ACCESOS Y TRANSPORTES: Se puede acceder en los autobuses: 626 de Las Rozas a V. de la Cañada, 626A de Majadahonda a V. del Pardillo, 641 de Madrid a Valdemorillo, 642 de Madrid a Colmenar del Arroyo, 643 de Madrid a V. del Pardillo y 645 de Madrid a Robledo de Chavela y Cebreros. Todas las líneas de Madrid parten del intercambiador de Moncloa. 530 de Navalcarnero a V. de la Cañada, 581 de Madrid (Príncipe Pío) a Brunete y Quijorna, 626 de Las Rozas a Majadahonda y V. de la Cañada, 627 de Madrid (Moncloa) a V. de la Cañada y Brunete y 669 de San Lorenzo de El Escorial a V. de la Cañada.

## Variantes y Conexiones con otras Rutas

Coincide con la **R-1** (Norte-Sur, de Collado Villalba a Serranillos del Valle) excepto en su primer tramo urbano.

En Villanueva del Pardillo conecta con la **R-15** (De Villanueva del Pardillo al Puente de Retamar) y con la **R-13** (De Colmenarejo a Villanueva del Pardillo).

En Villanueva de la Cañada conecta con la **R-19** (De Valdemorillo a Villanueva de la Cañada), **R-20** (De Villanueva de la Cañada a Brunete) y **R-21** (De Boadilla del Monte a Villanueva de la Cañada).

Pasado el río Aulencia conecta con la Senda Botánica. A mitad de camino conecta con el GR "Senda de Merinas" (De Madrid a San Lorenzo de El Escorial)

## Descripción de la Ruta

La ruta parte de la Plaza Mayor de Villanueva del Pardillo en dirección sur hasta el final de las edificaciones, donde encontraremos un ancho camino de tierra.

El camino sigue en dirección sur, aunque es algo sinuoso. A los 400 m cruzamos sobre la conducción de agua del embalse de Picadas, que es subterránea. Seguiremos por este camino, ancho y muy evidente, durante 1,7 kilómetros desde la salida del pueblo, hasta llegar a la ermita de la Virgen del Soto.

Junto a la ermita, tenemos dos barreras para vehículos, una a la derecha y otra a la izquierda. Giramos a la derecha, entrando en un área recreativa. A los pocos metros llegamos al arroyo de los Palacios, que cruzamos gracias a un puente. Ya en la otra orilla el camino se aleja del arroyo en dirección suroeste, pasando al pie de unas cárcavas arenosas. Este camino desemboca en otro mucho más ancho, que continúa hacia el sur.



Vado del río Aulencia B26d.18

## Descripción de la Ruta

Seguimos por este, pasando junto a un centro hípico, hasta desembocar en otro camino ancho, en este caso la Vereda de la Venta de San Antón, por la que discurre el GR «Senda de Merinas. De Madrid a San Lorenzo de El Escorial».

Giramos a la izquierda por la vereda, en dirección este, llegando en poco menos de 500 m a la urbanización «La Mocha Chica». El camino desemboca en la calle Valle del Roncal, manteniendo la dirección este, salimos a la calle Valle de Esteribar, por la que giramos a la derecha, en dirección suroeste, hasta su final, desembocamos en un camino de tierra. Por él, en algo más de 500 m, llegamos a la M-503. Al otro lado de la carretera vemos la continuación del camino al que accederemos por un paso inferior.

Una vez en el margen opuesto de la carretera, continuamos de frente, en dirección sur-suroeste, por un camino estrecho y en no muy buen estado, por el que en 750 m salimos a otro camino mucho mejor. Desembocamos en una curva muy cerrada, pudiendo seguir a derecha o izquierda.



Senda Botánica B25.1B

## Descripción de la Ruta

El camino comienza a descender hasta llegar al río Aulencia que cruzamos por un puente de madera que nos lleva a una zona que alberga aguas estacionales y después a un camino ancho.

En este punto podremos optar por visitar el Castillo de Villafranca, girando a la izquierda para llegar a un paraje donde podremos cruzar el río por un rústico puente en paso amplio, el cual aún se usa por el ganado. Al otro lado encontramos un extenso prado vallado y utilizado para prácticas hípicas y detrás una agradable vista del Castillo, el cual por encontrarse en finca privada desgraciadamente no podremos visitar.

Volviendo a la ruta principal encontraremos el comienzo de la Senda Botánica habilitada por el Parque Regional, y que dispone de carteles informativos a lo largo de su recorrido. Al principio el camino es estrecho, pasando un cauce de un arroyo estacional hasta desembocar en un camino muy ancho y evidente, con dirección clara hacia el oeste. Seguimos el camino un kilómetro desde el cruce del Aulencia y llegamos a una barrera para vehículos, junto a la cual hay varios paneles informativos del Parque Regional.

Tras cruzar la barrera el camino continúa en dirección oeste, dejando ahora a su derecha el campo de golf «La Dehesa». Avanzaremos 1,7 km desde la barrera hasta salir al casco urbano de Villanueva de la Cañada junto al cementerio. Seguimos por la Avenida de la Universidad, que pasa a convertirse en la calle del Cristo, y al final de esta, por la corta calle Comadre, entramos en la Plaza de España, final de nuestra ruta.



Castillo de Villafranca

### Situación en relación al Parque Regional

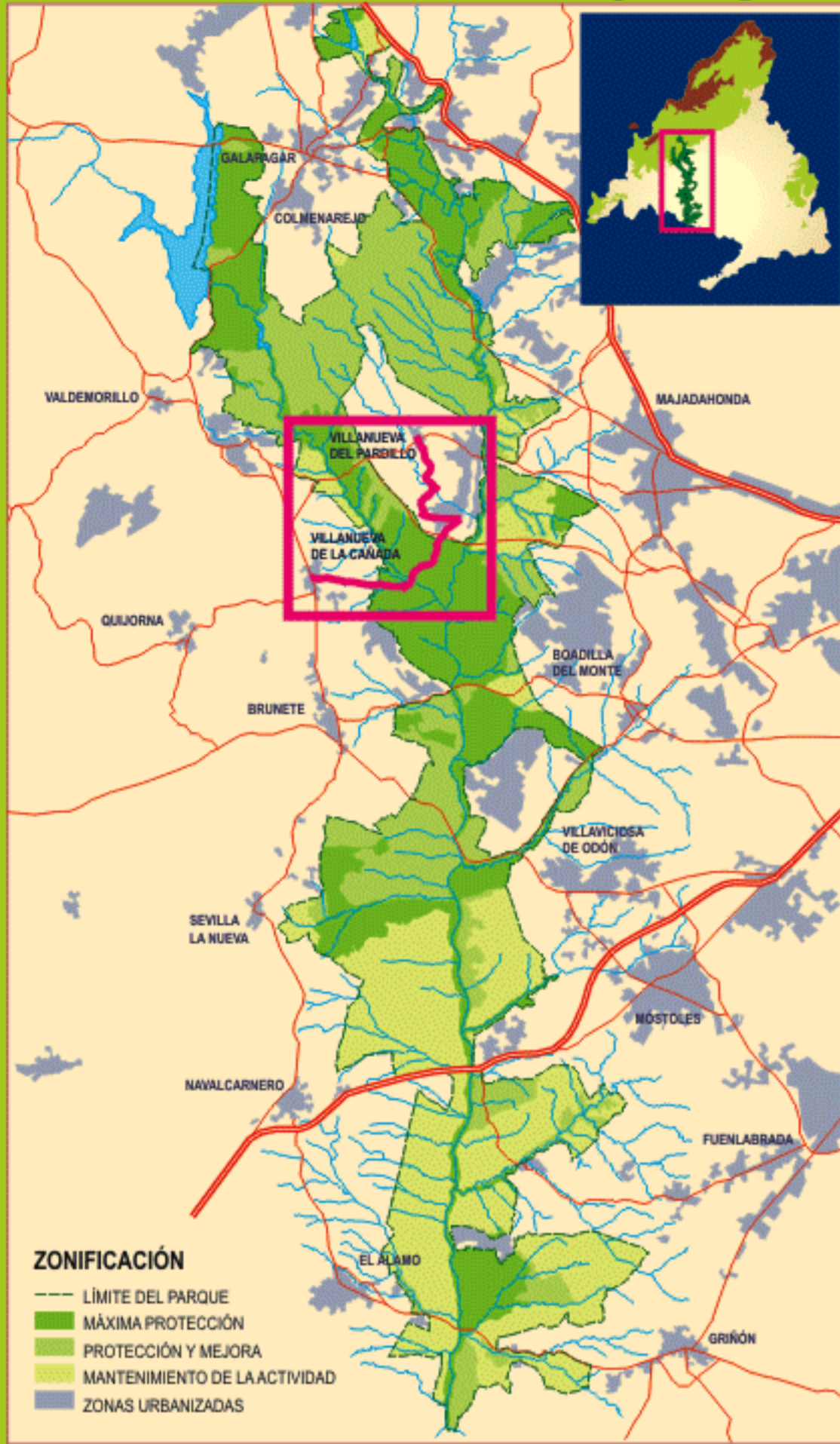

**Ruta 18** De Villanueva del Pardillo a Villanueva de la Cañada

**Ficha técnica**

- Recorrido: Plaza Mayor en Villanueva del Pardillo - Plaza de España en Villanueva de la Cañada
- Longitud: 11 km (visitando el Castillo de Villafranca 13 km)
- Tiempo: a pie 3h 30' - 4h 30', en bicicleta 1h - 2h
- Cota mínima: 600 m. Máxima: 673 m. Desnivel: 73 m.
- Andando dificultad: Baja. En bici dificultad: Baja.

- Puntos singulares**
- 1 Castillo de Villafranca
  - 2 Senda Botánica

**Legenda**

- B ● Baliza en la Ruta
- ★ Punto Inicio/Final de Ruta
- Cartel Temático
- C Cartel Informativo

Encinar  
Encinar adhesado  
Pinar  
Cultivos  
Fresneda  
Robledal  
Prado  
Matorral  
Pastizal-erial  
Lámina de agua  
Vegetación de ribera  
Zona urbanizada

Límite del Parque Regional

Recorrido de la ruta



### MAPA DE SITUACIÓN



### Recursos naturales

- FLORA**
- Encinas (*Quercus ilex* subsp. *ballota*)
  - Chopos (*Populus x canadensis*)
  - Sauces (*Salix alba*)
  - Bardagueras (*Salix atrocinerea* y *S. salviifolia*)
  - Zarzamoras (*Rubus ulmifolius*)
  - Rosales (*Rosa canina*)

Encina (*Quercus ilex*)



- Senda Botánica**
- Torvisco (*Daphne gnidium*)
  - Cornicabra (*Pistacia terebinthus*)
  - Retama (*Retama sphaerocarpa*)
  - Quejigo (*Quercus faginea*)

Perdiz roja (*Alectoris rufa*)



- AVES**
- Perdiz roja (*Alectoris rufa*)
  - Jilguero (*Carduelis carduelis*)
  - Pardillo (*Carduelis cannabina*)
  - Triguero (*Miliaria calandra*)
  - Cogujada común (*Galeria cristata*)
  - Alcaraván (*Burhinus oedicephalus*)
  - Sisón (*Tetrao tetrao*)
  - Urraca (*Pica pica*)
  - Azor (*Accipiter gentilis*)
  - Águila calzada (*Hieraetus pennatus*)
  - Picogordo (*Coccothraustes coccothraustes*)
  - Pinzón (*Fringilla coelebs*)
  - Rabilargo (*Cyanopica cyana*)
  - Alcaudón común (*Lanius senator*)
  - Abubilla (*Upupa epops*)
  - Pico picapinos (*Dendrocopos major*)
  - Alcotán (*Falco subbuteo*)
  - Cárabo (*Strix aluco*)
  - Torcecuello (*Jynx torquilla*)
  - Mito (*Aegithalos caudatus*)
  - Pito real (*Picus viridis*)
  - Escribano soteño (*Emberiza cirius*)
  - Ruiseñor (*Luscinia megarhynchos*)

Jabali (*Sus scrofa*)



- MAMÍFEROS**
- Topillos (*Microtus duodecimcostatus*)
  - Ratón de campo (*Apodemus sylvaticus*)
  - Ratón moruno (*Mus spretus*)
  - Jabali (*Sus scrofa*)
  - Conejo (*Oryctolagus cuniculus*)
  - Tejón (*Meles meles*)
  - Gato montés (*Felis silvestris*)
  - Garduña (*Martes foina*)

Gato montés (*Felis silvestris*)



### Puntos GPS. Coordenadas UTM

- 1 30 414580 E 4482387 N
- F 30 416217 E 4478125 N
- 2 30 418878 E 4480180 N
- 1 30 419087 E 4477668 N
- 1 30 419087 E 4477673 N
- 2 30 417895 E 4477931 N