

Hospital Universitario Infanta Leonor

MEMORIA 2022



**Comunidad
de Madrid**

Memoria 2022

Hospital
Universitario
Infanta Leonor



CONSEJERÍA DE SANIDAD

Coordina:
Secretaría General del
Servicio Madrileño de Salud

© Comunidad de Madrid
Edita: Servicio Madrileño de Salud

Edición electrónica
Edición: 09/2023

Impreso en España – Printed in Spain



ÍNDICE

PRESENTACIÓN	6
1. NUESTRO CENTRO	9
2022 en Cifras	9
Propósito, Misión, Visión y Valores	12
Área de Influencia	13
El Hospital	15
Organigrama	19
Cartera de Servicios	21
Recursos Humanos	24
Recursos Materiales	25
2. NUEVOS RETOS EN LA ASISTENCIA SANITARIA	28
El paciente, epicentro de nuestras actuaciones	28
Transformación digital	28
Importancia de la ecografía en el diagnóstico de los pacientes	29
Implementación de la RICA	29
Modernización y mejora de infraestructuras sanitarias	30
2. RESPUESTA INTEGRADA A LAS NECESIDADES ASISTENCIALES	33
Actividad Asistencial	33
Actividad Quirúrgica	34
Actividad Global de consultas no presenciales	34
Donaciones – Trasplantes	35
Técnicas Utilizadas	35
Consultas Externas	36
Consultas solicitadas como consecuencia de la Libre Elección	37
Casuística (CMBD)	38
Continuidad Asistencial	44
Cuidados	48
Áreas de Soporte y Actividad	54
3. CALIDAD	60
Objetivos institucionales de calidad	60
Comisiones Hospitalarias	63
Grupos de Mejora	64
Certificaciones y acreditaciones	66
4. EL SISTEMA AL SERVICIO DE LAS PERSONAS	70
Experiencia del paciente y calidad percibida	70
Información y atención a la ciudadanía	71
Otras actividades de atención a las personas	72
Trabajo Social	76
Registro de Voluntades Anticipadas	76
Responsabilidad Social Corporativa	77
5. LOS PROFESIONALES DEL HOSPITAL	85
Recursos Humanos	85
Seguridad y Salud Laboral	87
Premios y reconocimientos a nuestros profesionales	87



6. GESTIÓN DEL CONOCIMIENTO	91
Docencia	91
Formación Continuada	95
8. INVESTIGACIÓN: I+D+I	120
Proyectos de investigación	120
Ensayos clínicos y estudios observacionales	122
Grupos Investigadores	142
Innovación	143
Publicaciones científicas	146
Actividades de divulgación científica	151
Biblioteca en Ciencias de la Salud	152
9. SOSTENIBILIDAD Y GESTIÓN ECONÓMICA	155
Gestión económica	155
Farmacia	156
10. OTRAS ACTIVIDADES DEL HOSPITAL	158
Destacados del Año	159



PRESENTACIÓN

Una organización excelente y referente en su sector

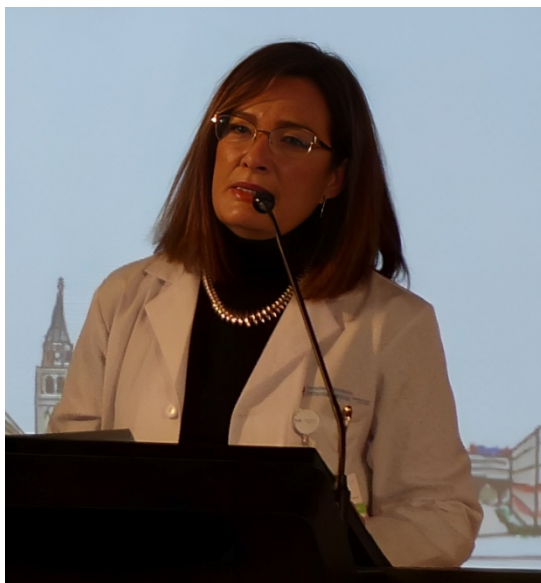

La presente memoria recoge datos que reflejan la actividad del Hospital Universitario Infanta Leonor (HUIL) y de sus seis centros adscritos (el Hospital Virgen de la Torre, los Centros de Especialidades Periféricas (CEP) 'Vicente Soldevilla' y 'Federica Montseny', los Centros de Salud Mental de Puente y Villa de Vallecas y el Hospital de Día Psiquiátrico de Adultos y Adolescentes) del 2022, año en el que nuestros profesionales han demostrado su esfuerzo, trabajo en equipo y compromiso. Nuestra organización, ya madura, sigue caminando por la senda de excelencia y así es reconocida por los ciudadanos de los distritos de Villa de Vallecas y Puente de Vallecas, así como por aquellos otros ciudadanos de la región que nos han elegido en virtud de la Ley de Libre Elección Sanitaria de la Comunidad de Madrid.

El 2022 ha sido un año intenso en el que nuestro compromiso con la calidad de la atención que prestamos y el liderar una organización con una gestión excelente, innovadora y sostenible desde las perspectivas asistencial, docente e investigadora ha sido corroborado en la reacreditación del Sello de Excelencia Europea EFQM 400+, las recertificaciones para los sistemas de gestión de la calidad conforme a la norma ISO 9001/2015 o la renovación del sello Quality Healthcare de la Fundación IDIS. Hemos mejorado la posición en la revista Newsweek en la consideración de los hospitales en España.

El Hospital Universitario Infanta Leonor ha seguido impulsando la innovación como mecanismo de mejora continua, implantando un nuevo modelo de atención de hospital sin paredes. Este cambio ha supuesto una importante transformación digital de la atención a los pacientes ingresados en el domicilio, incorporando tecnología a esta modalidad de asistencia sanitaria para el paciente allí donde esté con un mayor nivel de seguridad, de una forma individualizada y adaptándose a sus patologías y necesidades. Además, se han seguido impulsando los proyectos basados en Inteligencia Artificial, tanto

analíticos como predictivos, para facilitar a nuestros profesionales la labor investigadora y de gestión.

Nuestros pacientes son nuestra razón de ser y este año hemos seguido apostando por una medicina personalizada y de precisión como demuestra la introducción de ecógrafos portátiles o de bolsillo en las diferentes unidades clínicas para su valoración pronóstica. Por otro lado, hemos instaurado la vía de atención multimodal diseñada para lograr una recuperación temprana después de la cirugía denominada 'Recuperación Intensificada en Cirugía del Adulto'.

Desde el punto de vista asistencial también, 2022 ha sido un año en el que han surgido los proyectos ExpaDerm y ExpaiCard, con los que se pretende mejorar los resultados en salud de los pacientes con psoriasis y dermatitis atópica (ExpaDerm) y con insuficiencia cardíaca (ExpaiCard), incorporando la experiencia del paciente que padece estas enfermedades, así como a todos los agentes que intervienen en los circuitos asistenciales de los distintos centros del ámbito del HUIL, incluyendo la Atención Primaria y Farmacia Comunitaria.

La dedicación con la que nuestros profesionales han trabajado ha permitido convertirnos en el cuarto hospital con docencia completa a los médicos de la Universidad Complutense y nuestros alumnos han seguido reconociéndonos por la formación excelente que les impartimos.

La investigación sigue siendo uno de los puntos fuertes del Hospital Universitario Infanta Leonor. Hemos realizado una amplia actividad investigadora, participando en numerosos ensayos clínicos y estudios observacionales nacionales e internacionales, y la Unidad de Ensayos Clínicos del Hospital Universitario Infanta Leonor (U-EECC) se ha consolidado como una estructura colaborativa, multidisciplinar y coordinada que aporta evidencia científica sobre el coronavirus y otras enfermedades.

La humanización de la asistencia sanitaria ha continuado siendo un objetivo fundamental de nuestro Plan Estratégico 2021-2025 en el que hemos desarrollado numerosas actividades para proporcionar a nuestros pacientes y familiares la mejor experiencia en su relación con el hospital. Todos nuestros Servicios y Unidades cuentan con referentes de Humanización.

Sirva esta memoria, que aquí se presenta, como reconocimiento a todos los profesionales del Hospital y de sus centros adscritos, que con su esfuerzo han seguido contribuyendo a mejorar la salud, la calidad de vida y el bienestar de nuestros pacientes.

M. Carmen Pantoja Zarza

Directora Gerente





Nuestro centro

2022 en Cifras

Propósito, Misión, Visión y Valores

Área de Influencia

El Hospital

Organigrama

Cartera de Servicios

Recursos Humanos

Recursos Materiales

1

1. NUESTRO CENTRO

2022 EN CIFRAS

ACTIVIDAD ASISTENCIAL Y QUIRÚRGICA

Altas totales	17.165
Estancia Media	6,87
Peso Medio	0,7143
Ingresos totales	17.163
Ingresos Urgentes	13.891
Urgencias Totales	182.892
% Urgencias ingresadas	7,20
Sesiones Hospital de Día	45.881
Hospitalización a domicilio (ingresos, estancia media y alta)	1.060 ingresos 11,88 EM 1.040 altas
Intervenciones quirúrgicas programadas con hospitalización	2.805
Intervenciones quirúrgicas urgentes con hospitalización	1.841
Nº partos	1.846
% Cesáreas	19,93

ACTIVIDAD GLOBAL DE CONSULTAS NO PRESENCIALES

eConsultas	6.144
Telefónicas	46.769
Telemedicina	693

CONSULTAS EXTERNAS

Primeras consultas	169.326
Consultas sucesivas	331.450
% Primeras consultas solicitadas por Atención Primaria (AP)	66,51
Índice sucesivas/primeras	1,96
TOTAL	500.776

CONSULTAS SOLICITADAS COMO CONSECUENCIA DE LA LIBRE ELECCIÓN

Número citas entrantes	6.014
Número citas salientes	12.321



CASUÍSTICA CMBD

	EPISODIOS	ESTANCIA MEDIA	PESO MEDIO
GRDs Médicos	12.563	7,50	0,6234
GRDs Quirúrgicos	4.602	5,16	0,9623

RECURSOS HUMANOS

Equipo Directivo	10
Área Médica- Facultativos	545
Área Enfermería	1.314
Personal No Sanitario	260
Docencia	98
TOTAL	2.227

GESTIÓN DEL CONOCIMIENTO

Formación Pregrado	93 Alumnos
Formación de Grado	796 Alumnos 66 Profesores Asociados
Formación Posgrado	4 Alumnos
Formación de Especialistas	138 Residentes
Formación Continuada	363 actividades totales 2.243,25 horas formación totales 4.964 profesionales participantes

INVESTIGACIÓN I+D+I

Nº proyectos investigación	31 proyectos de investigación 257 ensayos clínicos y estudios observacionales
Nº proyectos innovación en curso	25
Nº publicaciones científicas	349



Indicadores sintéticos 2022

Los resultados son el porcentaje de cumplimiento del indicador respecto a una meta del 100%.

Accesibilidad

% pacientes con espera > 60 días para visita en consultas externas	60%
% pacientes con espera > 60 días para realización de prueba diagnóstica	60%
% pacientes con espera > 180 días en LEQ	100%

Fuente: Gerencia Adjunta de Procesos Asistenciales

Aumentar la visibilidad de los cuidados de enfermería

% de pacientes con planes de cuidados durante el ingreso	100%
--	------

Fuente: Gerencia Adjunta de Procesos Asistenciales

Mejora de los Procesos de Continuidad Asistencial

Porcentaje de e-consulta resuelta en <72 h.	100%
---	------

Fuente: Gerencia Adjunta de Procesos Asistenciales

Mejorar la seguridad del paciente

% de acciones desarrolladas para el despliegue de la seguridad del paciente	93,33%
% de acciones desarrolladas para impulsar prácticas seguras	99,38%

Fuente: SG Calidad Asistencial. Dirección General de Humanización y Atención al Paciente.

*No aplicable a hospitales de media estancia y psiquiátricos

Accesibilidad Salud Mental

Citación precoz de pacientes con riesgo suicida en Centro de Salud Mental (citación ARSUIC)	100%
---	------

Fuente: Oficina Regional de Coordinación de Salud Mental

Para ampliar la información sobre actividad asistencial, así como indicadores clave de efectividad y seguridad, eficiencia, satisfacción y docencia e investigación, puede consultar el **Observatorio de Resultados del Servicio Madrileño de Salud** a través del siguiente enlace:

<http://observatorioresultados.sanidadmadrid.org/HospitalesLista.aspx>



PROPÓSITO, MISIÓN, VISIÓN Y VALORES

Propósito

El Hospital Universitario Infanta Leonor y el Hospital Virgen de la Torre son dos centros sanitarios de atención especializada, de gestión directa del Servicio Madrileño de Salud, situados en la ciudad de Madrid, en el distrito municipal de Villa de Vallecas. **Nuestro propósito es mejorar la salud, la calidad de vida y el bienestar de las personas.**

Misión

Somos un conjunto de 7 centros sanitarios públicos pertenecientes al Servicio Madrileño de Salud cuya misión es contribuir a la salud de las personas:

- Proporcionando una atención integral personalizada de excelencia
- Garantizando la continuidad asistencial, en colaboración con otras organizaciones con las que compartimos nuestro propósito
- Contribuyendo al desarrollo y difusión del conocimiento en salud, a través de la docencia y la investigación, mediante la gestión excelente, la innovación y el compromiso de nuestros profesionales para hacerlo de forma eficiente, sostenible y transparente.

Visión

Aspiramos a ser:

- Una organización excelente, flexible, innovadora y sostenible
- De la que sus profesionales están orgullosos
- Reconocidos por la población y referentes en el sector.

Valores

- **Compromiso** con las personas.
- **Humanización** (personalización, **compasión y empatía**).
- Implicación con el avance y la sostenibilidad de la sociedad.
- **Liderazgo** de los profesionales (**profesionalidad, compromiso y entrega** en el trabajo).
- Mentalidad **abierta y flexible, iniciativa** en la constante búsqueda de la mejora y la **innovación**.
- **Colaboración**, trabajo en **equipo y corresponsabilidad**.
- **Ética, integridad, honestidad, credibilidad, coherencia y transparencia** en todas nuestras actuaciones para generar **confianza**.



ÁREA DE INFLUENCIA

El entorno

El Hospital Universitario Infanta Leonor está situado en la ciudad de Madrid, en el Distrito de Villa de Vallecas, y es un centro de atención especializada de gestión directa del Servicio Madrileño de Salud.

Atiende a la población de los distritos de Villa de Vallecas y Puente de Vallecas, así como a aquellos otros ciudadanos de la región que lo han elegido en virtud de la Ley de Libre Elección Sanitaria de la Comunidad de Madrid.

El 1 de enero de 2017, en virtud de la Orden 1279/2016 de 22 de diciembre de la Consejería de Sanidad, asumió la integración jurídica del Hospital Virgen de la Torre y de sus centros adscritos: los Centros de Especialidades Periféricas (CEP) 'Federica Montseny' y 'Vicente Soldevilla', los Centros de Salud Mental 'Rafael Alberti' (Villa de Vallecas) y 'Peña Gorbea' (Puente de Vallecas), y los Hospitales de Día Psiquiátricos para Adultos y Adolescentes ubicados en el Centro Sanitario Polivalente de Vallecas.

Mapa de la zona asignada

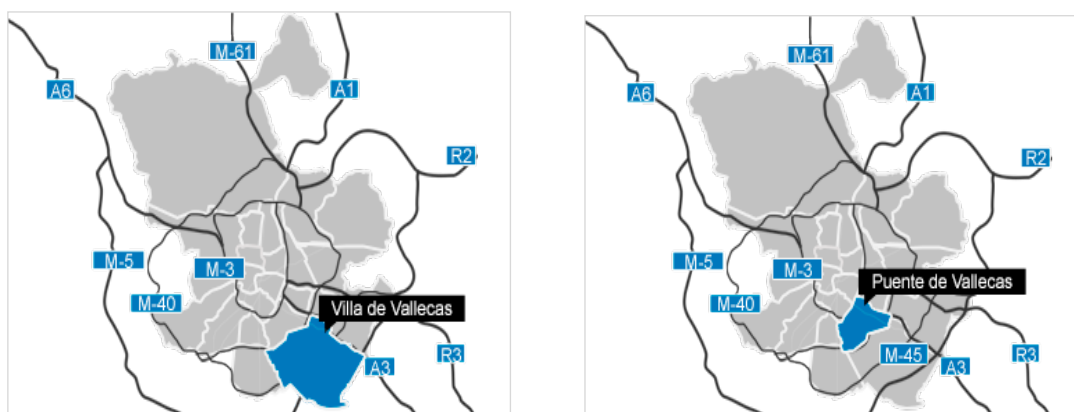

Ciudad de Madrid

Mapa de los Distritos de Villa de Vallecas y Puente de Vallecas

(Fuente: Web del Ayuntamiento de Madrid)

Tiene asignados 13 centros de salud de Atención Primaria, cuya población de referencia se distribuye conforme se muestra en la siguiente tabla:



Población de referencia

NOMBRE CENTRO	LOCALIDAD	0-2	3-15	16-64	65-79	>=80	TOTAL
C.S. MARTÍNEZ DE LA RIVA	MADRID	305	1.973	12.583	1.417	621	16.899
C.S. ÁNGELA URIARTE	MADRID	403	2.802	19.454	2.964	1.253	26.876
C.S. VICENTE SOLDEVILLA	MADRID	500	3.673	20.101	2.447	1.446	28.167
C.S. JOSÉ MARÍA LLANOS	MADRID	190	1.103	6.425	1.191	482	9.391
C.S. BUENOS AIRES	MADRID	348	2.405	13.251	3.096	1.540	20.640
C.S. FEDERICA MONTSENY	MADRID	328	2.276	14.792	2.809	1.306	21.511
C.S. RAFAEL ALBERTI	MADRID	426	2.742	15.407	2.266	1.258	22.099
C.S. VILLA DE VALLECAS	MADRID	420	3.549	19.471	3.484	1.773	28.697
C.S. CERRO ALMODÓVAR	MADRID	444	2.772	17.745	4.546	1.480	26.987
C.S. ALCALÁ DE GUADAIRA	MADRID	151	1.226	8.837	1.613	954	12.781
C.S. ENTREVÍAS	MADRID	544	3.471	18.989	2.995	1.755	27.754
C.S. CAMPO DE LA PALOMA	MADRID	334	2.254	12.650	2.065	1.029	18.332
C.S. ENSANCHE DE VALLECAS	MADRID	1.920	10.515	35.804	2.560	861	51.660
TOTALES		6.313	40.761	215.509	33.453	15.758	311.794

Fuente: SIP-CIBELES. Población a 31/12/2022

Pirámide de Población

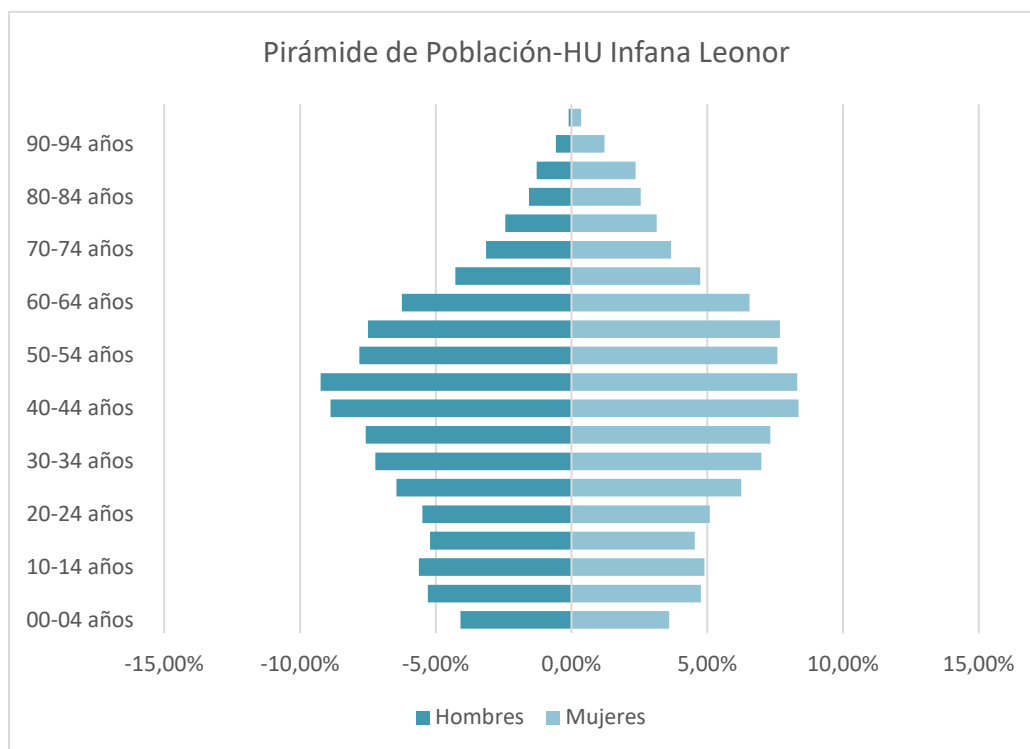

Fuente: SIP-CIBELES. Población a 31/12/2022



EL HOSPITAL

Descripción de los centros

El Hospital Universitario Infanta Leonor tiene una superficie construida de 85.066 metros cuadrados. Su edificio consta de cuatro plantas y un sótano distribuidos desde un módulo central de geometría rectangular del que salen seis satélites, identificados por un color y una letra (A-F).

Por su parte, el edificio del Hospital Virgen de la Torre tiene una superficie construida de 6.524 metros cuadrados, distribuidos en cinco plantas: las cuatro primeras destinadas a hospitalización y la última, al área de gestión y administración. También dispone de dos plantas sótano, donde se encuentran las instalaciones del Servicio de Radiología y la cocina.



Hospital Universitario Infanta Leonor



Hospital Virgen de la Torre

Ubicación

Tanto el Hospital Universitario Infanta Leonor como el Hospital Virgen de la Torre están situados en el Distrito de Villa de Vallecas de la ciudad de Madrid.

El Hospital Universitario Infanta Leonor se ubica en la calle Gran Vía del Este, 80.

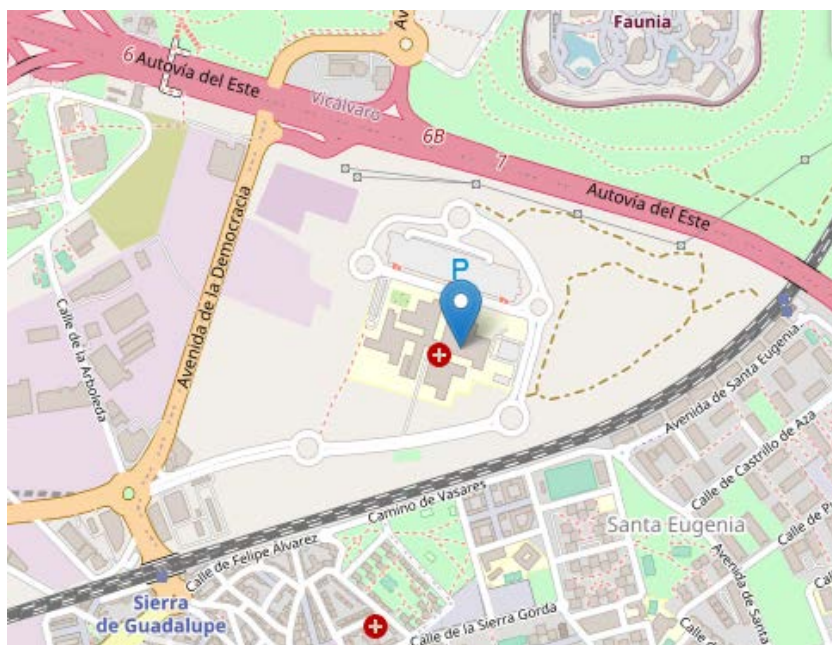

El Hospital Virgen de la Torre está situado en la calle Puerto de Lumbreras, 5.

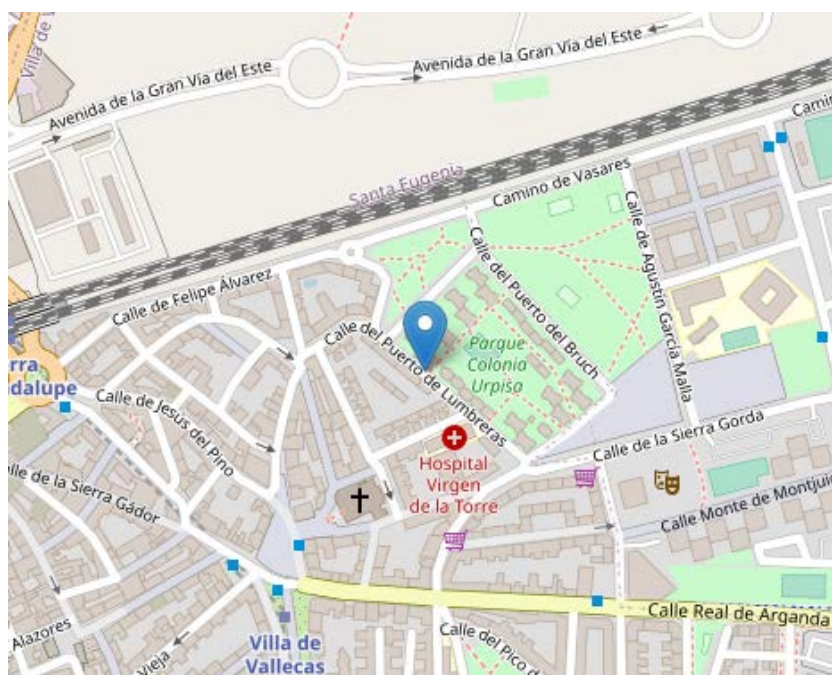

Accesos

Hospital Universitario Infanta Leonor

Acceso en transporte público:

- Metro: Línea 1. Estación 'Sierra de Guadalupe'.
- Tren de Cercanías-Renfe: Líneas C1, C2 y C7. Estación 'Vallecas'.
- Autobús: Línea H1 (Lanzadera de la EMT entre Sierra de Guadalupe y el Hospital Universitario Infanta Leonor). Es gratuita y tiene su cabecera en C/ Jesús del Pino, 32, frente a la estación de tren.
- Otras líneas de la EMT que enlazan con la H1: 54, 58, 103, 130, 142, 143, T31.
- Taxi: Parada en el acceso principal del Hospital Universitario Infanta Leonor.

Hospital Virgen de la Torre

Acceso en transporte público:

- Metro: Línea 1. Estación 'Sierra de Guadalupe'.
- Tren de Cercanías-Renfe: Líneas C1, C2 y C7. Estación 'Vallecas'.
- Autobús: Líneas de la EMT 54, 63, 103, 130, 142, 143, 145, E.

Centros de Especialidades

Centro de Especialidades 'Federica Montseny'

Se encuentra ubicado en la Avenida de la Albufera, 285.

Acceso en transporte público:

- Metro: Línea 1. Estación 'Miguel Hernández'.
- Autobús: Líneas de la EMT 10, 54, 57, 103, 143, 310, E.

Centro de Especialidades 'Vicente Soldevilla'

Se encuentra ubicado en la calle Sierra de Alquife, 8.

Acceso en transporte público:

- Metro: Línea 1. Estaciones 'Nueva Numancia' y 'Portazgo'.
- Autobús: Líneas de la EMT 10, 24, 54, 57, 103, 111, 136, 310.

Centros de Salud Mental

Centro de Salud Mental (CSM) de Puente de Vallecas

Se encuentra ubicado en la calle Peña Gorbea, 4 (Edificio monográfico).

Acceso en transporte público:

- Metro: Línea 1. Estación 'Puente de Vallecas'.
- Autobús: Líneas de la EMT 111, 10, 24, 54, 57, 58 y 141.

Centro de Salud Mental (CSM) de Villa de Vallecas

El Centro de Salud Mental (CSM) de Villa de Vallecas no tiene un edificio propio, está ubicado dentro del Centro de Salud 'Rafael Alberti', en la planta 0.

Se encuentra ubicado en la calle San Claudio, 154.

Acceso en transporte público:

- Metro: Línea 1. Estación 'Miguel Hernández'
- Autobús: Líneas de la EMT 54, 58, 103, 142, 143 y 144.

Hospitales de Día de Psiquiatría para Adultos y Adolescentes

Los Hospitales de Día de Psiquiatría de Adultos y Adolescentes están ubicados en un mismo edificio, el Centro Sanitario Polivalente de Vallecas.

Se encuentran ubicados en la calle Cinco Villas, 1 (Centro Sanitario Polivalente de Vallecas). Entrada por C/ Quijorna, s/n.

Acceso en transporte público:

- Metro: Línea 1. Estación 'La Gavia' y 'Congosto'.
- Autobús: Línea de la EMT 142.

ORGANIGRAMA

Dirección Gerencia

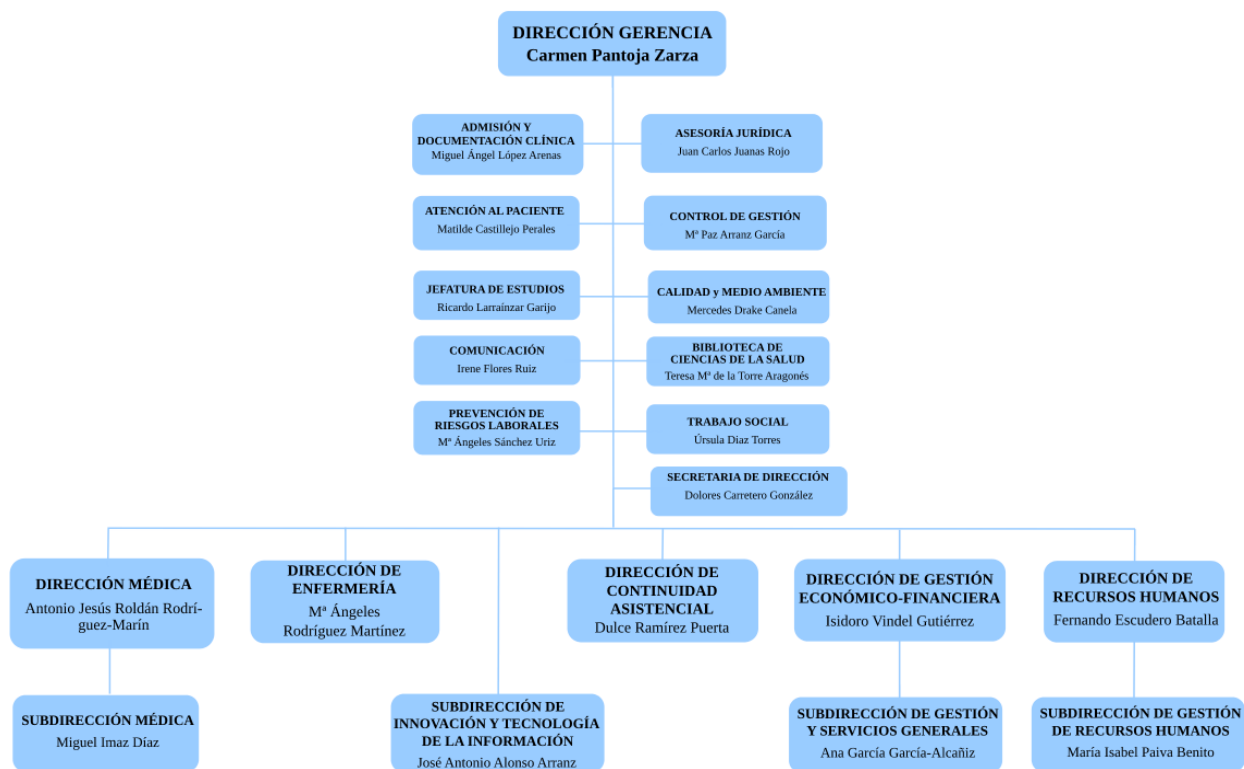

Dirección Médica

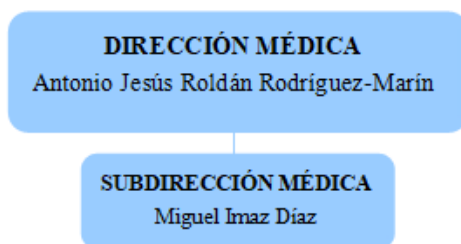

Dirección de Enfermería

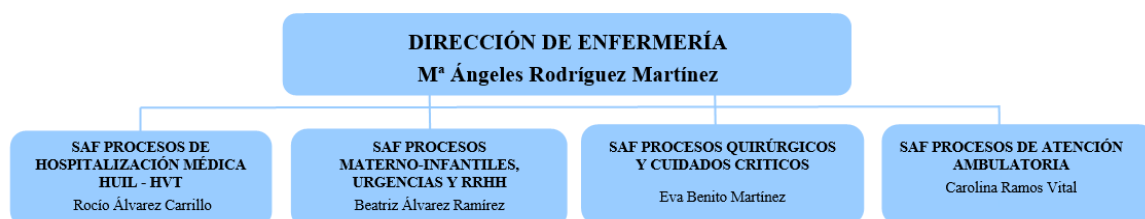

Dirección de Gestión y SSGG

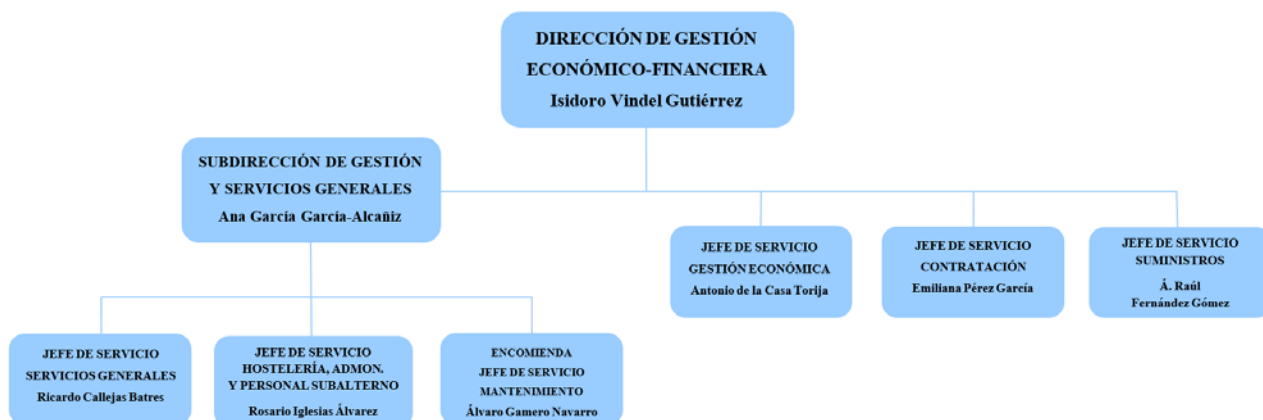

Dirección de Recursos Humanos

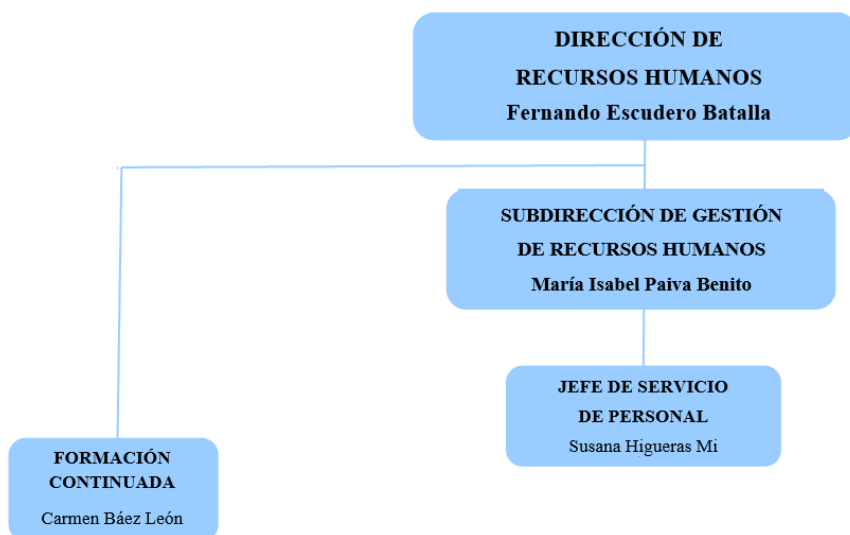

Subdirección de Innovación y Tecnologías de la Información

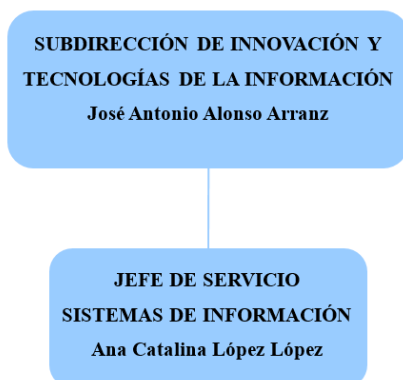

CARTERA DE SERVICIOS

Servicios Médicos

Alergología	Nefrología	Pediatría
Aparato digestivo	Neumología	Psiquiatría
Cardiología	Neurología	Reumatología
Endocrinología	Oncología Médica	
Geriatría	Oncología Radioterápica*	
Medicina Interna		

Servicios Quirúrgicos

Angiología y Cirugía Vascul ar *	Cirugía Pediátrica*	Obstetricia y Ginecología
Cirugía Cardiovascular*	Cirugía Plástica*	Oftalmología
Cirugía General y de Aparato Digestivo	Cirugía Torácica*	Otorrinolaringología
Cirugía Maxilofacial*	Dermatología	Traumatología y Cirugía Ortopédica
	Neurocirugía*	Urología

Servicios Centrales

Admisión y Documentación Clínica	Hematología y Hemoterapia	Microbiología y Parasitología
Análisis Clínicos	Hemodinámica*	Neurofisiología Clínica*
Anatomía Patológica	Inmunología (Unidad Central de Laboratorio)	Psicología Clínica
Anestesiología y Reanimación	Medicina Intensiva	Radiodiagnóstico
Bioquímica	Medicina Nuclear*	Radiofísica Hospitalaria*
Farmacología Clínica*	Medicina Preventiva	Rehabilitación
Farmacia Hospitalaria	Medicina del Trabajo	Urgencias

*En HGU Gregorio Marañón



Áreas de Enfermería

- Unidades de Hospitalización Médica: Agudos, Corta Estancia, Media Estancia, Paliativos y Unidad de Cuidados Intermedios Respiratorios (UCRI)
- Unidades de Hospitalización Quirúrgica
- Unidad de Hospitalización Obstétrica
- Unidad de Hospitalización Breve Psiquiatría y Hospitalización a Domicilio Psiquiátrica
- Área Asistencial de Enfermería Pediátrica: Hospitalización, Urgencias, Neonatología, Hospital de Día
- Paritorio
- Unidad de Urgencias y Hospitalización a Domicilio
- Unidad de Cuidados Intensivos
- Unidad de Reanimación, Unidad de recuperación Postanestésica y Cirugía Mayor Ambulatoria
- Unidad de Quirófano
- Unidad de Consultas Externas y Área de Endoscopias
- Unidad de Diálisis
- Unidad de Fisioterapia, Terapia Ocupacional y Logopedia
- Hospitales de día: Oncohematología, Medicina Interna, Cardiología y Alergia
- Unidad “Satélite Volante” (polivalente)

Alianzas Estratégicas

- Alianza estratégica con el Hospital General Universitario Gregorio Marañón para el tratamiento por parte del Servicio de Cirugía Plástica y Reparadora del Hospital Gregorio Marañón de pacientes mastectomizadas en el Hospital Universitario Infanta Leonor.
- El Hospital Universitario Infanta Leonor mantiene también alianzas estratégicas en el desarrollo de la formación universitaria. Destaca especialmente la Universidad Complutense en los Grados de Medicina y Enfermería, Politécnica de Madrid en el Grado de Biomedicina, la Universidad Europea de Madrid en Fisioterapia y la Universidad San Rafael Nebrija en Enfermería. La satisfacción de los alumnos que desarrollan sus prácticas en nuestro centro respalda el compromiso del equipo docente asistencial con la excelencia académica.

Desde el curso académico 2022-2023, el Hospital Universitario Infanta Leonor recibe la primera promoción de alumnos de Medicina de la



Universidad Complutense de Madrid para una formación completa, teórica y práctica, en las instalaciones del Hospital.

Redes Europeas

La Fundación para la Investigación e Innovación Biomédica (FIIB) de los hospitales universitarios Infanta Leonor (Vallecas) y Sureste (Arganda del Rey) tiene como finalidad facilitar y servir de cauce para el fomento de la investigación e innovación científico-técnica, así como de la formación y docencia en el área de Ciencias de la Salud, con el objetivo de potenciar la calidad asistencial en los dos centros.

En el ámbito de las colaboraciones, tenemos que destacar la participación en Agrupaciones y Grupos Científicos y Tecnológicos, Redes de Innovación Nacionales del Instituto Nacional Carlos III, como la Plataforma de Dinamización e Innovación de las Capacidades industriales del SNS (antiguo ITEMAS) o ARADyAL e internacionales como la *Enterprise Europe Network* y Proyectos Europeos, siendo coordinadores en varios de ellos como el *EIT Health Better@Home*.



RECURSOS HUMANOS

CATEGORÍA PROFESIONAL	2021	2022
Director Gerente	1	1
Director Médico	1	1
Director de Continuidad Asistencial	1	1
Subdirector Médico	1	1
Director de Gestión	2	2
Subdirector de Gestión	3	3
Director de Enfermería	1	1
ÁREA MÉDICA		
Facultativos	539	545
ÁREA ENFERMERÍA		
Enfermeras/os	805	696
Matronas	26	25
Fisioterapeutas	36	35
Técnicos superiores especialistas	33	33
Técnico en Cuidados Auxiliares Enfermería	582	493
Otro personal sanitario (formación universitaria)	12	12
Otro personal sanitario (formación profesional)	18	20
PERSONAL NO SANITARIO		
Grupo Técnico Función Administrativa y resto Grupo A1	11	14
Grupo Gestión Función Administrativa y resto Grupo A2	30	31
Grupo Administrativo	15	17
Auxiliares Administrativos	104	109
Celadores	57	57
Pinche de Cocina	20	21
Resto de Personal de Gestión	12	11
DOCENCIA		
Residentes Medicina (MIR)	66	85
Residentes Otras Titulaciones (FIR, BIR, QIR, PIR, ...)	5	5
Residentes Enfermería (EIR)	9	8
TOTAL	2.390	2.227

A 31 de diciembre de 2021 y 2022 respectivamente.



RECURSOS MATERIALES

CAMAS	2021	2022
Camas Instaladas ¹	361	361
Camas funcionantes ²	352	350
QUIRÓFANOS		
Quirófanos Instalados	13	13
OTRAS INSTALACIONES		
Paritorios	8	8
Consultas en el hospital	116	116
Consultas en Centros de especialidades	33	33
PUESTOS HOSPITAL DE DÍA		
Oncológico	12	12
Infeccioso-SIDA	4	4
Psiquiátrico	16	16
Otros Médicos	39	39
Quirúrgico	21	21
HEMODIÁLISIS		
Número de puestos	26	26
DIAGNÓSTICO POR IMAGEN		
Mamógrafos	3	3
TC	3	3
RM	1	1
Ecógrafos. Servicio Radiodiagnóstico	11	11
Ecógrafos. Servicio Cardiología	4	4
Ecógrafos. Otros Servicios	25	25
Sala convencional de Rayos X	11	11
Telemando	3	3

⁽¹⁾ Camas instaladas: Número de camas hospitalarias que constituyen la dotación fija del centro, aunque no estén en servicio. No se contabilizarán en esta cifra:

Camas habilitadas o supletorias: Las que se utilizan además de las que están en funcionamiento (en espacios no asistenciales, consultas, salas de exploración o habitaciones de hospitalización) y que no estén contempladas en la dotación fija del centro.

Camas convertidas en áreas de apoyo u otros servicios (salas de exploración, consultas, etc.).

⁽²⁾ Camas funcionantes: Promedio de camas hospitalarias realmente en servicio, hayan estado o no ocupadas durante el periodo. No se contabilizan entre ellas las camas habilitadas o supletorias, independientemente de que sí se impute al área correspondiente la actividad que se genera en dichas camas.

ALTA TECNOLOGÍA	2021	2022
Radiología Intervencionista	1	1

Fuente: SIAE

OTROS EQUIPOS	2021	2022
Equipo Radioquirúrgico	4	4
Ecocardiógrafos	1	1
Equipos Ergometría	2	2
Holter Electrocardiograma	9	9
Holter Tensión	4	4
Salas Endoscopias	3	3
GastroscoPIO / Esofagoscopios	10	10
Colonoscopios / Rectoscopios	11	11
Polisomnógrafos	2	2
Electroencefalógrafos	1	1
Vídeo EEG	1	1
Electromiógrafos	2	2
Equipos Potenciales Evocados	4	4
Densitómetros	1	1

Fuente: SIAE





Nuevos retos en la asistencia sanitaria

El paciente, epicentro de nuestras actuaciones

Transformación digital

Importancia de la ecografía en el diagnóstico de los pacientes

Implementación de la RICA

Modernización y mejora de infraestructuras sanitarias

2

2. NUEVOS RETOS EN LA ASISTENCIA SANITARIA

EL PACIENTE, EPICENTRO DE NUESTRAS ACTUACIONES

El nuevo Plan Estratégico (PE) del Hospital Universitario Infanta Leonor (HUIL) 2021-2025 incluye como uno de sus objetivos clave la integración de pacientes y su entorno. Alineados con este PE, la Dirección de Continuidad Asistencial (DCA) del HUIL presenta un nuevo proyecto basado en la Gestión de Procesos Asistenciales Integrados (PAIs), que englobe a la Atención Primaria (AP), así como a todos los agentes implicados en el proceso del paciente, incluyendo la experiencia de este en el diseño de su proceso asistencial.

En línea con este nuevo plan de la DCA, en 2022 surgen los proyectos ExpaDerm y ExpaiCard, con los que se pretende mejorar los resultados en salud de los pacientes con psoriasis y dermatitis atópica (ExpaDerm) y con insuficiencia cardiaca (ExpaiCard), incorporando la experiencia del paciente que padece estas enfermedades, así como a todos los agentes que intervienen en los circuitos asistenciales de los distintos centros del ámbito del HUIL, incluyendo la Atención Primaria y Farmacia Comunitaria.

El proyecto ExpaDerm es presentado en la Jornada de Cronicidad de mayo de 2022 del Servicio Madrileño de Salud, obteniendo un reconocimiento a la Mejor Comunicación.

TRANSFORMACIÓN DIGITAL

La pandemia sufrida hace unos años supuso un punto de inflexión en la manera en la que nos relacionamos con nuestros pacientes. La obligada necesidad de aislamiento y las medidas de contención del virus nos obligaron a establecer mecanismos que favorecieran la atención no presencial en aquellos casos en los que esto era posible.

En ese momento, los avances tecnológicos nos permitían impulsar mecanismos de comunicación y atención remota que hasta entonces no habían tenido un uso amplio. La tecnología nos permitía comunicarnos de forma eficiente con nuestros pacientes sin ponerlos en riesgo, nos facilitaba poder atender al paciente en su domicilio o allí donde se encontrara, monitorizar sus constantes vitales y conocer su estado de salud, proporcionarle información sobre su salud, o atenderle por videoconferencia o a través de chat interactivo.

Este tipo de atención no presencial resultó no solo ser positivo para nuestros pacientes, que estaban más seguros, evitaban desplazamientos a veces innecesarios, y se encontraban mucho más satisfechos en su entorno familiar, sino que permitió a nuestros profesionales conocer una nueva forma de trabajo que además optimizaba recursos, facilitaba toda la información que el clínico necesitaba para el tratamiento y seguimiento del paciente, y resultó altamente efectiva y segura.

Este nuevo modelo de atención promueve lo que se ha venido a denominar hospital líquido u hospital sin paredes. Un modelo en el que la asistencia sanitaria del paciente se realiza allí donde este se encuentra, eliminando las

barreras físicas que establecen los centros sanitarios, permitiendo compaginar la atención presencial con la atención no presencial en función de las necesidades específicas de cada paciente.

Este cambio supone una importante transformación digital: la incorporación de las tecnologías de la información y la comunicación a la práctica clínica para acercar la sanidad al paciente. Pero no se trata de un cambio meramente tecnológico, sino que implica una importante transformación organizativa, para los profesionales que, apoyándose en la tecnología, deben adoptar nuevas formas de trabajo para ejercer la práctica clínica, en muchas ocasiones sin el contacto físico con el paciente, utilizando sistemas que le proporcionan toda la información que necesitan, a través de formularios personalizados para el paciente, realizando videoconsultas, mediante la monitorización continua del paciente, a través de canales de comunicación directa e indirecta, con sistemas de alerta automática ante resultados alterados, favoreciendo el empoderamiento del paciente y fomentando su autocuidado.

IMPORTANCIA DE LA ECOGRAFÍA EN EL DIAGNÓSTICO DE LOS PACIENTES

El cambio en la manera de ejercer la clínica ha sufrido una notable transformación en la manera de explorar a los pacientes. Esta exploración ya no se basa únicamente en detectar los signos de la enfermedad a través de las tradicionales palpación y auscultación. Hoy en día, el clínico ha de llegar más allá haciendo uso de recursos que le brinda la tecnología. En este sentido, el hospital ha hecho una apuesta importante por la introducción de los ultrasonidos (ecografía) en las diferentes unidades clínicas de manera que el médico no tenga que recurrir a los servicios de diagnóstico por imagen con tanta frecuencia. De esta manera, se ahorra tiempo en el diagnóstico con su consabido beneficio para el paciente.

Es evidente que las necesidades tecnológicas han de ajustarse a la práctica clínica diaria, no siendo válidos los ecógrafos que habitualmente se utilizan para el diagnóstico en los servicios de imagen. La realidad exige ecógrafos de fácil manejo y transportabilidad (ecógrafos portátiles).

IMPLEMENTACIÓN DE LA RICA

La filosofía de la Recuperación Intensificada en Cirugía del Adulto (RICA) se fundamenta en que el proceso quirúrgico, considerado en su integridad, es susceptible de mejora y simplificación evitando determinadas actuaciones que aportan poco valor añadido para la recuperación del paciente. Esta manera de actuar supone un cambio de paradigma que, en cualquier caso, debe basarse siempre en la mejor evidencia científica disponible.

El estrés perioperatorio desencadenado en un paciente sólo es susceptible de mejora cuando el paciente retorna lo antes posible a su entorno social, familiar y personal. Esta es la principal razón de ser de la RICA, pero además la simplificación del proceso perioperatorio supone una clara ganancia en la

eficiencia del proceso en sí mismo. Además, esta sistematización del proceso se traduce en seguridad del paciente.

Debe señalarse que el hospital ha sido de los primeros en instaurar esta actividad entre los hospitales de su entorno y nivel, motivo por el cual se ha convertido en referente en múltiples congresos y reuniones donde la experiencia acumulada se transmite para que pueda ser aplicada en otros ámbitos quirúrgicos.

MODERNIZACIÓN Y MEJORA DE INFRAESTRUCTURAS SANITARIAS

En el Hospital Virgen de la Torre se han llevado a cabo las siguientes actuaciones encaminadas a la modernización y mejora de las infraestructuras:

- Obras en habitación y baño de habitación de la 2ª planta, para asegurar su accesibilidad a personas con discapacidad.
- Ampliación sala de personal en 4ª planta.
- Reforma general de dos baños del Hospital.
- Colocación de paneles acústicos para insonorización de compresores de cocina instalados en patio interior.

Actuaciones llevadas a cabo en el C.S.M. Puente de Vallecas:

- Acondicionamiento de las salas de espera en planta baja (pintura y decoración) para conseguir un entorno más favorable para los pacientes infantiles.

Actuaciones llevadas a cabo en C.E.P. Federica Montseny:

- Acondicionamiento de sala para la instalación de ecógrafos.

Además, el Hospital Universitario Infanta Leonor renueva continuamente sus infraestructuras tecnológicas para mantener actualizado el equipamiento que da servicio a sus profesionales y pacientes. Como ha venido haciéndose durante años, se ha continuado renovando el parque de equipos informáticos utilizados por nuestros profesionales, se han actualizado y sustituido equipos que dan servicio a nuestra red de comunicaciones, hemos seguido migrando la telefonía para hacerla totalmente digital, con la incorporación de nuestros Centros de Especialidades, Vicente Soldevilla y Federica Montseny, a la tecnología VoIP.

En este sentido, se renovaron elementos principales de la electrónica de red albergados en el CPD (Centro de Proceso de Datos) del hospital, se instalaron elementos adicionales para cubrir nuevas necesidades, como la instalación de un armario de comunicaciones adicional en la UHAD (Unidad de Hospitalización a Domicilio), para dar servicio a nuevos puntos de red instalados en la zona, para permitir la conexión de más equipos informáticos para facilitar el trabajo de nuestros profesionales. En este año, se han renovado y ampliado múltiples elementos de la electrónica de red en distintos lugares del hospital y nuestros centros adscritos.

El hospital incorporó soluciones tecnológicas para reforzar los medios audiovisuales de sus salas de formación y reuniones, dotando a estas salas de pantallas interactivas con ordenador incorporado (ops), sistemas de videoconferencia y grabación, así como de micrófonos ambiente y altavoces profesionales, los cuales han mejorado sustancialmente la experiencia de docentes y alumnos, facilitando igualmente la realización de sesiones y reuniones de propósito general.





Respuesta integrada a las necesidades asistenciales

Actividad asistencial
Actividad quirúrgica
Actividad global de consultas no presenciales
Donaciones – trasplantes
Técnicas utilizadas
Consultas externas
Casuística (CMBD)
Continuidad asistencial
Cuidados
Áreas de soporte y actividad

3

1. RESPUESTA INTEGRADA A LAS NECESIDADES ASISTENCIALES

ACTIVIDAD ASISTENCIAL

HOSPITALIZACIÓN	2021	2022
Altas totales ¹	16.103	17.165
Estancia Media* ¹	7,10	6,87
Peso Medio ¹	0,7209	0,7143
Ingresos totales	16.161	17.163
Ingresos Urgentes	13.052	13.891
Ingresos Programados	3.109	3.272
URGENCIAS		
Urgencias Totales	155.476	182.892
% Urgencias ingresadas	7,88	7,20
SESIONES HOSPITAL DE DÍA		
Oncológico	10.801	12.230
Infeccioso-SIDA	33	8
Psiquiátrico	6.859	7.095
Otros Médicos	16.678	18.256
Quirúrgico	7.208	8.292
DIÁLISIS (pacientes/mes)		
Hemodiálisis en el hospital	91	97
Hemodiálisis en centros concertados	42	50
Hemodiálisis domiciliaria	6	5
Pacientes CAPD	15	16
HOSPITALIZACIÓN A DOMICILIO		
Número de ingresos	737	1.060
Estancia Media	14,93	11,88
Altas	751	1.040
ACTIVIDAD OBSTÉTRICA		
Total Partos	1.771	1.846
% Cesáreas	21,12	19,93

Fuente: SIAE

¹Fuente Altas Totales, Estancia Media y Peso Medio: CMBD APR GRD 36

*Estancia Media No depurada.

ACTIVIDAD QUIRÚRGICA

ACTIVIDAD QUIRÚRGICA	2021	2022
Intervenciones quirúrgicas programadas con hospitalización	2.612	2.805
Intervenciones quirúrgicas urgentes con hospitalización	1.889	1.841
Intervenciones quirúrgicas programadas ambulatorias	8.123	9.343
Intervenciones quirúrgicas urgentes ambulatorias	115	124
Procedimientos quirúrgicos fuera de quirófano	6.594	6.417

Fuente: SIAE

ACTIVIDAD GLOBAL DE CONSULTAS NO PRESENCIALES

	2021			2022		
	eConsultas	Telefónicas	Telemedicina	eConsultas	Telefónicas	Telemedicina
CONSULTAS PRIMERAS	4.943	11.752	50	6.144	12.615	64
CONSULTAS SUCESIVAS		41.166	2.077		34.154	629
Total Consultas no presenciales	4.943	52.918	2.127	6.144	46.769	693

Fuente: SIAE

eConsultas: consultas entre facultativos promovidas por el médico de Atención Primaria a través del sistema habilitado para ello (SIPE).

Consultas Telefónicas (Primeras y Sucesivas): son las consultas en que el facultativo se pone en contacto con el paciente telefónicamente, dando lugar a la resolución de la consulta, al seguimiento telefónico del proceso o promoviendo una cita presencial en Consultas Externas.

Consultas Telemedicina (Primeras y Sucesivas): son las consultas en que el facultativo se pone en contacto con el paciente a través de medios telemáticos dando lugar a la resolución de la consulta, al seguimiento telemático del proceso o promoviendo una cita presencial en Consultas Externas.

DONACIONES – TRASPLANTES

TRASPLANTES	2021	2022
Trasplantes de Tejido Osteotendinoso	7	2
Trasplantes de Córneas	2	12
Trasplantes de Membrana Amniótica	6	3

Fuente: Oficina Regional de Coordinación Oncológica

TÉCNICAS UTILIZADAS

TÉCNICA	REALIZADAS PROPIO CENTRO		DERIVADAS A C.CONCERTADO	
	2021	2022	2021	2022
Nº de Pruebas de laboratorio	4.380.962	4.607.962		
Radiología convencional	152.573	154.114		
Ecografías (Servicio Rx.)	33.126	32.796	4.318	6.407
Ecografía doppler	1.942	1.714		
Citologías de anatomía patológica	7.509	8.228		
Endoscopias digestivo	13.655	11.232	532	518
Broncoscopias	381	394		
Mamografías	8.373	11.730	176	433
TC	24.083	23.584		
RM	9.543	9.708	486	483
Radiología intervencionista	913	883		

Fuente: SIAE

OTROS PROCEDIMIENTOS	2021	2022
Revisión Marcapasos sin sustitución de generador	934	1.213

Fuente: SIAE



CONSULTAS EXTERNAS

Consultas totales

Primeras consultas	169.326
Consultas Sucesivas	331.450
% Primeras consultas solicitadas por Atención Primaria	66,51
Índice sucesivas/primeras	1,96
TOTAL	500.776

Consultas por Servicio

ESPECIALIDAD	PRIMERAS CONSULTAS	CONSULTAS SUCESIVAS	% PRIMERAS CONSULTAS SOLICITADAS POR AP	TOTAL	ÍNDICE SUC/PRIM
Alergología	5613	8956	70,12	14569	1,6
Anestesia y Reanimación	12068	2164	0,41	14232	0,18
Cardiología	5555	6782	71,05	12337	1,22
Cirugía General y de Aparato Digestivo	6603	7597	69,44	14200	1,15
Dermatología	16129	20102	86,37	36231	1,25
Aparato Digestivo	7550	14019	57,77	21569	1,86
Endocrinología y Nutrición	5050	11531	61,27	16581	2,28
Farmacia	56	5	0,00	61	0,09
Ginecología	16101	24735	78,10	40836	1,54
Geriatría	1448	2581	26,17	4029	1,78
Hematología y Hemoterapia	2067	7213	54,86	9280	3,49
Medicina Interna	3894	14808	48,51	18702	3,8
Nefrología	1382	5485	58,90	6867	3,97
Neumología	5775	13565	56,43	19340	2,35
Neurología	6179	9851	76,79	16030	1,59
Obstetricia	4199	14053	55,94	18252	3,35
Oftalmología	20113	31104	87,65	51217	1,55
Oncología Médica	1004	8343	0,00	9347	8,31
Otorrinolaringología	13126	17758	81,58	30884	1,35
Pediatría	3709	8048	72,31	11757	2,17
Psiquiatría	4975	41390	70,93	46365	8,32
Rehabilitación	4581	7727	29,40	12308	1,69
Reumatología	3304	8066	61,89	11370	2,44
Salud Laboral	584	3253	0,00	3837	5,57
Traumatología	11880	28642	75,72	40522	2,41
Urología	6381	13672	72,72	20053	2,14

Fuente: SICYT



CONSULTAS SOLICITADAS COMO CONSECUENCIA DE LA LIBRE ELECCIÓN

ESPECIALIDAD	NÚMERO CITAS ENTRANTES LIBRE ELECCIÓN	NÚMERO CITAS SALIENTES LIBRE ELECCIÓN
Alergología	773	191
Aparato Digestivo	270	569
Cardiología	172	453
Cirugía General y del Ap. Digestivo	95	280
Dermatología	1.378	1.387
Endocrinología	234	234
Ginecología	842	353
Hematología	94	0
Medicina Interna	138	98
Nefrología	42	68
Neumología	43	132
Neurología	169	934
Obstetricia	50	106
Oftalmología	686	514
Otorrinolaringología	465	289
Pediatría	10	70
Rehabilitación	0	359
Reumatología	82	363
Traumatología	275	5.380
Urología	196	541
TOTAL	6.014	12.321

Fuente: CMCAP

Decreto 51/2010, de 29 de julio, del Consejo de Gobierno, por el que se regula el ejercicio de la libertad de elección de médico de familia, pediatra y enfermero en Atención Primaria, y de hospital y médico en Atención Especializada en el Sistema Sanitario Público de la Comunidad de Madrid.



CASUÍSTICA (CMBD)

25 GRD MÉDICOS MÁS FRECUENTES

GRD	DESCRIPCIÓN	EPISODIOS	%	ESTANCIA MEDIA	PESO MEDIO
560	PARTO	1.447	11,52%	2,39	0,2407
137	INFECCIONES E INFLAMACIONES PULMONARES MAYORES	1.144	9,11%	8,64	0,9487
194	INSUFICIENCIA CARDIACA	769	6,12%	9,14	0,6725
140	ENFERMEDAD PULMONAR OBSTRUCTIVA CRÓNICA	697	5,55%	7,62	0,6618
463	INFECCIONES DE RIÑÓN Y TRACTO URINARIO	551	4,39%	7,34	0,5240
139	OTRA NEUMONÍA	489	3,89%	7,40	0,6442
144	OTROS DIAGNÓSTICOS MENORES, SIGNOS Y SÍNTOMAS DE APARATO RESPIRATORIO	436	3,47%	6,43	0,5845
138	BRONQUIOLITIS Y NEUMONÍA POR VIRUS SINCICIAL RESPIRATORIO	327	2,60%	4,07	0,6244
284	TRASTORNOS DEL TRACTO Y VESÍCULA BILIAR	312	2,48%	6,13	0,6749
720	SEPTICEMIA E INFECCIONES DISEMINADAS	276	2,20%	12,15	1,0132
141	ASMA	234	1,86%	5,23	0,5285
282	TRASTORNOS DE PÁNCREAS EXCEPTO NEOPLASIA MALIGNA	223	1,78%	7,81	0,5667
249	OTRAS GASTROENTERITIS, NÁUSEAS Y VÓMITOS	201	1,60%	4,97	0,4763
045	ACVA Y OCLUSIONES PRECEREBRALES CON INFARTO	161	1,28%	16,89	0,8104
254	OTROS DIAGNÓSTICOS DEL APARATO DIGESTIVO	152	1,21%	5,94	0,6009
136	NEOPLASIAS RESPIRATORIAS	140	1,11%	11,93	0,8525
640	NEONATO, PESO AL NACER >2499 G NEONATO NORMAL O NEONATO CON OTRO PROBLEMA	134	1,07%	1,92	0,1525
113	INFECCIONES DE VÍAS RESPIRATORIAS SUPERIORES	133	1,06%	4,60	0,4271
750	ESQUIZOFRENIA	130	1,03%	13,18	0,4763
240	NEOPLASIA MALIGNA DIGESTIVA	122	0,97%	13,70	0,8993
469	DAÑO AGUDO DE RINÓN	122	0,97%	7,67	0,6227



GRD	DESCRIPCIÓN	EPISODIOS	%	ESTANCIA MEDIA	PESO MEDIO
468	OTROS DIAGNÓSTICOS, SIGNOS Y SÍNTOMAS SOBRE RIÑÓN Y TRACTO URINARIO	117	0,93%	4,50	0,4614
134	EMBOLISMO PULMONAR	106	0,84%	7,20	0,7094
145	BRONQUITIS AGUDA Y SÍNTOMAS RELACIONADOS	96	0,76%	5,10	0,6103
192	CATETERISMO CARDIACO POR OTRA CONDICIÓN NO CORONARIA	96	0,76%	6,22	0,9580
		8.615	68,57%		
TOTAL GRDs MÉDICOS		12.563	100,00%	7,50	0,6234

Fuente: CMBD APR GRD 36



25 GRD QUIRÚRGICOS MÁS FRECUENTES

GRD	DESCRIPCIÓN	EPISODIOS	%	ESTANCIA MEDIA	PESO MEDIO
540	CESÁREA	369	8,02%	3,08	0,4103
263	COLECISTECTOMÍA	324	7,04%	2,14	0,8533
446	PROCEDIMIENTOS URETRALES Y TRANSURETRALES	240	5,22%	2,12	0,6733
443	PROCEDIMIENTOS SOBRE RIÑÓN Y TRACTO URINARIO POR PROCESOS NO MALIGNOS	228	4,95%	2,22	0,9137
315	PROCEDIMIENTOS SOBRE HOMBRO, CODO Y ANTEBRAZO EXC. SUSTITUCIÓN DE ARTICULACIÓN	205	4,45%	2,04	0,7867
308	REPARACIÓN DE FRACTURA DE CADERA Y FÉMUR	183	3,98%	15,80	1,2964
302	SUSTITUCIÓN ARTICULACIÓN RODILLA	170	3,69%	3,95	1,1154
482	PROSTATECTOMÍA TRANSURETRAL	160	3,48%	2,32	0,6220
234	APENDICECTOMÍA SIN DIAGNÓSTICO PRINCIPAL COMPLEJO	152	3,30%	1,84	0,6177
231	PROCEDIMIENTOS MAYORES SOBRE INTESTINO GRUESO	151	3,28%	8,64	1,2513
301	SUSTITUCIÓN ARTICULACIÓN CADERA	151	3,28%	13,14	1,2472
313	PROCEDIMIENTOS SOBRE RODILLA Y PARTE INFERIOR DE LA PIERNA EXCEPTO PIE	146	3,17%	2,81	0,9695
171	IMPLANT. MARCAPASOS CARDIACO PERMANENTE SIN IAM, FALLO CARDIACO O SHOCK	129	2,80%	3,04	1,3911
228	PROCEDIMIENTOS SOBRE HERNIA INGUINAL, FEMORAL Y UMBILICAL	96	2,09%	1,27	0,7168
316	PROCEDIMIENTOS SOBRE MANO Y MUÑECA	91	1,98%	1,30	0,6604
513	PROC. SOBRE ÚTERO Y ANEJOS POR NO MALIGNIDAD, EXCEPTO LEIOMIOMA	85	1,85%	2,13	0,6861
227	PROCEDIMIENTOS SOBRE HERNIA EXCEPTO INGUINAL, FEMORAL Y UMBILICAL	81	1,76%	2,40	0,9285
098	OTROS PROCEDIMIENTOS SOBRE OÍDO, NARIZ, BOCA Y GARGANTA	80	1,74%	2,28	0,7951



GRD	DESCRIPCIÓN	EPISODIOS	%	ESTANCIA MEDIA	PESO MEDIO
174	INTERVENCIONES CORONARIAS PERCUTÁNEAS CON IAM	77	1,67%	3,95	1,5657
363	PROCEDIMIENTOS SOBRE MAMA EXCEPTO MASTECTOMÍA	71	1,54%	1,49	0,8930
230	PROCEDIMIENTOS MAYORES SOBRE INTESTINO DELGADO	70	1,52%	11,61	1,6622
226	PROCEDIMIENTOS SOBRE ANO	68	1,48%	1,19	0,6596
404	PROCEDIMIENTOS SOBRE TIROIDES, PARATIROIDES Y TRACTO TIROGLOSO	64	1,39%	1,95	0,7672
362	PROCEDIMIENTOS DE MASTECTOMÍA	57	1,24%	3,58	0,9265
220	PROCEDIMIENTOS MAYORES SOBRE ESTOMAGO, ESÓFAGO Y DUODENO	53	1,15%	5,36	1,4110
		3.501	76,08%		
TOTAL GRDs QUIRÚRGICOS		4.602	100,00%	5,16	0,9623

Fuente: CMBD APR GRD 36



25 GRD CON MAYOR CONSUMO DE RECURSOS

GRD	DESCRIPCIÓN	EPISODIOS	%	ESTANCIA MEDIA	PESO MEDIO
137	INFECCIONES E INFLAMACIONES PULMONARES MAYORES	1.144	6,66%	8,64	0,9487
194	INSUFICIENCIA CARDIACA	769	4,48%	9,14	0,6725
140	ENFERMEDAD PULMONAR OBSTRUCTIVA CRÓNICA	697	4,06%	7,62	0,6618
560	PARTO	1.447	8,43%	2,39	0,2407
139	OTRA NEUMONÍA	489	2,85%	7,40	0,6442
463	INFECCIONES DE RIÑÓN Y TRACTO URINARIO	551	3,21%	7,34	0,5240
720	SEPTICEMIA E INFECCIONES DISEMINADAS	276	1,61%	12,15	1,0132
263	COLECISTECTOMÍA	324	1,89%	2,14	0,8533
144	OTROS DIAGNÓSTICOS MENORES, SIGNOS Y SÍNTOMAS DE APARATO RESPIRATORIO	436	2,54%	6,43	0,5845
308	REPARACIÓN DE FRACTURA DE CADERA Y FÉMUR	183	1,07%	15,80	1,2964
284	TRASTORNOS DEL TRACTO Y VESÍCULA BILIAR	312	1,82%	6,13	0,6749
443	PROCEDIMIENTOS SOBRE RIÑÓN Y TRACTO URINARIO POR PROCESOS NO MALIGNOS	228	1,33%	2,22	0,9137
138	BRONQUIOLITIS Y NEUMONÍA POR VIRUS SINCITAL RESPIRATORIO	327	1,91%	4,07	0,6244
302	SUSTITUCIÓN ARTICULACIÓN RODILLA	170	0,99%	3,95	1,1154
231	PROCEDIMIENTOS MAYORES SOBRE INTESTINO GRUESO	151	0,88%	8,64	1,2513
301	SUSTITUCIÓN ARTICULACIÓN CADERA	151	0,88%	13,14	1,2472
171	IMPLANT. MARCAPASOS CARDIACO PERMANENTE SIN IAM, FALLO CARDIACO O SHOCK	129	0,75%	3,04	1,3911
446	PROCEDIMIENTOS URETRALES Y TRANSURETRALES	240	1,40%	2,12	0,6733
315	PROCEDIMIENTOS SOBRE HOMBRO, CODO Y ANTEBRAZO EXC. SUSTITUCIÓN DE ARTICULACIÓN	205	1,19%	2,04	0,7867
540	CESÁREA	369	2,15%	3,08	0,4103
313	PROCEDIMIENTOS SOBRE RODILLA Y PARTE INFERIOR DE LA PIERNA EXCEPTO PIE	146	0,85%	2,81	0,9695

GRD	DESCRIPCIÓN	EPISODIOS	%	ESTANCIA MEDIA	PESO MEDIO
045	ACVA Y OCLUSIONES CEREBRALES CON INFARTO	161	0,94%	16,89	0,8104
282	TRASTORNOS DE PÁNCREAS EXCEPTO NEOPLASIA MALIGNA	223	1,30%	7,81	0,5667
141	ASMA	234	1,36%	5,23	0,5285
174	INTERVENCIONES CORONARIAS PERCUTÁNEAS CON IAM	77	0,45%	3,95	1,5657
		9.439	54,99%		
TOTAL GRDs		17.165	100,00%	6,87	0,7143

Fuente: CMBD APR GRD 36



CONTINUIDAD ASISTENCIAL

Los decretos del [Área Única](#) y [Libre Elección](#) de la Comunidad de Madrid del año 2010 marcan un escenario en el que se hace imprescindible impulsar el establecimiento de una cultura de trabajo conjunto y organizado entre los diferentes ámbitos asistenciales.

La continuidad asistencial se entiende como un elemento esencial que añade valor a la asistencia sanitaria prestada en la Comunidad de Madrid, y como un elemento de garantía de una atención de calidad. De esta forma, se establecen acciones que refuerzan el vínculo, relación y compromiso entre la Atención Especializada, la Atención Primaria y el entorno social en pacientes institucionalizados, permitiendo así una atención sanitaria continuada de los pacientes.

A continuación, se presentan los principales resultados de la actividad desarrollada por este centro en el ámbito de la continuidad asistencial.

Comisiones y líneas de trabajo

COMISIONES COMPARTIDAS ATENCIÓN PRIMARIA-HOSPITAL	LÍNEAS DE TRABAJO Y PROYECTOS ABORDADOS
<p>Reuniones entre la Dirección Asistencial y la Dirección Continuidad Asistencial del hospital</p>	<ol style="list-style-type: none"> 1. Resolución incidencias de Radiología 2. Mejora plan de Incidencias – Servicio de Aparato Digestivo 3. Situación demoras primera consulta 4. Revisión circuito al alta de pacientes con diagnóstico de IC y EPOC 5. Seguimiento PAIs 6. Información y participación en nuevos proyectos de Continuidad Asistencial
<p>Comisión del sector asistencial</p>	<ol style="list-style-type: none"> 1. Circuito de pacientes pluripatológicos de Salud Mental 2. Proceso Perinatal 3. Agenda monográfica de reproducción asistida abierta a libre elección desde Atención Primaria 4. Telederma – Constitución del Grupo Director local – Plan de Formación 5. Jornada de Cronicidad. Presentación de 4 comunicaciones conjuntas 6. Análisis y propuesta de formación a enfermeras AP – PICC y PORTHA- CATH 7. Cronograma Grupos Directores Locales 8. Cronograma visitas a los Centros de Salud – DCA HUIL 9. Presentación Plan de AP de la DASE en Comisión de Dirección

COMISIONES COMPARTIDAS ATENCIÓN PRIMARIA-HOSPITAL	LÍNEAS DE TRABAJO Y PROYECTOS ABORDADOS
Comisión de coordinación asistencial de cuidados	<ol style="list-style-type: none"> 1. Seguimiento del circuito de altas de pacientes con IC y EPOC 2. A partir del 2T de 2022 y a propuesta de los responsables de la DASE, se unifica la Comisión de continuidad de Cuidados con la del Sector de Continuidad Asistencial
Comisión de Coordinación Asistencial en Farmacoterapia	<ol style="list-style-type: none"> 1. Circuito de revisión de pacientes con prescripción errónea de Metotrexato 2. Circuito de Programa Atento 3. Seguimiento de indicadores de prescripción comunes
Comisión de coordinación y seguimiento de la implantación de procesos asistenciales integrados	<ol style="list-style-type: none"> 1. Información de nuevas acciones relacionadas con el PAI de Insuficiencia Cardíaca (IC) 2. Presentación resultados del circuito de los PAIs PCC y EPOC en los Centros de Salud 3. Jornada de Cronicidad y proyectos conjuntos de coordinación de PAIs
Comité del dolor	<ol style="list-style-type: none"> 1. Nueva normativa y Reglamento Comisión Dolor 2. Buenas prácticas en dolor. Llamada telefónica de seguimiento postécnica de dolor por enfermería 3. Análisis situación y estrategia de consulta de dolor 4. Experiencia del paciente en consulta de dolor 5. Valoración de nuevos circuitos de comunicación con AP 6. Grupos de trabajo específicos para el Hombro doloroso (Traumatología, Rehabilitación, Reumatología y Anestesia), Dolor de suelo pélvico (Ginecología, Urología, matronas, Anestesia), Dolor Oncológico (Oncología, Paliativos, Hematología y Anestesia) 7. Control de pacientes no oncológicos con fentanilo de absorción rápida por parte de farmacología 8. Seguimiento objetivos dolor de Contrato Programa
Comité de lactancia materna (LM)	<ol style="list-style-type: none"> 1. Seguimiento trimestral indicadores LM 2. Curso LM 2022 3. Pictograma LM 4. Contactos grupos apoyo LM para sinergia de acciones 5. Acciones semana mundial LM 6. Concurso incentivación LM 7. Encuesta AP sobre motivos de cese LM 8. Tríptico Informativo Lactancia Artificial. Puesta en marcha contacto con Centro de Salud Municipal para desarrollo de estrategias conjuntas en salud materno infantil y lactancia materna
Proceso integrado perinatal	<ol style="list-style-type: none"> 1. Constitución del grupo de trabajo del Proceso Integrado Perinatal (PIP) 2. Elaboración, presentación y difusión del proyecto PIP



COMISIONES COMPARTIDAS ATENCIÓN PRIMARIA-HOSPITAL	LÍNEAS DE TRABAJO Y PROYECTOS ABORDADOS
	3. Constitución grupo seguimiento embarazo bajo riesgo
Subcomisión de pediatría	<ol style="list-style-type: none"> 1. Análisis de la situación del hospital y de atención primaria. 2. Reglamento de la comisión. 3. Presentación inicial del Proceso Asistencial integrado del niño con patología crónica y complejidad 4. Análisis de la situación de las derivaciones a traumatología y rehabilitación infantil y propuesta de nuevos circuitos 5. Plan formativo anual en Pediatría
Grupo de trabajo de coordinación y seguimiento de la implantación Telederma	<ol style="list-style-type: none"> 1. Constitución GDL en Telederma y establecimiento de objetivos 2. Análisis sobre uso de formulario y QR de las eConsultas de Dermatología 3. Plan Formativo y Presentación del mismo 4. Sesión 1 del plan formativo: Patología banal
Continuidad Asistencial en el Proceso del Parto	<p>Protocolos de actuación en el HUIL</p> <ul style="list-style-type: none"> · Hoja de custodia RN · Página web y plan de parto · Visita embarazadas · Código VISEM · Continuidad del circuito de bajo riesgo · Adelanto de citas para mujeres que su primera cita es después de la 12 semana · Citologías en medio líquido · Obstetra /ginecólogo de enlace para resolver posibles dudas



Otras líneas de Trabajo

COORDINACIÓN ENTRE PROFESIONALES SANITARIOS DEL HUIL Y PROFESIONALES DE LOS CENTROS SOCIO SANITARIOS, EN PERSONAS INSTITUCIONALIZADAS	LÍNEAS DE TRABAJO
Unidad de Coordinación en la Prevención de Fracturas por Fragilidad (FLS)	<ol style="list-style-type: none"> 1. Implantar un proceso asistencial para la coordinación en las FLS que incluya a los profesionales de AP 2. Designar una Enfermera Gestora del Caso 3. Seguimiento de indicadores de resultado tras la implantación del proceso 4. Definición de plan de mejora
Mejoras en Procedimiento Administrativo Integrado para la Gestión de Primera Cita del Recién Nacido (PADMI)	<ol style="list-style-type: none"> 1. Modificación sistema de comunicación a AP de Procedimiento de Cita del Recién Nacido al alta hospitalaria 2. Seguimiento de indicadores y propuesta de Plan de Mejora
Mejoras en la información al Alta del paciente con Tratamiento Anticoagulación Oral (TAO)	<ol style="list-style-type: none"> 1. Creación grupo de trabajo de Mejora Información 2. Definir criterios de calidad de la información al alta y elaborar recomendaciones y definir plan de acción de mejora 3. Evaluar la mejora de la información al alta de pacientes en tratamiento con TAO tras la puesta en marcha de medidas de mejora
Circuito Alta Precoz Post-parto	<ol style="list-style-type: none"> 1. Presentación del protocolo de alta precoz del postparto con apoyo hospitalario (APPAH) de madres y recién nacidos en el Hospital 2. Coordinación del alta para dar soporte a la continuidad de cuidados materno-infantiles

CUIDADOS

Planes de cuidados estandarizados

Los planes de cuidados basados en el método científico, que se desarrolla a través del proceso enfermero, son el instrumento de trabajo necesario que toda enfermera debe conocer y utilizar ya que garantiza la normalización de la actividad, disminuyendo la variabilidad del cuidado y estableciendo un lenguaje común y un proceso homogéneo en las intervenciones aplicables a cada paciente y cuidador con relación a sus necesidades.

En octubre de 2013, desde Dirección de Enfermería se comienza a desarrollar un proyecto de trabajo consistente en la implantación de un Nuevo Catálogo de Planes de Cuidados Estandarizados compatible con la herramienta informática SELENE.

En octubre de 2014, quedan implantados los Planes de Cuidados Estandarizados en el Hospital Universitario Infanta Leonor y, en 2017, en el Hospital Virgen de la Torre en todas las hospitalizaciones médicas, quirúrgicas, domiciliaria, obstetricia, pediatría y psiquiatría.

Los datos correspondientes al 2022, que se exponen a continuación, indican el porcentaje de pacientes a los que se les realizaron Planes de Cuidados sobre el total de altas.

INDICADOR	2022
% de pacientes a los que se les ha realizado planes de cuidados	89%
% Altas con Planes de Cuidados	81%
TOTAL PLANES DE CUIDADOS 2022	10.401

El catálogo de Planes de Cuidados Estandarizados se actualiza periódicamente a través del Grupo de trabajo de Metodología Enfermera.

El Modelo de Cuidado desarrollado es el modelo de valoración por Patrones Funcionales de Marjory Gordon, garantizando que el cuidado de Enfermería incluya el Proceso de Atención de Enfermería (PAE) y la taxonomía NNN: NANDA, NIC (Clasificación de Intervenciones de Enfermería), NOC (Clasificación de Resultados de Enfermería), en un modelo de gestión del cuidado propio, orientado hacia la prevención de complicaciones, la cultura de calidad y el impacto en el perfil epidemiológico de la población vallecana.

Como aspecto relevante, cabe destacar que esta metodología de trabajo está totalmente integrada e implantada en nuestros centros y es útil como herramienta de comunicación interniveles en lo que a los cuidados se refiere (Centros de Salud de Atención Primaria, SUMMA 112, centros sociosanitarios, dispositivos de Salud Mental, otros hospitales).

A continuación, se muestra la tabla con el resultado anual de los Indicadores Objetivos de Calidad. Como novedad, este año se ha incluido el nuevo indicador "Implementación del Programa de Movilización Precoz que se

desarrolle en cada hospital” del que se evaluará el “Porcentaje de pacientes que han sido incluidos en el Programa de Movilización Precoz” con carácter trimestral tal y como viene recogido en el Contrato Programa 2022.

INDICADORES OBJETIVOS DE CALIDAD	2022
% de pacientes con Informes de Cuidados de Enfermería con formato RD 1093/2010, de 3 de septiembre	81,19 %
% de pacientes ingresados con valoración del riesgo de padecer úlceras por presión (UPP) mediante escala validada de riesgo de UPP	93,02 %
% de pacientes con úlceras por presión categoría II, III y IV desarrolladas durante el ingreso en pacientes con estancias hospitalarias de más de 2 días	1,45 %
% de pacientes ingresados con valoración del riesgo de caídas mediante escala validada de riesgo de caídas	86,27 %
Incidencia de caídas en pacientes hospitalizados por cada 1.000 días de estancias	2,81 %
% de pacientes con criterios de inclusión que han sido incluidos en el Programa de Movilización Precoz	41,28%

Protocolos y registros enfermeros

La actividad de Enfermería está sustentada en protocolos, procedimientos normalizados de trabajo, así como en procedimientos diagnósticos y/o terapéuticos que la Enfermería desarrolla de forma autónoma o bien en equipos multidisciplinares.

Por extensión de este documento, no procede enumerarlos todos. Se encuentran disponibles en la INTRANET del hospital, accesibles a todos los profesionales.

Los registros enfermeros se realizan en SELENE y PICIS (críticos), básicamente en formularios estructurados de los que posteriormente podemos explotar y exportar información. Los formularios de Enfermería son múltiples y se adaptan a las necesidades de los pacientes atendidos en cada unidad, según la especificidad de la misma. No obstante, existen formularios comunes como son:

- Formulario de valoración al ingreso: registro de valoración enfermera por patrones funcionales.
- Formulario de valoración al alta: registros de Enfermería al alta de donde se obtiene el Informe de Alta de Enfermería/Informe de Continuidad de Cuidados.

Actividades vinculadas a la Enfermería de Práctica Avanzada

- Consulta de Heridas Crónicas y Complejas
- Consulta de Ostromías



- Proceso de Terapia Intravenosa – Accesos Vasculares: Equipos de Terapia Intravenosa para implantación de Catéter Central de Inserción Periférica (PICC), en ambos hospitales
- Consulta Diabetología Adultos
- Consulta Diabetología Pediátrica
- Consulta Enfermedad Crónica Avanzada (ERCA)
- Diálisis Peritoneal y Hemodiálisis Domiciliaria
- Hospitalización a Domicilio Adultos (5 rutas asistenciales)
- Hospitalización a Domicilio Psiquiátrica (1 ruta asistencial)
- Triage Manchester Avanzado en Servicio de Urgencias: Petición de pruebas diagnósticas y terapéuticas por Enfermería, así como administración de medicación de forma protocolizada
- Triage Pediátrico Avanzado: Triángulo de Evaluación Pediátrica (TEP)
- Rehabilitación Cardíaca
- Proceso de Atención a Pacientes Paliativos – Enfermera gestora de casos y responsable del Proceso
- Enfermera de Continuidad Asistencial (ECA) – Enfermera gestora de casos – Estrategia de atención a pacientes crónicos complejos
- Enfermera de Cuidados a Pacientes con Insuficiencia Cardíaca
- Enfermera de Cuidados en Pacientes HIV
- Enfermera de Cuidados en Pacientes con Enfermedad Inflamatoria Intestinal
- Consulta de Matrona en el Bienestar Emocional en la Gestante

La enfermera de continuidad asistencial

Actuación de las Enfermeras de Continuidad Asistencial (ECAS) en Paciente Crónico Complejo (PCC)

Establecimiento de circuitos de entrada diferentes a la Urgencia convencional

- Circuito para la valoración en Hospital de Día Médico ante la descompensación detectada por Atención Primaria, mediante eConsulta/mail/teléfono.
- Coordinación con AP mediante teléfono /mail para gestión de casos.
- Circuito con la Urgencia en PAI de PCC: Aviso de derivación a la Urgencia desde Atención Primaria, se informa a triaje.
- Contacto directo en pacientes especialmente reingresadores, con suficiente apoyo familiar, comprobada correcta adherencia y con

nivel de conocimientos suficientes sobre su patología, a través del teléfono corporativo.

- Proyecto de hospital sin paredes, colaboración con Hospitalización a Domicilio.

Seguimiento durante la hospitalización, para identificación de necesidades y elaboración de plan de continuidad de cuidados consensuado con paciente/familia.

- Revisión de listados de pacientes con Nivel de Intervención Alto "NIA".
- Valoración integral de dichos pacientes: formulario de valoración de pacientes crónicos (datos generales, valoración funcional, cognitiva y social, calidad de vida, plan para el seguimiento tras el alta, educación sanitaria).
- Seguimiento de la evolución durante la hospitalización a través de la Historia Clínica Electrónica, coordinación con Enfermería de hospitalización, enfermeras especialistas o de práctica avanzada, etc., (Geriatría, enfermera de IC, ostomías, heridas).

Circuitos de salida

- Revisión de los listados de altas del día anterior (IC/EPOC) y envío a la Unidad Administrativa del Centro de Salud, a través de buzgen, para gestión de cita en 24-72h con su enfermera de Atención Primaria.
- Revisión de listados alta de pacientes con NIA para gestión del caso.
- Revisión de las prealtas: "P", para continuidad de cuidados.
- Valoración al alta de pacientes vulnerables no incluidos en PAI PCC que precisen asegurar continuidad de cuidados (a petición de su profesional de referencia).
- Revisión de informes de Continuidad de Cuidados y de Alta Hospitalización.
- Asegurar material necesario (prescripción hospitalaria o no).
- Asegurar el alta en las mejores condiciones posibles (paciente/cuidador no dudas de cuidados, tratamiento, etc.).
- Comunicación a Atención Primaria del alta vía telefónica o email.
- Sesiones a las supervisoras de las unidades de hospitalización para coordinación de las actuaciones de las ECAs con la Enfermería de hospitalización y de práctica avanzada.

Actuación de las ECAS en el PACIENTE PALIATIVO

- Captación de pacientes paliativos a través de la marca PAL o a través de la solicitud de interconsulta por parte de los profesionales de las unidades, para inclusión en Proceso de "Cuidados Paliativos".
- Valoración y registro, a través del "Formulario de Inclusión" en el proceso y de "Valoración Paliativos", así como la valoración clínica, seguimiento,



atención clínica, información coordinación y derivación de estos pacientes, según necesidades a Atención Primaria, ESAD o Unidad de Cuidados Paliativos (UCP) en Hospital Virgen de la Torre: Atención compartida y coordinación con los diferentes profesionales implicados en el seguimiento.

- Coordinación y difusión del proceso por los servicios médicos (Geriatría, Neurología, Nefrología, Digestivo), con implicación en las actividades (sesiones clínicas) de la hospitalización oncológica.
- Sesiones de paliativos sobre: papel de la enfermera de paliativos y el ESH (equipo de soporte hospitalario), cuando poner ITC-Paliativos, de los diferentes circuitos, de continuidad de cuidados, de herramientas para control sintomático, etc.).
- Participación en el curso de paliativos realizado en este hospital.

Experiencias con grupos de pacientes, el paciente experto

Proyecto ExpaDerm. En enero de 2022 se inicia el proyecto, partiendo de encuestas previas de percepción de los pacientes con psoriasis (PS) y Dermatitis Atópica (DA) del HUIL, para definir las etapas asistenciales (touch points) más problemáticas. En marzo y abril 2022 se realizan 3 talleres de acción participativa de 3 horas de duración cada uno. Grupos mixtos: Participan 13 profesionales y 16 pacientes (50% de DA y 50% de Psoriasis). Se llega a un prototipo de acción a desarrollar, con bocetos y viñetas, que se testan y consensúan entre todos los participantes. Se llega a un plan de cómo implementar las acciones consensuadas.

Para el desarrollo e implantación del Plan de Acción se han generado tres grupos de trabajo para mejorar su proyecto asistencial, con varias líneas de acción.

1. Grupo de desarrollo tecnológico. Entre sus acciones destacan la implantación de una app para facilitar el acceso y seguimiento del paciente con psoriasis y dermatitis atópica al ámbito de AP o AH, una eConsulta monográfica para la interrelación entre dermatólogos, reumatólogos y médicos de AP.

2. Grupo de proceso asistencial. Se incorpora en el proceso asistencial del paciente el apoyo psicológico en diferentes formas: virtual, presencial o a través de TIC, dependiendo de la gravedad de proceso.

3. Grupo de autocuidado. Se forma a pacientes expertos para crear grupos de autoayuda para el apoyo de pacientes con su misma enfermedad.

Proyecto ExpaiCard. En noviembre de 2022 se realiza la misma metodología con los pacientes de Insuficiencia Cardíaca (IC), partiendo de entrevistas previas a pacientes y profesionales, y un taller interactivo. Se cuentan con 8 profesionales y 14 pacientes y cuidadores de IC.

Se realiza el *Patient Person y Journey Map* y se está en la fase de consenso de las principales barreras y posibles soluciones, quedando por definir e implantar el plan de acción consensuado.

Proceso de integración voluntaria como enfermeros especialistas

Por Orden 200/2021, de 23 de febrero, del Consejero de Sanidad, se publicó en el Boletín Oficial de la Comunidad de Madrid, de 11 de marzo de 2021, la convocatoria del proceso de integración voluntaria en el régimen del personal estatutario de Enfermero/a Especialista en Enfermería Geriátrica, Enfermería Pediátrica y Enfermería de Salud Mental para el personal que presta servicios en las instituciones sanitarias del Servicio Madrileño de Salud, al amparo de lo dispuesto en la Ley 9/2015, de 28 de diciembre, de Medidas Fiscales y Administrativas y, por Orden 1235/2021, de 29 de septiembre, del Consejero de Sanidad, se aprueba la relación definitiva del personal que se integra en el régimen estatutario en la categoría de Enfermero/a Especialista en Enfermería Geriátrica, Enfermería Pediátrica y Enfermería de Salud Mental en aplicación de la Orden 200/2021, de 23 de febrero.

En nuestro Hospital, dicha integración tan solo afectaba a las categorías de Enfermería Pediátrica y Enfermería de Salud Mental.

Durante el año 2022 no se ha realizado oferta de integración voluntaria en plazas de enfermero/a especialista. No obstante, mediante procesos de dotación de nuevos recursos por modificación de plantilla orgánica, propuestos desde la Dirección Gerencia del Hospital, a 31/12/2022, se contaba con la dotación de 65 Enfermeros/as Especialistas: 2 de Enfermería del Trabajo, 20 de Enfermería Pediátrica y 18 de Enfermería de Salud Mental.

Además, hay que contar con la dotación de 25 plazas de Enfermero/a Especialistas Obstétrico-Ginecológico (matronas).

Líneas de investigación en Cuidados

El año 2022 ha implicado el esfuerzo de retomar la actividad asistencial a niveles de prepandemia, pero con muchas lecciones aprendidas de aquella experiencia, todas aplicables al ámbito de los cuidados. Proyectos y estudios que quedaron inconclusos debido a la pandemia por Covid-19 se han podido retomar, y se han abierto nuevas oportunidades de desarrollo de investigación en cuidados.

Se han retomado líneas de investigación desde la Enfermería de Práctica Avanzada (cuidado de heridas crónicas o coordinación de la detección multidisciplinar de fragilidad ósea para la prevención de segundas fracturas) y se ha estudiado el nivel de conocimientos de los profesionales sanitarios de Nefrología sobre la planificación anticipada de la asistencia sanitaria.

Por otro lado, se ha favorecido el desarrollo de nuevos proyectos que se benefician de la utilización de las nuevas tecnologías en el cuidado. Por ejemplo, en el uso de realidad virtual en el apoyo a la técnica de venopunción

en pacientes pediátricos, o el uso de la telemedicina en la atención enfermera dentro del marco de la atención sanitaria de diferentes áreas de nuestro centro.

ÁREAS DE SOPORTE Y ACTIVIDAD

Alimentación

DIETAS ADMINISTRADAS	
Desayunos	142.548
Comidas	150.993
Meriendas	128.237
Cenas	28.770
TOTAL	562.647

Lavandería

Durante el año 2022, se han procesado 783.280 kilogramos de ropa.

Limpieza

La superficie total a limpiar es de 56.823 metros cuadrados.

Seguridad y vigilancia: Actuaciones y tipos

Controles de acceso, patrullas de inspección y control, intervención y respuesta ante incidentes de seguridad, prevención de delitos, custodia de objetos.

- 1.994 intervenciones
- 2.190 rondas de control programadas

Servicios Técnicos Actuaciones por oficios

Número de órdenes de trabajo realizadas:

- Mantenimiento preventivo: 3.507
- Mantenimiento correctivo: 10.083
- Mantenimiento técnico-legal: 502

Electromedicina: Actuaciones

Se han realizado 2.663 partes de trabajo.

Régimen jurídico: Actuaciones y tipos

La actividad del Servicio de Asesoría Jurídica del Hospital Universitario Infanta Leonor es tangencial a la actividad clínica y tiene su soporte en la gestión de las diligencias, oficios y reclamaciones de los Órganos Judiciales, y los Cuerpos y Fuerzas de Seguridad del Estado. Además, es el sustrato de base de las contestaciones a la Unidad de Responsabilidad Patrimonial respecto de reclamaciones de pacientes o sus familiares, por presuntas negligencias, impericias e imprudencias en la actuación clínica del personal sanitario.

La actividad del Servicio de Asesoría del Hospital Universitario Infanta Leonor en el ejercicio 2022 se resume en 867 acciones jurídicas, con un incremento del 15% sobre el ejercicio 2021, que se desglosan como sigue:

ACCIONES JURÍDICAS	
Contestación a oficios judiciales, requerimientos de informes e Historias Clínicas tanto en órganos jurisdiccionales como de las FFCCSE	701
Citaciones, notificaciones judiciales y comparencias ante diversos juzgados	14
Informes sobre contratos o convenios	4
Mesas de Contratación	69
Resolución de recursos de reposición (manteniendo el índice de desestimación en el 96% en la resolución para el Hospital)	35
Procedimiento de resolución de conflictos	2
Expedientes de Responsabilidad Patrimonial (de los cuales, a día de hoy, se han resuelto con éxito la totalidad de los mismos)	36
Sesiones jurídicas a Servicios	2
Resolución de impugnaciones de Mesas de Contratación ante el TACP (con un 100% de efectividad)	4
TOTAL	867

Sistemas y Tecnología de la Información: Proyectos por áreas, actuaciones e incidencia

Tras la pandemia, se consolidaron soluciones tecnológicas que habían tenido un uso especialmente intenso durante ese periodo. Soluciones de videoconsulta, para la atención no presencial del paciente, comunicación a través de videoconferencia entre pacientes con algún tipo de aislamiento y sus familiares, herramientas de teletrabajo, notificaciones automáticas de información a través de mensajería y comunicación electrónica, soluciones de monitorización y seguimiento del paciente en domicilio, son algunos ejemplos de tecnologías ya consolidadas en nuestros centros.

Durante este año, se ha incrementado la actividad de la Unidad de Hospitalización a Domicilio, incluyendo nuevos protocolos de actuación y

mejorando las herramientas que permiten la monitorización y seguimiento de nuestros pacientes en domicilio. Esta unidad sigue incrementando su capacidad de atención simultánea de pacientes en domicilio.

En la relación con nuestros centros de Atención Primaria, se diseñó e implantó la eConsulta de artritis psoriásica, una interconsulta electrónica entre el médico de familia, el dermatólogo y reumatólogo del hospital, que a través de un cuestionario electrónico permite al primero identificar las necesidades de derivación del paciente a estos servicios.

Alineados con la estrategia de la DGSISD (Dirección General de Sistemas de Información Sanitaria y Salud Digital), el hospital comenzó un proyecto piloto para implantar un sistema completo de Patología Digital. El modelo que se pretende definir permitirá digitalizar las muestras generadas en este servicio, las cuales se almacenarán en un repositorio dedicado para su estudio y diagnóstico. Esta solución facilitará el diagnóstico compartido con profesionales especializados en ciertas patologías, ya que permitirá la colaboración segura con otros centros. Como herramientas de ayuda al diagnóstico, está previsto el desarrollo de algoritmos de IA, que analizarán previamente las imágenes para ayudar a identificar o descartar casos de malignidad.

Se han seguido impulsando los proyectos basados en Inteligencia Artificial (IA), tanto analíticos como predictivos, para facilitar a nuestros profesionales la labor investigadora y de gestión. En este sentido, se ha incorporado en la herramienta basada en IA que utilizan nuestros profesionales, un nuevo módulo que permite la incorporación de estudios para su valoración y asesoramiento por parte de expertos clínicos y analistas de datos, para facilitar al profesional el trabajo de definición y análisis del estudio.

En cuanto al equipamiento tecnológico, el hospital ha seguido renovando y actualizando la tecnología existente en sus centros, actualizando los equipos de puesto de nuestros profesionales y los sistemas operativos para evitar la obsolescencia, dotándoles de equipamiento móvil que permita el trabajo desde cualquier lugar, mejorando la electrónica de red y las comunicaciones que dan servicio a nuestros centros.

El Hospital Universitario Infanta Leonor apuesta por la gestión por procesos, definiendo procesos transversales que involucran equipos multidisciplinares, coordinados y liderados para conseguir objetivos comunes. Desde el área de Sistemas de Información se están explorando herramientas informáticas que permiten definir Workflows de trabajo para automatizar procesos, orientar a los profesionales en la toma de decisiones y favorecer la colaboración y compartición de información.

Gestión Ambiental

En el hospital, se encuentra plenamente implantado un sistema de gestión ambiental de acuerdo a la norma ISO 14001:2015 que se encuentra en disposición de optar a la certificación, según los resultados de la auditoría interna realizada anteriormente.



Realizamos un especial seguimiento a consumos con el constante objetivo del ahorro energético y unos consumos más eficientes.

ASPECTO AMBIENTAL: HU INFANTA LEONOR- H VIRGEN DE LA TORRE	UNIDAD DE MEDIDA	2020	2021	2022
Consumo de agua	m ³ /año/estancia	0,55	0,48	0,53
Consumo de electricidad	kWh/año/m ²	158,09	145,82	157,22
Consumo de gasoil	dm ³ /año/m ²	0,00	0,00	0,00
Consumo gas natural	kWh/año/m ²	141,88	149,71	123,35
Consumo de papel	kg/año/estancia	0,30	0,31	0,31
Consumo energético total = consumo de electricidad + consumo de combustibles utilizados	kWh/año/m ²	299,97	295,53	281,08

Como se puede apreciar en la tabla, durante el año 2022 se ha continuado con la reducción de consumos incluido el consumo energético total, a pesar de continuar con los efectos del COVID-19.

Volumen por tipo de residuos: papel, envases, residuos sólidos, orgánicos, infecciosos, citostáticos, químicos + industriales

ASPECTO AMBIENTAL: HU INFANTA LEONOR- H VIRGEN DE LA TORRE	UNIDAD DE MEDIDA	2020	2021	2022
Generación de residuos no peligrosos	kg/año/estancia	7,12	7,98	8,39
Generación de residuos peligrosos	kg/año/estancia	3,50	3,07	2,00
Generación de residuos biosanitarios clase III	kg/año/estancia	3,27	2,82	1,72
Generación de residuos químicos clase V	kg/año/estancia	0,14	0,15	0,18
Generación de residuos citotóxicos clase VI	kg/año/estancia	0,09	0,09	0,09
Residuos reciclados	% de kg residuos reciclables o valorizables/kg de residuos no peligrosos	19,76 %	21,00 %	22,85 %

Como se puede apreciar en la tabla, durante el año 2022 se ha producido una bajada en la generación tanto de los residuos peligrosos como de los biosanitarios clase III.

En los residuos con posibilidad de reciclado o valorizables, continuamos con su aumento al 22,85%, fruto de las acciones de mejora y concienciación acometidas durante este año.

Objetivos Sistema Gestión Ambiental logrados

- Objetivo 1: aumento de punto de recogida selectiva en todos los controles de enfermería.
- Objetivo 2: disponer de programa que nos informe de actualizaciones de las normativas legales y su control.
- Objetivo 3: puntos de recarga de coches eléctricos.
- Objetivo 4: campaña de sensibilización de consumos (con bajada del consumo energético total).





Calidad

Objetivos institucionales
de calidad
Comisiones Hospitalarias
Grupos de Mejora
Certificaciones y
Acreditaciones

4

2. CALIDAD

OBJETIVOS INSTITUCIONALES DE CALIDAD

INDICADOR	FÓRMULA	RESULTADO H. INFANTA LEONOR	GRUPO 2	GLOBAL SERMAS
Objetivo 1: Mejorar los resultados clave en calidad asistencial				
1.1 PORCENTAJE DE ACCIONES DESARROLLADAS PARA MEJORAR LA CALIDAD PERCIBIDA (INDICADOR SINTÉTICO)	<i>% Pacientes satisfechos y muy satisfechos con la atención recibida en 2022¹</i>	88,95%	89,05%	89,44%
	<i>Nº total de acciones de mejora desarrolladas²</i>	5	72 Media: 5,54	194 Media: 5,71
	<i>Realizada acción de mejora en Consultas externas</i>	Sí realizada	100%	97%
	<i>Realizada acción de mejora en hospitalización</i>	Sí realizada	100%	97%
	<i>Realizada acción de mejora en urgencias</i>	Sí realizada	100%	100%
	<i>Realizada acción de mejora en cirugía ambulatoria</i>	No, por buenos resultados	100%	100%
	<i>Nº de líneas de actuación del Comité de Calidad Percibida³</i>	8	100 Media: 7,69	243 Media: 7,15
	<i>Nº técnicas de tipo cualitativo</i>	3	22 Media: 1,69	59 Media: 1,74
	<i>Entrevista semiestructurada a pacientes clave</i>	Si	85%	85%
	<i>Promover la participación de los pacientes en los comités</i>	Si	100%	97%
Objetivo 2: Avanzar en la mejora de la seguridad del paciente				
2.1. PORCENTAJE DE ACCIONES DESARROLLADAS PARA EL DESPLIEGUE DE LA SEGURIDAD DEL PACIENTE	<i>Nº rondas en unidades de hospitalización breve psiquiátrica</i>	1	14 Media: 1,17	32 Media: 1,28
	<i>Nº rondas en UCI</i>	1	22 Media: 1,69	42 Media: 1,56
	<i>Nº rondas en hospital de día</i>	1	18 Media: 1,38	34 Media: 1,17

¹ Meta: Satisfacción: Si mejor de su grupo o >=90%

² Meta 5 acciones de mejora de la encuesta

³ Meta líneas comité calidad percibida: 4 líneas en G.1 y 2; 5 líneas G. 3 y 3 en G. Apoyo, ME y Psq siendo una de ellas entrevista semiestructurada a pacientes clave y otra participación de los pacientes en los comités. En el G.3, siendo además de las anteriores, otra cualitativa.



INDICADOR	FÓRMULA	RESULTADO H. INFANTA LEONOR	GRUPO 2	GLOBAL SERMAS
	<i>Nº rondas en urgencias</i>	1	18 Media:1,38	38 Media: 1,41
	<i>Nº rondas otras unidades/servicios</i>	6	46 Media: 3,54	135 Media: 3,97
	<i>Nº total de rondas⁴</i>	10	118 Media: 9,08	280 Media: 8,24
	<i>Nº líneas de actuación comité de adecuación de la práctica clínica</i>	2	43 Media: 3,31	106 Media: 3,12
	<i>Acciones para la comunicación segura pacientes vs profesionales</i>	Sí	100%	100%
	<i>Despliegue de las actuaciones del DECRETO 4/2021</i>	Si	100%	100%
	<i>Nº objetivos totales establecidos por el centro</i>	24	138 Media: 10,62	389 Media: 11,44
	<i>Nº IS/EM validados⁵</i>	80	2410 Media: 200,83	7859 Media: 238,15
	<i>Bacteriemia Zero</i>	3,53	2,56	2,19‰
	<i>Neumonía Zero</i>	4,35	7,38	6,63‰
	<i>ITU-Zero</i>	0	4,94	4,01‰
	<i>BMR</i>	2,60	2,55	2,91%
2.2. PORCENTAJE DE ACCIONES DESARROLLADAS PARA IMPULSAR PRÁCTICAS SEGURAS	<i>Indicar nivel alcanzado en autoevaluación de la OMS 2022</i>	Avanzado	2 Intermedio 11 Avanzado	1 Básico 8 Intermedio 25 Avanzado
	<i>Disponibilidad de PBA</i>	100%	91,3%	90,6%
	<i>Nº de profesionales formados en HM 2022</i>	82	3885 Media: 298,85	13,434 Media: 395,12
	<i>Nº profesionales nueva incorporación formados HM 2022</i>	252	1774 Media: 136,46	5013 Media: 147,44
	<i>% o grado de adherencia por servicios/unidades de IQZ</i>	100%	98,9%	99,1%

4 Meta: G.3: 8 rondas; G. 1 y 2: 7 rondas; G. Apoyo, Media estancia y Psiquiátricos: 5 rondas. Incluyendo prioritarias

5 Meta de informes validados CISEMadrid: Apoyo, Media estancia y Psiquiátricos: 36 (nº mínimo de IS-EM con informe validado); Grupo 1: 90; Grupo 2: 120; Grupo 3: 150



INDICADOR	FÓRMULA	RESULTADO H. INFANTA LEONOR	GRUPO 2	GLOBAL SERMAS
2.3. PORCENTAJE DE ACCIONES DESARROLLADAS PARA MEJORAR LA ATENCIÓN AL DOLOR ⁶	<i>% de implantación del LVQ</i>	97,3%	95,2%	96,2%
	<i>% pacientes con registro en la historia clínica la medición del dolor como quinta constante</i>	90,7%	92%	92%
	<i>Participación y coordinación entre niveles asistenciales</i>	Sí	92%	94%
	<i>Promover la participación de los pacientes</i>	Sí	77%	76%
	<i>Desarrollo de "Buena práctica"</i>	Sí	92%	97%
	<i>Nº total líneas Comité del Dolor</i>	5	68 Media: 5,23	173 Media: 5,09
Objetivo 3. Consolidar la gestión de la calidad				
3.1. PORCENTAJE DE ACCIONES DESARROLLADAS PARA IMPULSAR LA GESTIÓN DE LA CALIDAD	<i>Realizada la autoevaluación</i>	Sí	85%	82%
	<i>Implantado el sistema de Gestión Ambiental</i>	Implantado	2 Implantados 11 Certificados	5 Implantados 2 No implantados 3 En proceso de implantación 24 Certificados
	<i>Cumplimentado el cuestionario RSS 2021</i>	Sí	100%	100%
	<i>Informe de análisis con áreas de mejora detectadas</i>	Sí	100%	100%

⁶ Meta: valoración de dolor > 90%. 3 líneas Comité en grupos 1,2 y 3 y 3 líneas en el resto (incluidas las prioritarias)

COMISIONES HOSPITALARIAS

NOMBRE	Nº INTEGRANTES	Nº REUNIONES
Comisión de Calidad	19	5
Comisión de Docencia	20	4
Comisión de Historias Clínicas	15	7
Comisión de Transfusiones	17	3
Comisión de Farmacia y Terapéutica	17	0
Comisión de Medio Ambiente	13	5
Comisión de Atención al Dolor	31	10
Comisión de Humanización y Calidad Percibida	18	7
Comisión de Formación Continuada	13	2
Comisión de Infecciones e higiene hospitalaria	16	10
Comisión de Investigación	14	13
Comité de Lactancia Materna	16	7
Comisión de Seguridad del Paciente	26	10
Comisión de Tumores/Cáncer	15	3
Comisión de Violencia	16	6
Comité de Prevención de Tabaquismo	17	7
Comité de Seguridad de la Información	11	2
Comisión Técnica de Coordinación de la Información Local	5	5
Comité de Medicamentos Peligrosos	7	0
Comisión de Innovación	11	11
Comité de Enfermería	45	10
Comité de Adecuación de la Práctica Clínica	10	8
Comisión Terapias Respiratorias Domiciliarias	9	2
Comisión de Quirófano/Bloque Quirúrgico	26	48
Comisión de Compras	12	49
Comité Coordinación Asistencial en Farmacia	12	1
Comité de Tumores Digestivos	7	49
Comité de Tumores de Mama	23	52
Comité de Tumores Ginecológicos no mamarios	13	27
Comisión de Continuidad de Cuidados	10	1
Comité de Perinatología	16	2
Junta Técnico Asistencial	16	3
Comisión de Dirección	12	46



NOMBRE	Nº INTEGRANTES	Nº REUNIONES
Comisión Mixta	10	8
Comité Médico	50	16

GRUPOS DE MEJORA

NOMBRE	Nº INTEGRANTES	Nº REUNIONES
Grupo Box vital pediátrico	11	1
EPIC-Conectivopatías	9	4
Grupo de esclerosis múltiple	6	2
Grupo de trabajo de farmacia	8	0
Grupo de trabajo GOTA	17	9
Grupo mixto de lencería	8	1
Grupo de trabajo psoriasis articular y cutánea grave	5	13
Grupo mixto de limpieza	12	6
Formación continuada en Servicio de Urgencias	6	4
Grupo docente para residentes del Servicio de Urgencias	6	12
Grupo CMA	13	3
Grupo de trabajo de PNT	10	0
Grupo trabajo de planificación estratégica	21	5
Grupo de trabajo Humanización en Urgencias	24	12
Grupo de trabajo Teleictus en el Servicio de Urgencias	10	2
Grupo de trabajo de ecografía en el Servicio de Urgencias	12	6
Grupo de trabajo suelo pélvico	14	8
Grupo de trabajo de calidad de urgencias	22	2
Grupo de observadores de higiene de manos	24	14
Grupo de trabajo RICA	27	10
Grupo de cuidados intermedios pediátricos	11	2
Grupo de terapias COVID-19 en el HUIL	29	1
Grupo de trabajo de trombosis	18	1
Grupo de trabajo de cirugía endocrina	11	12
Grupo de trabajo de planes de cuidados	20	1
Prevención de Linfedema	7	2
Mano Reumática	4	0



NOMBRE	Nº INTEGRANTES	Nº REUNIONES
Grupo de trabajo obstétrico	23	7
Grupo de trabajo accesos vasculares para diálisis	7	2
Grupo de trabajo de trasplante renal	10	4
Grupo de trabajo de seguridad (diálisis)	11	2
Cuadro de Mando	10	0
Grupo de trabajo en Ecocardiografía en Cardiología	4	3
Grupo de trabajo multidisciplinar Disfagia Orofaríngea	11	9
Duelo Perinatal	18	3
Grupo de trabajo Hiperaldosteronismo	10	3
Atención al Paciente Politraumatizado	10	4
Código Aorta en Urgencias	5	2
Código Infarto en Urgencias	4	3
Código Epilepsia en Urgencias	5	2
Proceso Hospital de Día Médico	8	5
Proceso Administración de personas	26	1
Proceso Hospital de Día Psiquiátrico (Adolescentes)	23	8
Proceso Consultas Externas	8	8
Proceso de Urgencias	6	4
Proceso Hospitalización Convencional	13	1
Proceso de Trastorno Infantil por Déficit de Atención e Hiperactividad	6	4
Proceso SEPSIS / PROA	14	1
Proceso Atención al Paciente por Fractura de Cadera	14	2
Proceso de Suministros	21	17
Proceso Artroplastia Miembro Inferior	28	3
Proceso de Cocina de HVT	10	0
Proceso Hospital Amable con la Persona Mayor	88	3
Proceso de Implantación de Terapia Intravenosa	8	12
Proceso Asistencial Integrado de Pacientes con Fibrosis Pulmonar Idiopática	8	1
Proceso de Atención Sanitaria en Personas Mayores que viven en residencias	9	2
Proceso Cuidados Paliativos	21	4
Proceso Integral Perinatología	29	1
Proceso Asistencial Integrado paciente con necesidad de tratamiento en Rehabilitación / Fisioterapia	30	0



NOMBRE	Nº INTEGRANTES	Nº REUNIONES
Proceso Asistencial Integrado Paciente con Insuficiencia Cardíaca Crónica	17	1
Proceso Asistencial Integrado PCC-EPOC	25	1
Proceso Asistencial Integrado Diabetes Mellitus	24	0
Proceso Asistencial al Paciente Oncológico	16	6
Proceso Paciente Pluripatológico	27	5
Unidad Recuperación Funcional	13	0

CERTIFICACIONES Y ACREDITACIONES

Certificaciones

SERVICIO/UNIDAD	NORMA	CERTIFICACIÓN INICIAL	VIGENCIA	ENTIDAD CERTIFICADORA
Unidad Clínica Oftalmológica. Área de Cirugía Ocular	ISO 9001:2008	20-05-2009	02-05-2024	AENOR
	ISO 9001:2015			
Servicio de Farmacia	ISO 9001:2008	28-07-2011	02-05-2024	AENOR
	ISO 9001:2015			
Sección de Nefrología. Unidad de Hemodiálisis	ISO 9001:2008	28-07-2011	02-05-2024	AENOR
	ISO 9001:2015			
Unidad de Cuidados Intensivos	ISO 9001:2008	28-07-2011	02-05-2024	AENOR
	ISO 9001:2015			
Sección de Hematología y Hemoterapia. Servicio de Transfusión	ISO 9001:2008	01-07-2014	02-05-2024	AENOR
	ISO 9001:2015			
Servicio de Ginecología y Obstetricia y Servicio de Pediatría. Unidad de Parto y Hospitalización Obstétrica	ISO 9001:2008	01-07-2014	02-05-2024	AENOR
	ISO 9001:2015			



SERVICIO/UNIDAD	NORMA	CERTIFICACIÓN INICIAL	VIGENCIA	ENTIDAD CERTIFICADORA
Servicio de Anatomía Patológica	ISO 9001:2008 ISO 9001:2015	01-07-2014	02-05-2024	AENOR
Sección de Endocrinología y Nutrición. Diabetes Mellitus Tipo 2	ISO 9001:2008 ISO 9001:2015	01-07-2014	02-05-2024	AENOR
Unidad de Formación Continuada	ISO 9001:2015	11-08-2017	02-05-2024	AENOR
Servicio de Dermatología	ISO 9001:2015	23-04-2019	02-05-2024	AENOR
Sección de Digestivo. Unidad de Endoscopia	ISO 9001:2015	23-04-2019	02-05-2024	AENOR
Servicio de Urgencias	ISO 9001:2015	23-04-2019	02-05-2024	AENOR
Sección de Suministros	ISO 9001:2015	23-04-2019	02-05-2024	AENOR
Servicio de Cirugía General y Aparato Digestivo	ISO 9001:2015	24-02-2021	02-05-2024	AENOR
Servicio de Psiquiatría. Hospital de Día Polivalente	ISO 9001:2015	24-02-2021	02-05-2024	AENOR
Sección de Alergia. Hospital de Día de Alergia	ISO 9001:2015	24-02-2021	02-05-2024	AENOR
Sección de Neumología. Unidad de Broncoscopio	ISO 9001:2015	24-02-2021	02-05-2024	AENOR
Sección de Reumatología	ISO 9001:2015	24-02-2021	02-05-2024	AENOR

Acreditaciones

SERVICIO/UNIDAD	ACREDITACIÓN INICIAL	VIGENCIA DE LA ACREDITACIÓN	ENTIDAD ACREDITADORA
Iniciativa para la humanización de la asistencia al	2012	Indefinido	IHAN-UNICEF



nacimiento y la lactancia. Fase 2

Certificación Hospital Seguro	2018	2022	Sistema Español de Notificación en Seguridad en Anestesia y Reanimación (SENSAR)
Anestesiología. Certificado de Excelencia en Rehabilitación de Cirugía colorrectal (RICA)	2019	Indefinido	Grupo Español de Recuperación Intensificada (GERM)
Cardiología. Certificado SEC para insuficiencia cardíaca	2019	Indefinido	Sociedad Española de Cardiología
Cardiología. Certificado SEC para rehabilitación cardíaca	2022	Indefinido	Sociedad Española de Cardiología
Hematología. Acreditación en los estándares en transfusión sanguínea (CAT) 4ª edición, en el área de prácticas transfusionales	2012	2025	Comité de Acreditación en Transfusión (CAT)
Acreditación de la Unidad de Asma Grave del Servicio de Alergología	2021	2026	Sociedad Española de Alergología e Inmunología Clínica
Acreditación del Servicio de Cirugía Ortopédica y Traumatología como centro de formación	2021	Indefinido	Asociación Española de Artroscopia
Banco de sangre de cordón umbilical (SCU)	2022	2023	Fundación CAT
Unidad ERCA Acreditada por modelo ACERCA: Nivel IV-Excelente	2022	2026	Sociedad Española de Nefrología

Otras actuaciones

- Reacreditación del Sello EFQM de Excelencia Europea 400+: Otorgado por el Club de Excelencia en Gestión.





El sistema al servicio de las personas

Experiencia del paciente y calidad percibida
Información y atención a la ciudadanía
Otras actividades de atención a las personas
Trabajo social
Registro de voluntades anticipadas
Responsabilidad social corporativa

5

3. EL SISTEMA AL SERVICIO DE LAS PERSONAS

EXPERIENCIA DEL PACIENTE Y CALIDAD PERCIBIDA

A lo largo del año se realizaron las siguientes líneas de actuación para la mejora de la humanización y calidad percibida de los pacientes, todo ello centralizado en la Comisión de Humanización y Calidad Percibida del Hospital:

- Actividades dentro del proyecto GESTO (Grupos de ESTOmaterapeutas): exposición 'Héroes y Heroínas', la primera exposición itinerante sobre ostomías.
- Dentro de la línea 1 "Atención Personalizada": se establecen espacios adecuados de información clínica a pacientes y familiares tanto en la unidad de hospitalización 2D y 2E.
- Proyecto 'Puntos Mágicos'.
- Estrenos de las películas 'RED', 'Pincho' y 'Desencantada' a los pacientes pediátricos.
- Actividades de decoración navideña, regalos y menús especiales en las plantas de hospitalización.
- Difusión entre los profesionales de las actividades y recursos Online de la Escuela Madrileña de Salud.
- Implantación de referentes de Humanización en todas las Unidades/Servicios.
- Descarga y envío trimestral de informes con resultados específicos por segmentos de encuestas de satisfacción "RATENOW" a través de dispositivos y enlace a cuestionario a través de SMS, en HUIL, HVT y los CEP.
- Identificar áreas de mejora derivadas de las encuestas de satisfacción e implantar acciones.
- Incorporación de las necesidades y expectativas de los pacientes como requisitos en el diseño /rediseño de los procesos de atención al paciente oncológico y paciente Pluripatológico.
- Elaboración del mapa de experiencia de pacientes en el proceso de atención a pacientes con psoriasis y dermatitis atópica.
- Disminución de las reclamaciones por motivo más frecuente.



INFORMACIÓN Y ATENCIÓN A LA CIUDADANÍA

RECLAMACIONES

	2021	2022	VAR.	%VAR.
RECLAMACIONES	1.980	3.102	1.122	56,67%

PRINCIPALES MOTIVOS DE RECLAMACIÓN

MOTIVO	% 2022
Demora en consultas o pruebas diagnósticas	41,04%
Disconformidad con la asistencia	15,54%
Lista de espera quirúrgica	7,96%
Citaciones	7,19%
Retraso en la atención	6,51%
Desacuerdo con Organización y Normas	5,64%

ÍNDICE DE RECLAMACIONES

	2021	2022	%VAR.
Nº de reclamaciones/10.000 actos asistenciales	27,87	41,27	48,08

Fuente: Cestrack

Se entiende por actividad asistencial la suma de los siguientes parámetros:

- Nº de consultas realizadas.
- Nº de urgencias atendidas que no requirieron ingreso.
- Nº de ingresos hospitalarios.
- Nº de intervenciones quirúrgicas sin ingreso.



OTRAS ACTIVIDADES DE ATENCIÓN A LAS PERSONAS

Agradecimientos, sugerencias y otras reclamaciones

	2022
Agradecimientos (felicitaciones)	331
Sugerencias	33
Reclamaciones reasignadas a otros centros	979

Humanización

Proyecto de Humanización del área pediátrica

En el año 2022 seguimos trabajando en las líneas iniciadas en 2014:

- Proporcionar cuidados humanizados desde el momento del nacimiento, primeras etapas de la vida y adolescencia a los niños ingresados y sus familias.
- Unidades de puertas abiertas. Atención a las familias.
- Fiestas especiales el día internacional del niño hospitalizado.
- Canal de televisión infantil. Videoconsolas: juegaterapia.
- Restauración carta pediátrica.
- Medidas no farmacológicas para el control del dolor.
- Disponibilidad de lactario y salas de lactancia. Sala descanso madres y padres niños ingresados en neonatos.
- Parto personalizado. Cuidados piel con piel en cesáreas.
- 'Puntos mágicos': plataforma virtual donde los pacientes pediátricos y los escolares pueden interactuar compartiendo dibujos y mensajes motivadores.

Cuidados humanizados en Salud Mental

La estrategia de Humanización puesta en marcha en el año 2016 sigue vigente durante el año 2022:

- Promover la mejora de la humanización de la asistencia a los pacientes con dolencias relacionadas con su salud mental.
- Mente y cielo: terraza habilitada y decorada. Actividad física, visitas, cine de verano.
- Programa hand: hábitos de vida, autoestima, nutrición y deporte.
- Artes plásticas y decoración de espacios comunes. Navidad, Carnavales, San Isidro. Hospitalización y Hospital de Día de adultos y adolescentes.
- Espacio de arteterapia en coordinación con Argo (arte en acción). Hospital de Día de adultos y adolescentes.

- Coordinación del resto de dispositivos de salud mental del área. Continuidad de cuidados.
- Participación en concursos y actividades internas corporativas organizadas por el hospital.
- Mejora del entorno terapéutico CSM Puente de Vallecas.

Hospital Amable para la Persona Mayor

- Proceso transversal, que se inició en el año 2019, para hacer más amable el hospital para la persona mayor desde el punto de vista de la atención sanitaria, pero también desde el punto de vista humano, de trato y estructural. Es un proyecto multidisciplinar con implicación de todo el personal sanitario y no sanitario e impacta en todas las áreas del hospital.
- Sesiones de presentación del proyecto por unidades y servicios: 29 sesiones a 286 profesionales.
- Colocación de relojes y calendarios en todas las habitaciones de hospitalización convencional, unidades especiales y Urgencias.
- Diseño de texto e imágenes de los carteles de prevención de la inmovilidad y la confusión que se han colocado en todas las unidades.
- Logotipo propio. Vinilos para su visibilización en los dos vestíbulos del Hospital Universitario Infanta Leonor. Inclusión del logotipo en las plantillas de documentación oficial del centro.
- Apertura de un canal de comunicación para sugerencias y aportaciones al proyecto para todos los profesionales.
- Folletos con ejercicios adaptados y cartelería en todas las unidades de hospitalización.
- Mejora del entorno. Colocación en suelo de líneas indicativas de distancia para favorecer la deambulación. Dotación de andadores, bastones trípode, descanso nocturno.
- Día Internacional de las Personas Mayores.
- Implicación de los profesionales del centro. Equipo de referentes del proyecto: 72 profesionales. Médicos, enfermeras, farmacéuticos, auxiliares de enfermería, fisioterapeutas y terapeutas ocupacionales.
- Formación del personal en la prevención del cuadro confusional, el deterioro funcional y código delirium.
- Acompañamiento en Urgencias y resto del proceso asistencial.

Normalización de la vida de las pacientes con cáncer de mama

- El 'camino de esperanza' es una iniciativa promovida y organizada por las dos enfermeras del Hospital de Día, en colaboración con el Servicio de Oncología Médica y la Asociación Española contra el Cáncer. La primera edición fue en 2012 y desde entonces se ha desarrollado cada dos años, siendo la última en 2021. Un grupo de pacientes tratadas de cáncer de mama recorren el último tramo del Camino de Santiago (100km), acompañadas por profesionales sanitarios del centro. Proyecto

terapéutico, basado en dinámica de grupo y convivencia entre pacientes con igual patología. Normalización de la vida activa.

- Engánchate. Ganchillo, punto y manualidades. Mercadillo solidario.
- Tiro con arco.

Otras actividades enmarcadas en el Plan de Humanización desarrolladas en el último periodo

- Visitas guiadas embarazadas.
- Información sobre actos que se celebran en las pantallas digitales.
- Incorporación de experiencia paciente con psoriasis y dermatitis atópica en diseño de su proceso asistencial.
- Análisis periódico de la experiencia de pacientes mediante dispositivos de encuestas rápidas y SMS.
- Paciente mentor/experto Nefrología.
- Grupos de autoayuda psoriasis y dermatitis atópica.
- Incorporación de experiencia paciente con insuficiencia cardiaca en diseño de su proceso asistencial.
- Proyecto Better@Home. Hospitalización a domicilio.
- Información para pacientes a través de la web.
- Pantallas informativas acceso hospital.
- Mejora de la intimidad en la consulta de ostomías.
- Biblioteca pública de Vallecas: convenio acceso a publicaciones en Hospital de Día.
- Proyecto Mandala en la Unidad de Hospitalización 2D (Hospitalización Oncohematológica).
- Reconocimientos a profesionales vía notas de prensa en la intranet corporativa.
- Responsables de humanización en el 100% servicios y unidades.
- Participación de organizaciones de pacientes en la Comisión de Lactancia Materna.

Otras actuaciones

El Servicio de Atención al Paciente realiza su labor atendiendo todas las solicitudes que los pacientes hospitalizados como ambulantes les hacen llegar, bien de forma presencial o telefónica, internet, fax, etc.

Durante el año 2022 se ha atendido a un total de 40.023 pacientes, los cuales acudieron al Servicio en su mayor parte de forma presencial mientras que 16.322 lo hicieron de forma telefónica.

Demandaron distintas actividades entre las que se encuentran:



- Solicitudes de documentación clínica: 2.901 solicitudes.
- Tramitación de recetas a Inspección: 82 recetas.
- Tramitación de Libre Elección de Especialista, tanto dentro como fuera del hospital: 315 cambios.
- Canalizaciones y 2ª opinión: 998 canalizaciones.

Otra actividad que hay que tener en cuenta es el trabajo realizado en el Servicio de Urgencias por las “Informadoras de Urgencias” que realizaron 39.176 atenciones.

También se ha participado en distintas Comisiones del Hospital Universitario Infanta Leonor como vocal (Comisión de Humanización y Calidad Percibida, así como la de Seguridad del Paciente).



TRABAJO SOCIAL

La Unidad de Trabajo Social se conforma de manera oficial el 15 de junio de 2021 con la resolución de la jefatura de dicha Unidad y con dependencia directa de la directora gerente del Hospital Universitario Infanta Leonor. Está constituida por un total de 12 trabajadoras sociales que desarrollan su actividad de la siguiente forma:

- 4 trabajadoras sociales en el Hospital Universitario Infanta Leonor
- 2 trabajadoras sociales en el Hospital Virgen de la Torre
- 3 trabajadoras sociales en el CSM de Puente de Vallecas
- 3 trabajadoras sociales en el CSM de Villa de Vallecas.

El Trabajo Social Hospitalario es un servicio especializado que atiende a una población cuyo denominador común es la enfermedad y las consecuencias que se derivan de la misma, ya sean de atención personal, emocional, de relación con el entorno u otras, mediante la atención individualizada y el apoyo a la familia. Así, el trabajador social en el Hospital:

- Interviene, según la situación del paciente en el ingreso, estancia y alta o salida del Hospital, así como en el área de Consultas Externas y la Urgencia.
- Analiza en cada caso los diferentes aspectos que presenta la persona enferma: situación familiar, económica, vivienda, posibilidades de rehabilitación en su entorno, etc., utilizando los recursos existentes de la forma más racional para conseguir la recuperación y evitar o distanciar sucesivos ingresos.

La atención que se ha venido dando a lo largo de los años tanto en el Hospital Universitario Infanta Leonor como en el Hospital Virgen de la Torre y en los CSM dependientes, Puente y Villa de Vallecas, ha sido excelente, y siempre cumpliendo las expectativas tanto de la propia Unidad de Trabajo Social como de la institución en la que desarrollan su actividad diaria, asumiendo el crecimiento de la demanda percibida por los propios pacientes y/o familiares como por parte de los profesionales sanitarios, pese a seguir contando con los mismos recursos humanos y materiales.

En el Hospital Universitario Infanta Leonor, se han llevado a cabo un total de 6.374 intervenciones. De estas, 71 han sido con consultas sucesivas y 6.303 en primera atención, lo que supone un 98,89%.

REGISTRO DE VOLUNTADES ANTICIPADAS

Durante el año 2022 se han tramitado un total de 59 instrucciones previas.

RESPONSABILIDAD SOCIAL CORPORATIVA

El Hospital Universitario Infanta Leonor está muy comprometido con la RSC. Tal como referencia el Plan Estratégico 2021-2025, las actuaciones en dicha materia se enmarcan dentro de la línea estratégica 'HUIL mira a la sociedad', que plantea contribuir desde el propósito y la misión del hospital al progreso y bienestar de la sociedad.

Cooperación

En el año 2022, gracias a la mejora general de la situación de pandemia por COVID-19, se ha podido retomar la actividad de cooperación solidaria internacional del Hospital Universitario Infanta Leonor con la intensidad de los años prepandemia.

Actividades de Cooperación Solidaria Internacional en las que ha participado el Hospital Universitario Infanta Leonor en el año 2022:

- Facultativos del Servicio de Cirugía Ortopédica y Traumatología han participado en la 77ª expedición quirúrgica organizada por la asociación Cirujanos Ortopédicos de España para el Mundo (COEM). La campaña fue llevada a cabo en Camerún entre el 9 y 17 de diciembre de 2022, en el hospital de Dschang. COEM fue fundada en el año 2014 con la finalidad de proporcionar asistencia especializada en la disciplina de la Cirugía Ortopédica y Traumatología a personas con enfermedades y traumatismos del aparato locomotor y que no tengan acceso a este tipo de atención, y ha fijado como lugar de actuación Camerún.
- En cumplimiento del Convenio de Hermanamiento y Cooperación, firmado en 2019, entre el Hospital Universitario Infanta Leonor y el Hôpital Auberge de l'Amour Rédempteur en la República de Benín, se han efectuado una campaña quirúrgica de Cirugía General en abril y otras dos de Ginecología en mayo y en septiembre con la participación de facultativos de los Servicios de Cirugía General y Aparato Digestivo, Ginecología y Obstetricia, y de Anestesia y Reanimación del Hospital Universitario Infanta Leonor, coordinadas por la Asociación Infancia y Cirugía en Dangbo.
- Máster de Medicina Tropical y Salud Internacional de la Universidad Autónoma de Madrid. Desde hace más de 10 años en colaboración con el Hospital General Rural de Gambo, Etiopía, donde se realizan las prácticas del máster y a la vez se hace una donación que algunos años ha llegado a ser un tercio del presupuesto anual del hospital.

Participan: Adjuntos del Servicio de Pediatría.

- Misión exploratoria a Mozambique-Maputo. Cáncer de piel en personas albinas.

Participan: Adjuntos del Servicio de Dermatología.



Asociaciones y voluntariado

Durante el año 2022, las siguientes asociaciones son las que colaboran dentro del hospital, realizando desde el Servicio de Atención al Paciente la coordinación de las mismas: Mamas en Acción, Cáritas, Asociación Española contra el Cáncer (AECC) y Saniclown.

Hay que mencionar que dejaron de prestar su servicio en el hospital coincidiendo con la primera ola de la pandemia por COVID-19, volviendo a retomar su actividad en el caso de la AECC en mayo de 2022, y también en el caso de Cáritas, aunque con periodos de salida y entrada. En el caso de Saniclown, sigue acudiendo al hospital todos los miércoles.



La perspectiva ética y los códigos de buenas prácticas

En el Plan Estratégico 2021-2025, el Hospital Universitario Infanta Leonor define sus valores de la siguiente manera:

- **Compromiso** con las personas.
- Humanización (personalización, compasión y empatía).
- **Implicación** con el avance y la sostenibilidad de la sociedad.
- **Liderazgo** de los profesionales (**profesionalidad**, compromiso y **entrega** en el trabajo).
- Mentalidad **abierta y flexible, iniciativa** en la constante búsqueda de la mejora y la **innovación**.
- Colaboración, trabajo en equipo y corresponsabilidad.
- Ética, integridad, honestidad, credibilidad, coherencia y transparencia en todas nuestras actuaciones para generar confianza.

El desarrollo de las actividades en este campo debe ajustarse al marco de reconocimiento de las organizaciones del Servicio Madrileño de Salud.

La transparencia

Tal como ha quedado definido en el epígrafe anterior, el Hospital Universitario Infanta Leonor aplica la transparencia en su gestión y en la relación con sus grupos de interés para generar confianza. El hospital está comprometido con facilitar el acceso a la información sobre el centro a pacientes, profesionales y a la ciudadanía en general.

La Ley 19/2013, de 9 de diciembre, de transparencia, acceso a la información pública y buen gobierno, publicada en el BOE de 10 de diciembre de 2013, establece las obligaciones de buen gobierno y garantía de acceso a la información que deben cumplir los responsables públicos.

Por ello, en la sección de [transparencia](#) de la página web del hospital se ofrece la información cuyo conocimiento sea relevante para garantizar la transparencia de nuestra actividad.

La información general de la actividad económica de nuestro centro se ofrece, junto con el resto de centros del Servicio Madrileño de Salud en el [Portal de Transparencia de la Comunidad de Madrid](#).

El Hospital Universitario Infanta Leonor tiene el deber de garantizar los derechos a las personas físicas titulares de datos personales, en relación a su supresión, oposición, portabilidad, limitación, acceso o rectificación.

Celebración Días Nacionales/Mundiales

- 7 de abril: Día Mundial de la Salud
- 5 de mayo: Día Mundial de la Higiene de Manos
- 12 de mayo: Día Internacional de la Enfermería
- 13 de mayo: Día del Niño Hospitalizado
- 31 de mayo: Día Mundial sin Tabaco
- 20 al 26 de junio: Semana Mundial de la Incontinencia
- 10 de septiembre: Día Mundial para la Prevención del Suicidio
- 1 de octubre: Día Internacional de las Personas Mayores
- 1 de octubre: Día Mundial de las Personas Ostomizadas
- 10 al 16 de octubre: Semana Mundial de la Lactancia Materna (SMLM)
- 14 de octubre: Día Mundial de la Donación de Órganos, Tejidos y Trasplantes
- 18 de noviembre: Día Europeo para el Uso Prudente de los Antibióticos
- 1 de diciembre: Día Mundial del Sida

Mesas solidarias / informativas

Se realizaron mesas informativas con las siguientes asociaciones: Asociación Española contra el Cáncer (AECC), Alto Comisionado de las Naciones Unidas para los Refugiados (ACNUR), Médicos sin Fronteras, ASIA Asociación Incontinencia, Cruz Roja, UGT Servicios Públicos de Madrid, Médicos del Mundo, Consejo Evangélico de Madrid, Fundación Josep Carreras y Fundación Pasqual Maragall.

Visitas y actos culturales

- Acto anual de reconocimiento a los profesionales en el Aniversario del Hospital (28 de febrero).
- Visita de la decana de la Facultad de Enfermería, Fisioterapia y Podología de la Universidad Complutense de Madrid, Ilma. Prof. Dra. María del Carmen Martínez Rincón, el vicedecano de prácticas clínicas en instituciones sanitarias, Prof. Dr. Jacinto Gómez Higuera, y el delegado de la decana para prácticas clínicas y entrenamiento clínico, Prof. Dr. Ignacio Zaragoza García, para la donación de material de simulación clínica para los estudiantes y tabletas para los profesores asociados de Ciencias de la Salud (30 de marzo).
- Acto de reconocimiento al Dr. José García Hinojosa (1 de abril).
- Visita de la directora general de Salud Pública, Dra. Elena Andradás Aragonés, para la inauguración de las segundas jornadas sobre la enfermedad de Chagas (7 de abril).



- Acto de despedida a los residentes que finalizan su formación especializada en Medicina y Enfermería (30 de mayo).
- Acto de bienvenida a los nuevos residentes (1 de junio).
- Homenaje al Profesor Juan Francisco del Cañizo López, vicedecano para los Hospitales Universitarios Infanta Leonor y Gregorio Marañón de la Facultad de Medicina de la Universidad Complutense de Madrid (3 de junio).
- Homenaje al personal jubilado en el año 2021 (13 de junio).
- Acto informativo para profesionales de varias categorías (Enfermeras, Técnicos Medios Sanitarios en Cuidados Auxiliares de Enfermería, Matronas, Fisioterapeutas, Técnicos Especialistas en Radiodiagnóstico) de nueva incorporación en el periodo estival (23 de junio).
- Visita del Consejero de Sanidad, Enrique Ruiz Escudero, para conocer la iniciativa innovadora Better@Home -Mejor en casa- (5 de julio).
- Visita del vicedecano de la Facultad de Medicina de la Universidad Complutense para los Hospitales Universitarios Gregorio Marañón e Infanta Leonor, Prof. Dr. Rafael Bañares Cañizares, y el vicedecano de estudiantes de la Facultad de Medicina de la Universidad Complutense de Madrid, Prof. Dr. Juan José Montoya Miñano, para la inauguración del curso académico de Medicina 2022-2023 con los alumnos de la Universidad Complutense de Madrid (UCM) (6 de septiembre).
- Acto de despedida a los residentes de Enfermería formados en nuestro hospital (23 de septiembre).
- Visita del viceconsejero de Asistencia Sanitaria y Salud Pública, Dr. Fernando Prados Roa, para la inauguración del 32º Congreso de la Sociedad Madrileña de Cirugía Ortopédica y Traumatología (SOMACOT) (20 y 21 de octubre).
- Visita del subdirector general de Innovación Tecnológica de la Comunidad de Madrid, Vicente Parras Criado, para la inauguración de las V Jornadas sobre Innovación en Ciencias de la Salud (25 de octubre).
- Visita del gerente asistencial de Hospitales del Servicio Madrileño de Salud, Dr. Jesús Canora Lebrato, para inaugurar la primera jornada 'Hospital Amable para la Persona Mayor: de la idea a la realidad' (27 de octubre).
- Visita del subdirector general de Calidad Asistencial de la Consejería de Sanidad, Alberto Pardo Hernández, para clausurar el IV Congreso de Experiencia del Paciente, que acogió el Hospital Universitario Infanta Leonor (2 de noviembre).
- Reunión navideña del grupo de apoyo para pacientes operadas de cáncer de mama 'Engánchate' (15 de diciembre).
- Acto de reconocimiento a pacientes mentores del Servicio de Nefrología (21 de diciembre).

Acción y Sensibilización Ambiental

En el año 2022, se realiza una campaña de sensibilización ambiental para el ahorro de energía, consiguiendo obtener este año de nuevo un importante ahorro en el consumo energético total.

Nuestro consumo de papel es 100% papel reciclado, contribuyendo a la mejora medioambiental y a la conservación de nuestro entorno.

Se instalaron en el exterior de todos los controles de enfermería cubos de segregación selectiva al alcance de todos los usuarios, logrando una mejor segregación y un aumento de residuos reciclables o valorizables.

Se encuentra en proceso de instalación puntos de recarga para automóviles eléctricos.

Además, continuamos con la sustitución de forma gradual de cualquier plástico susceptible de cambio.

Filantropía

TIPO DE DONACIÓN	IMPORTE
100 Unidades de KITS LEGO	1.210,00 €

Premios institucionales



Renovación del Sello de Excelencia Europea EFQM 400+, otorgado por el Club de Excelencia en Gestión.



Renovación del sello Quality Healthcare, otorgado por la Fundación IDIS.





Reconocimiento como ‘Centro Socialmente Responsable’ en la categoría ‘Medio’, otorgado por la Consejería de Sanidad de la Comunidad de Madrid.



Agradecimiento al ‘Hospital Universitario Infanta Leonor’ por la colaboración en la Vacunación frente a la Covid-19 en la Comunidad de Madrid. Concedido por la Comunidad de Madrid.



Reconocimiento como entidad colaboradora destacada en la IV Edición de Reconocimiento a Entidades Colaboradoras con los programas de prácticas UCM 2022. “Por su especial colaboración en los programas de Prácticas Académicas de la UCM”. Otorgado por la Universidad Complutense de Madrid (UCM).



Puesto 30 del ranking en la lista: "World's Best Hospitals 2022-Spain", publicado por la revista especializada Newsweek.

- Proyecto finalista por el vídeo “Los 5 momentos de la higiene de manos” en el II Concurso Audiovisual de Higiene de Manos en los Centros del Servicio Madrileño de Salud, convocado por la Consejería de Sanidad.



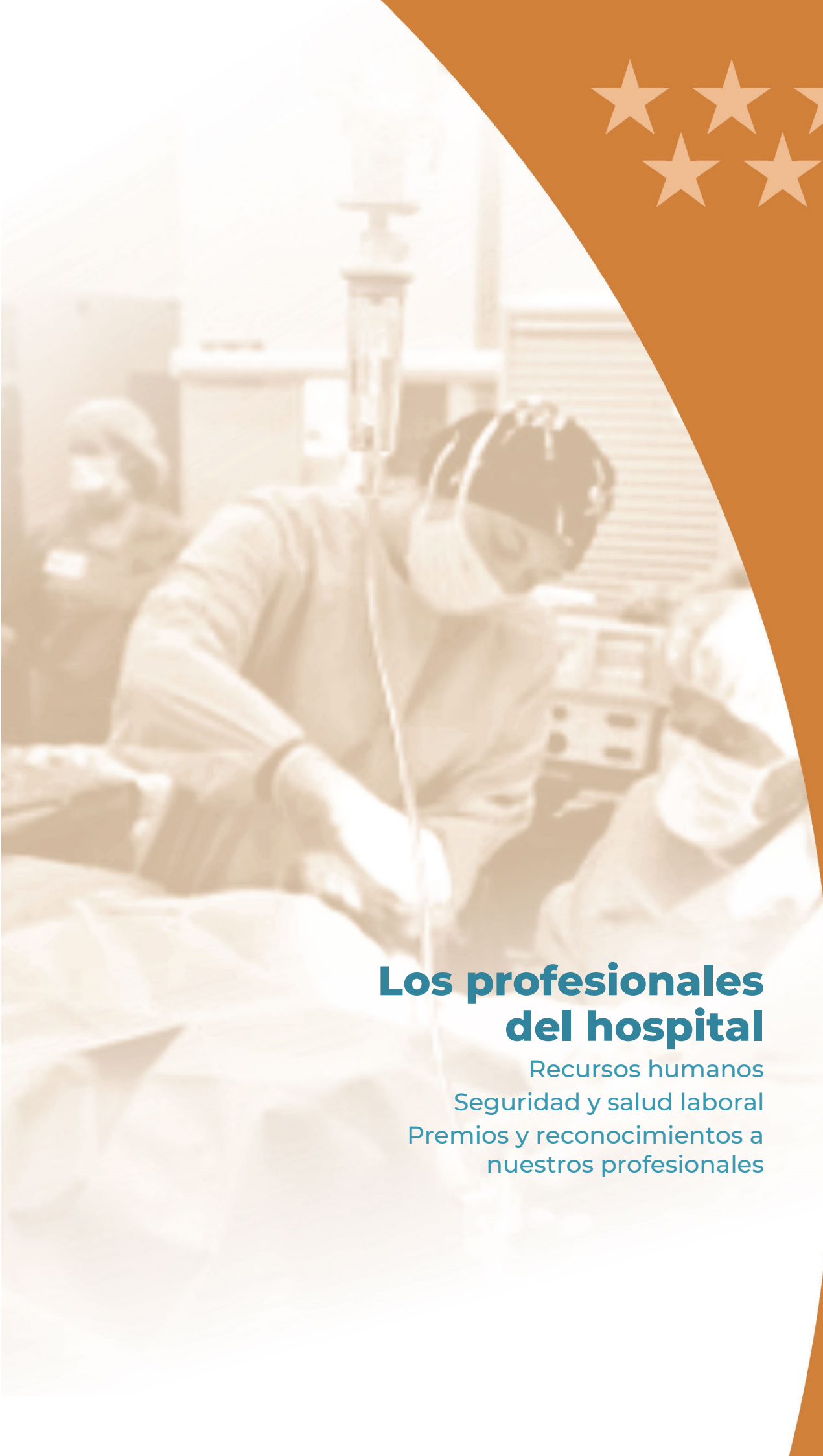

Los profesionales del hospital

Recursos humanos
Seguridad y salud laboral
Premios y reconocimientos a
nuestros profesionales

6

4. LOS PROFESIONALES DEL HOSPITAL

RECURSOS HUMANOS

El Portal Estadístico de Personal del Servicio Madrileño de Salud proporciona información sobre el total de efectivos de todos los grupos profesionales adscritos a sus centros sanitarios, con un diseño funcional que ofrece, además de los datos globales, tablas y gráficos de los datos más relevantes para una mejor comprensión de los mismos. Con esta publicación se da respuesta a lo que establece la Ley 9/2015, de 28 de diciembre, de Medidas Fiscales y Administrativas de la Comunidad de Madrid, sobre las medidas de transparencia, acceso a la información y buen Gobierno.

Para conocer los recursos humanos del Hospital Universitario Infanta Leonor durante el año 2022, puede consultar el siguiente enlace: <https://www.comunidad.madrid/servicios/salud/portal-estadistico-personal-servicio-madrileno-salud#historico>.

No obstante, como datos más generales se puede indicar que la plantilla está constituida mayoritariamente por profesionales con vinculación laboral temporal, suponiendo esta un 68,35% de la plantilla.

En cuanto a la distribución por géneros, el personal femenino supone un 82,69% de la plantilla, no existiendo diferencias significativas en cuanto al porcentaje de temporalidad en relación con el género.

Desarrollo profesional

El Hospital Universitario Infanta Leonor pretende ser una organización en la que los profesionales no solo desempeñen su actividad profesional, sino en la que también puedan crecer personal y profesionalmente mediante la actualización y desarrollo de sus competencias con el objetivo de mantener un alto nivel de calidad en su trabajo. A través del diseño y la planificación de formación adecuada a sus necesidades y a las necesidades sociales y organizacionales que se imponen en cada momento, se contribuye a generar conocimiento de un modo participativo en el que los profesionales reciben formación en información, y además contribuyen a la producción de ese conocimiento como docentes desde su expertis. Cada año los profesionales demuestran su expertía y su implicación. A lo largo del 2022 han participado en 651 intervenciones docentes en cursos y eventos dentro y fuera de nuestro centro, e incluso están generando material docente para formación en diferentes modalidades como la online, demostrando una evolución en el uso de las metodologías docentes.

Así, se recoge en el Plan Estratégico del Hospital para el periodo 2021-2025, que dentro de sus Objetivos Fundamentales es un factor clave de éxito contar con “profesionales competentes e implicados” para lo que plantea como estrategia clave el “desarrollo de la cultura 4.0 en la organización y sus profesionales, capaz de permitirnos afrontar con éxito los retos de futuro”, lo cual implica desarrollar un modelo de gestión de las personas que favorezca y potencie un perfil de profesionales y una cultura con, entre otras características, “la captación, desarrollo y retención del talento”.



Reconocimiento

Homenaje a los jubilados. El 13 de junio de 2022 se celebró el tradicional homenaje a los trabajadores jubilados durante el año 2021. En este caso, fueron reconocidos 21 profesionales por su esfuerzo y entrega al servicio de los pacientes tanto del Hospital Universitario Infanta Leonor como del Hospital Virgen de la Torre, los centros de especialidades periféricas (CEP) de 'Federica Montseny' y 'Vicente Soldevilla' y los centros de salud mental (CSM) de 'Puente de Vallecas' y 'Villa de Vallecas'. Se les entregó un obsequio conmemorativo.

Conciliación laboral

Es fundamentalmente el "Texto consolidado y actualizado del Pacto de 30 de noviembre de 2021 que sustituye al acordado en la Mesa Sectorial de Sanidad de 10 de diciembre de 2015 sobre Vacaciones, Permisos y Licencias del personal estatutario que presta servicios en centros e instituciones sanitarias del Servicio Madrileño de Salud" el que constituye el marco normativo a partir del cual se establecen los criterios de aplicación en materia de permisos y vacaciones al personal, armonizándolo con las necesidades organizativas y asistenciales dentro de dicho marco normativo, para facilitar la conciliación laboral.

En este sentido, se abordan concesiones de peticiones de excedencia por cuidado de familiares y reducciones de jornada por guarda legal, los cuales presentan una evolución creciente en demanda, aunque condicionados por la pandemia Covid, conforme se refleja en la tabla adjunta:

Número concedidas

	2019	2020	2021	2022
Reducción jornada	504	492	550	608
Excedencia cuidado familiar	107	91	99	77

Otras posibles situaciones que facilitarían la conciliación laboral como son los permisos sin sueldo son menos demandados y, comparativamente, menos relevantes.

En cualquier caso, siempre dentro de las posibilidades organizativas, asistenciales y normativas, se procuran armonizar las necesidades en relación a turnos, horarios y disfrutes de permisos y vacaciones.

SEGURIDAD Y SALUD LABORAL

- Exámenes de salud: 3.843
- Adaptaciones de puestos: 46
- Vacunas administradas:
 - COVID-19: 1.293
 - Gripe: 1.610
 - Otras vacunas: 326
- Accidentes biológicos: 142

PREMIOS Y RECONOCIMIENTOS A NUESTROS PROFESIONALES

NOMBRE	PREMIADO	CONCEDIDO POR
Finalista en los Premios Best in Class (BiC) 2022 (XVII edición) en la categoría de 'Mejor Servicio de Hematología y Hemoterapia en Atención al Paciente'	Servicio de Hematología y Hemoterapia	Gaceta Médica y la Cátedra de Gestión e Innovación Sanitaria de la Universidad Rey Juan Carlos
Puesto 116 del ranking en la lista "World's Best Specialized Hospitals 2022 - Endocrinology"	Servicio de Endocrinología	Medio especializado Newsweek
'Galardón '@Plateada' en la categoría 'Especial' en la tercera edición de los Premios Arroba 2022	Supervisora de Enfermería de la Unidad 2B de Medicina Interna del Hospital Universitario Infanta Leonor, Ana Ruiz Álvarez	Diario extremeño 'Región Digital'
Placa de Distinción de la Facultad de Enfermería, Fisioterapia y Podología de la Universidad Complutense, en un solemne acto académico celebrado en el Paraninfo de la Universidad	M ^a Ángeles Rodríguez Martínez	Facultad de Enfermería, Fisioterapia y Podología de la Universidad Complutense de Madrid



Primer premio de grupo en la XVIII Carrera de la Mujer	"Grupo de apoyo 'Engánchate'"	Carrera de la Mujer Central Leche Asturiana 2022
Premio a la Gestión que Cuida de los Profesionales, en la primera edición de los Premios 'Un Silencio y Una Palabra'	Dr. Carlos Bibiano Guillén	Asociación de Médicos y Titulados Superiores de Madrid (AMYTS)
Diploma como reconocimiento a la intensa labor realizada por la Unidad de Cuidados Respiratorios Intermedios (UCRI) del Hospital Universitario Infanta Leonor durante la pandemia por COVID-19	Servicio de Neumología del Hospital Universitario Infanta Leonor	Sociedad Española de Neumología y Cirugía Torácica SEPAR
Premio al mejor proyecto del pilar de Innovación 2021 en el marco del Digital Enterprise Show	Proyecto Better@Home	EIT Health Spain
Premio FEM al mejor proyecto de Investigación - Innovación por un proyecto denominado "El valor del farmacéutico hospitalario en la centralización del Plan de Mantenimiento con Metadona en la Comunidad de Madrid: De la gestión a la calidad de la formulación". El galardón fue otorgado en las IX Jornadas de Farmacotecnia y Elaboración de Medicamentos (IX Jornadas FEM)	Servicio de Farmacia del Hospital Universitario Infanta Leonor	Complejo Hospitalario Universitario de Pontevedra, el Servicio Gallego de Salud (SERGAS) y la Fundación Biomédica Galicia Sur, en colaboración con la Sociedad Española de Farmacia Hospitalaria (SEFH)



Reconocimiento a su esfuerzo, entrega y compromiso frente a la pandemia de Covid-19	Servicio de Oncología	Gerencia del Hospital Universitario del Henares
Premio a la Mejor Comunicación por el Proyecto Experiencia del Paciente en Dermatología	Dirección de Continuidad Asistencial	Consejería de Sanidad de la Comunidad de Madrid





Gestión del conocimiento

Docencia
Formación continuada

7

5. GESTIÓN DEL CONOCIMIENTO

DOCENCIA

Formación Pregrado

TITULACIÓN	Nº ALUMNOS	CENTRO
Técnico en Cuidados Auxiliares en Enfermería	48	IES MORATALAZ
Técnico en Anatomía Patológica	1	IES MORATALAZ
Técnico en Cuidados Auxiliares en Enfermería	30	CENTRO CONCERTADO SAGRADO-CORAZÓN
Técnico en Cuidados Auxiliares en Enfermería	10	IES VILLAVERDE
Técnico en Farmacia y Parafarmacia	2	IES VILLAVERDE
Técnico en Cuidados Auxiliares en Enfermería	2	ESCUELA INTERNACIONAL DE CIENCIAS DE LA SALUD
TOTAL	93	

Formación de Grado

TITULACIÓN	Nº ALUMNOS	UNIVERSIDAD
Medicina	334	COMPLUTENSE DE MADRID
Enfermería	145	COMPLUTENSE DE MADRID
Enfermería	142	SAN RAFAEL NEBRIJA
Fisioterapia	92	COMPLUTENSE DE MADRID
Fisioterapia	4	EUROPEA DE MADRID
Nutrición humana y Dietética	11	COMPLUTENSE DE MADRID
Farmacia	24	COMPLUTENSE DE MADRID
Terapia ocupacional	11	COMPLUTENSE DE MADRID
Óptica y Optometría	26	COMPLUTENSE DE MADRID
Trabajo Social	3	COMPLUTENSE DE MADRID
Politécnica	3	COMPLUTENSE DE MADRID
Psicología	1	COMPLUTENSE DE MADRID
TOTAL	796	



Formación Posgrado

MÁSTER	Nº ALUMNOS	UNIVERSIDAD
CECIC: COORDINACIÓN DE ENSAYOS CLÍNICOS – STUDY COORDINATOR	2	Fundación ESAME
Máster Universitario en Ingeniería Biomédica	2	Universidad Politécnica de Madrid
TOTAL	4	

Nº de Profesionales Vinculados a la Universidad en la Formación de Grado

En el curso 2021-2022, tuvimos 66 profesionales como profesores asociados dedicados a la Formación de Grado, junto con un gran número de colaboradores docentes.



Formación de Especialistas

Nº DE ESPECIALISTAS EN FORMACIÓN. AÑO 2021

ESPECIALIDAD	R 1	R2	R3	R4	R5	TOTAL
Alergología	1	1	1	1		4
Aparato Digestivo	1	1	1			3
Anatomía Patológica	1	1				2
Cirugía General y Aparato Digestivo	1	1	1			3
Cirugía Ortopédica y Traumatología	1	0	1	1	1	4
Dermatología médico-quirúrgica y Venereología	1	1	1	1		4
Endocrinología y Nutrición	1	1	1	1		4
Farmacia	1	1				2
Hematología y Hemoterapia	1	1	1			3
Medicina del Trabajo	2	2	2	1		7
Medicina Familiar y Comunitaria*	8	8	7	8		31
Medicina Física y Rehabilitación	1	1				2
Medicina Interna	2	2	2			6
Medicina Preventiva y Salud Pública	1	1	1	1		4
Nefrología	1	1	1			3
Neumología	1	1	1			3
Obstetricia y Ginecología	1	1	1	1		4
Oftalmología	1	1	1			3
Otorrinolaringología	1	1	1	1		4
Pediatría y sus Áreas Específicas	2	1	2	1		6
Psicología Clínica	1	1	1			3
Psiquiatría	2	2	2			6
Radiodiagnóstico	2	2	1	1		6
Reumatología	1	1				2
Urología	1	1				2
TOTAL	37	30	19	15	1	121



ESPECIALIDADES ENFERMERÍA	R1	R2				TOTAL
Enf Familiar y Comunitaria*	4	5				9
Enf Obstétrico-Ginecológica (Matrona)	1	1				2
Enf Pediátrica	1	1				2
Enf Salud Mental	1	1				2
Enf Medicina del Trabajo	1	1				2
TOTAL ENFERMERÍA	8	9				17

TOTAL RESIDENTES EN FORMACIÓN**138**

* UDM Atención Familiar y Comunitaria Sureste

ROTACIONES EXTERNAS Y ESTANCIAS FORMATIVAS

	NÚMERO
Residentes rotantes de otros Centros	66
Médicos Visitantes	2
Médicos Visitantes Extranjeros	7
Enfermeras Residentes rotantes de otros Centros	20
Enfermeras Visitantes de otros Centros	3
TOTAL	98

FORMACIÓN TRANSVERSAL PARA RESIDENTES

NOMBRE DE LA ACTIVIDAD	HORAS DURACIÓN	TIPO DE ACTIVIDAD	DIRIGIDO A	Nº ASISTENTES
BIENVENIDA MIR-EIR-PIR-FIR 2021	1 HORA	JORNADA	TODOS LOS RESIDENTES DEL CENTRO	75
CURSO BÁSICO DE BIBLIOTECA/MIR ESPECIALIDADES - 1	3 HORAS	CURSO	RESIDENTES - R1	15
CURSO BÁSICO DE BIBLIOTECA/MIR ESPECIALIDADES - 2	3 HORAS	CURSO	RESIDENTES - R1	11
IMPLICACIONES LEGALES EN LA ACTIVIDAD ASISTENCIAL	2 HORA	SESIÓN	RESIDENTES - R1	33
CURSO BÁSICO DE BIBLIOTECA/MFyC	1 HORA - 30 MINUTOS	CURSO	RESIDENTES- R1 - MFyC	8
CURSO BÁSICO DE BIBLIOTECA/EIR - MFyC	1 HORA - 30 MINUTOS	CURSO	RESIDENTES - EIR1 - EIR1 DE MFyC	8
CURSO BÁSICO DE URGENCIAS	15 HORAS	CURSO	RESIDENTES - R1	37
CURSO PRÁCTICO DE ELECTROCARDIOGRAMA BÁSICO - R1	5 HORAS	CURSO	RESIDENTES - R1	18
CURSO RCP - R1 (21/22)	10 HORAS	CURSO-TALLER	RESIDENTES - R1	25
INTRODUCCIÓN AL PROGRAMA INFORMÁTICO SAVANA	5 HORAS	CURSO	RESIDENTES - TODOS	-
CURSO DE ESTADÍSTICA BÁSICA PARA RESIDENTES	5 HORAS	CURSO	RESIDENTES - TODOS	16

FORMACIÓN CONTINUADA

FORMACIÓN CONTINUADA	2022
Nº Actividades desarrolladas dentro del Plan de Formación Continuada de la Consejería de Sanidad	43
Nº Actividades desarrolladas sin financiación	313
Nº Actividades desarrolladas dentro del Plan de Formación para Empleados Públicos de la Comunidad de Madrid	7
Porcentaje de actividades acreditadas	96.7%
Nº de horas de formación impartidas	2.243,25
Nº Profesionales asistentes a las actividades	4.964
Total actividades	363



NOMBRE DE LA ACTIVIDAD	HORAS DURACIÓN	TIPO DE ACTIVIDAD	DIRIGIDO A	Nº ASISTENTES
Abordaje integral del paciente ostomizado	15	CURSO	Enfermería; Medicina; TCAES	15
Actuación de enfermería con el paciente psiquiátrico	5	CURSO	Enfermería; TCAES	13
Actualización de conocimientos para el equipo de enfermera en una unidad de hospitalización quirúrgica - Edición 02	7	CURSO	Medicina	20
Actualización en el manejo de las intoxicaciones agudas en urgencias	11,5	CURSO	Medicina	23
Actualización en el manejo del paciente en insuficiencia cardíaca en urgencias - Edición - 01	6	CURSO	Enfermería; Medicina	17
Actualización en el nuevo modelo EFQM	16	CURSO	Sanitarios y no sanitarios	18
Actualización en posiciones radiológicas	30	CURSO	Técnicos en Radiodiagnóstico	20
Actualización en soporte respiratorio no invasivo - Edición 01	4	CURSO	Medicina	15
Actualización en soporte respiratorio no invasivo - Edición 02	4	CURSO	Medicina	16
Actualización en soporte vital avanzado pediátrico	11,5	CURSO	Enfermería; Medicina	16
Actualización enfermera en cuidados y mantenimiento de accesos vasculares y terapia intravenosa	8	CURSO	Enfermería	18
Aspectos legales de interés en la práctica asistencial	4	CURSO	Todos Sanitarios	30
Aspectos pedagógicos y motivacionales de la tutorización en ciencias de la salud. Edición 01	30	CURSO	Enfermería; Medicina; Farmacia; Terapia ocupacional; Logopedia; TMSCAE	19
Aspectos pedagógicos y motivacionales de la tutorización en ciencias de la salud. Edición 02	30	CURSO	Enfermería; Medicina; Farmacia; Terapia ocupacional; Logopedia; TMSCAE	20
Atención al paciente crítico para TMSCAE	30	CURSO	TCAES	39
Atención del celador al paciente con alteraciones en la movilización	30	CURSO	Sanitarios y no sanitarios	24



NOMBRE DE LA ACTIVIDAD	HORAS DURACIÓN	TIPO DE ACTIVIDAD	DIRIGIDO A	Nº ASISTENTES
Bioética en el final de la vida	12	CURSO	Enfermería; Medicina; Psicología clínica	20
Código VISEM	2	CURSO	Todos Sanitarios	47
Cómo elaborar una píldora formativa	10	CURSO	Sanitarios y no sanitarios	51
Comunicación efectiva y trabajo en equipo	30	CURSO	Sanitarios y no sanitarios	44
Conceptos básicos en estadística	16	CURSO	Enfermería; Medicina; Fisioterapia; Terapia ocupacional; Logopedia; Psicología clínica; Otros	3
Construyendo interculturalidad en el ámbito de la salud - 2022	10	CURSO	Sanitarios y no sanitarios	24
Continuidad asistencial en pediatría entre atención primaria y el hospital de referencia - 2022	6,25	CURSO	Medicina	38
Curso avanzado sobre tramitación de seguros sociales	15	CURSO	Sanitarios y no sanitarios	14
Curso básico de ecografía de urgencias	25,5	CURSO	Medicina	13
Curso general de cuidados paliativos	10	CURSO	Enfermería; Medicina	24
Curso III de metodología de la investigación aplicado al VIH	56	CURSO	Medicina; Enfermería; Terapia Ocupacional; Fisioterapia; Psicología clínica; Otros	9
Curso REDCAP - Edición 03	8	CURSO	Medicina; Enfermería; Fisioterapia; Farmacia; Terapia Ocupacional; Psicología clínica	12
Curso teórico-práctico de electrocardiografía: de la P a la T	13,5	CURSO	Enfermería; Medicina	75
Diseño, validación y exposición de proyectos de innovación	9,5	CURSO	Medicina; Enfermería; Farmacia; Psicología clínica; Nutrición; Óptica/Optometría	18



NOMBRE DE LA ACTIVIDAD	HORAS DURACIÓN	TIPO DE ACTIVIDAD	DIRIGIDO A	Nº ASISTENTES
			a; Terapia Ocupacional; Fisioterapia; Logopedia	
Ecografía clínica pediátrica	26	CURSO	Medicina	23
El proceso de toma de decisiones compartidas con el paciente	10	CURSO	Enfermería; Medicina; Fisioterapia; Terapia ocupacional; Logopedia; TMSCAE; Otros	16
El tutor y el seguimiento del programa formativo de residentes: la entrevista estructurada	5	CURSO	Enfermería; Medicina; Farmacia; Psicología clínica	30
Elaboración de material audiovisual en temática sanitaria	12	CURSO	Sanitarios y no sanitarios	11
Evaluación digital de tutores de especialistas en formación	30	CURSO	Enfermería; Medicina; Farmacia; Psicología clínica	29
Formación de observadores en cumplimiento de higiene de manos - Edición 01	5	CURSO	Todos Sanitarios	24
Formación de observadores en cumplimiento de higiene de manos - Edición 02	5	CURSO	Todos Sanitarios	13
Gestión ambiental en el ámbito sanitario	8	CURSO	Sanitarios y no sanitarios	23
Hábitos, tiempo y resultados. Gestión eficaz del tiempo - Edición 01	20	CURSO	Sanitarios y no sanitarios	45
Hábitos, tiempo y resultados. Gestión eficaz del tiempo - Edición 02	20	CURSO	Sanitarios y no sanitarios	37
Hábitos, tiempo y resultados. Gestión eficaz del tiempo - Edición 03	20	CURSO	Sanitarios y no sanitarios	43
Herramientas para la resolución de conflictos en la tutorización	15	CURSO	Enfermería; Medicina; Fisioterapia; Logopedia; Terapia Ocupacional	17
Inmovilización terapéutica en el manejo del paciente agitado	6	CURSO	Enfermería; TCAES	15
Introducción a la gestión de la calidad desde la Norma ISO 9001:2015	5	CURSO	Sanitarios y no sanitarios	15



NOMBRE DE LA ACTIVIDAD	HORAS DURACIÓN	TIPO DE ACTIVIDAD	DIRIGIDO A	Nº ASISTENTES
Lactancia materna	21	CURSO	Enfermería; Medicina; TCAES	25
Liderazgo centrado en la persona - Edición 01	15	CURSO	Enfermería; Medicina; Fisioterapia; Otros	17
Liderazgo centrado en la persona - Edición 02	15	CURSO	Enfermería; Medicina; Fisioterapia; Otros	18
Liderazgo centrado en la persona - Edición 03	15	CURSO	Enfermería; Medicina; Fisioterapia; Otros	19
Liderazgo centrado en la persona - Edición 04	15	CURSO	Enfermería; Medicina; Fisioterapia; Otros	21
Manejo de heridas crónicas: terapia compresiva y de presión negativa	10	CURSO	Enfermería; Medicina	49
Metodología para la gestión de riesgos en seguridad del paciente	15	CURSO	Enfermería; Medicina; Fisioterapia; Otros	12
Optimización del manejo del paciente agitado	10	CURSO	Enfermería; Medicina; TMSCAE	22
Optimización del tratamiento antibiótico	10,5	CURSO	Medicina	38
Orientación terapéutica tabaquismo - Edición 09	3	CURSO	Sanitarios y no sanitarios	26
Particularidades del paciente mayor hospitalizado: prevención y trabajo multidisciplinar	5	CURSO	Enfermería; Medicina; TCAES	30
Planes de emergencia y evacuación en el centro de trabajo - Edición 01	4	CURSO	Sanitarios y no sanitarios	18
Planes de emergencia y evacuación en el centro de trabajo - Edición 02	4	CURSO	Sanitarios y no sanitarios	14
PNL orientado a la atención y comunicación al paciente y familia	15	CURSO	Medicina; Enfermería; Fisioterapia; Farmacia; Terapia Ocupacional; Psicología clínica; TMSCAE	13
Precauciones estándar y precauciones basadas en la transmisión	5	CURSO	Sanitarios y no sanitarios	23
Prevención de la contaminación de hemocultivos - Edición 01	3	CURSO	Enfermería; Medicina; TCAES	27



NOMBRE DE LA ACTIVIDAD	HORAS DURACIÓN	TIPO DE ACTIVIDAD	DIRIGIDO A	Nº ASISTENTES
Prevención de la contaminación de hemocultivos - Edición 02	3	CURSO	Enfermería; Medicina; TCAES	21
Prevención de la contaminación de hemocultivos - Edición 03	3	CURSO	Enfermería; Medicina; TCAES	10
Prevención de la contaminación de hemocultivos - Edición 04	3	CURSO	Enfermería; Medicina; TCAES	27
Principios de la ventilación mecánica	30	CURSO	Enfermería	34
Principios de seguridad del paciente	30	CURSO	Medicina; Enfermería; Fisioterapia; Farmacia; Terapia Ocupacional; Psicología clínica; TMSCAE	38
Procesamiento de materiales y equipos sanitarios aplicado a la práctica diaria. Higiene y antisepsia del paciente	5	CURSO	Todos Sanitarios	18
Programa actualización en ginecología y obstetricia 2022 - Parte II	16	CURSO	Enfermería; Medicina	50
Programa actualización en ginecología y obstetricia 2022. Edición 01	44	CURSO	Enfermería; Medicina	37
Programa de actualización de anatomía patológica 2022- Edición 01	25	CURSO	Medicina	9
Programa de actualización de anatomía patológica 2022- Parte II	21	CURSO	Medicina	11
Programa de actualización en anestesiología y reanimación 2022 – Parte II	18	CURSO	Medicina	21
Programa de actualización en anestesiología y reanimación 2022– Edición 01	36	CURSO	Medicina	29
Programa de actualización en cirugía general y del aparato digestivo 2022 - Edición 01	10	CURSO	Medicina	19
Programa de actualización en cirugía general y del aparato digestivo 2022- Parte II	11	CURSO	Medicina	19



NOMBRE DE LA ACTIVIDAD	HORAS DURACIÓN	TIPO DE ACTIVIDAD	DIRIGIDO A	Nº ASISTENTES
Programa de actualización en cirugía ortopédica y traumatología 2022 – Edición 01	31,5	CURSO	Medicina	29
Programa de actualización en cirugía ortopédica y traumatología 2022 – Parte II	21	CURSO	Medicina	31
Programa de actualización en cuidados de enfermera en urgencias 2022. Edición 01	9	CURSO	Enfermería; TCAES	35
Programa de actualización en cuidados de enfermería en pediatría 2022 - Edición 01	8	CURSO	Enfermería; TCAES	49
Programa de actualización en cuidados de enfermería en urgencias 2022. Edición 02	9	CURSO	Enfermería; TCAES	29
Programa de actualización en dermatología 2022 - edición 01	52	CURSO	Medicina	10
Programa de actualización en dermatología 2022 - Parte II	28	CURSO	Medicina	13
Programa de actualización en el diagnóstico tratamiento de las enfermedades neurológicas 2022 - Parte II	14	CURSO	Medicina	12
Programa de actualización en el diagnóstico y tratamiento de las enfermedades neurológicas 2022- Edición 01	26	CURSO	Medicina	11
Programa de actualización en farmacoterapia 2022	10	CURSO	Farmacia	16
Programa de actualización en gastroenterología 2022 - Edición 01	10	CURSO	Medicina	18
Programa de actualización en gastroenterología 2022 - Parte II	10	CURSO	Medicina	23
Programa de actualización en geriatría 2022 - Edición 01	16	CURSO	Medicina	6
Programa de actualización en geriatría 2022 - Parte II	20	CURSO	Enfermería; Medicina	10
Programa de actualización en metodología docente	10	CURSO	Medicina	9



NOMBRE DE LA ACTIVIDAD	HORAS DURACIÓN	TIPO DE ACTIVIDAD	DIRIGIDO A	Nº ASISTENTES
para médicos rehabilitadores 2022				
Programa de actualización en neumología 2022 - Edición 01	40	CURSO	Enfermería; Medicina	16
Programa de actualización en neumología 2022. Parte II	40	CURSO	Enfermería; Medicina	18
Programa de actualización en neumología: Revisiones bibliográficas 2021-2022	13	CURSO	Medicina	13
Programa de actualización en neumología: revisiones bibliográficas 2022 - Parte II	13	CURSO	Medicina	15
Programa de actualización en oftalmología 2022 - Edición 01	19,5	CURSO	Medicina	22
Programa de actualización en oftalmología 2022 - Parte II	15	CURSO	Medicina	25
Programa de actualización en otorrinolaringología 2022. Edición 01	52	CURSO	Enfermería	18
Programa de actualización en otorrinolaringología 2022. Parte II	40	CURSO	Enfermería	20
Programa de actualización en pediatría 2022 - Edición 01	25,5	CURSO	Enfermería; Medicina	27
Programa de actualización en pediatría 2022 - Parte II	22	CURSO	Enfermería; Medicina	18
Programa de actualización en reumatología 2022 - Edición 01	40	CURSO	Medicina	5
Programa de actualización en salud mental - Centro de Salud Mental Puente de Vallecas 2022- Parte II	16,5	CURSO	Medicina; Enfermería; Terapia Ocupacional; Psicología Clínica	21
Programa de actualización en salud mental - Centro de Salud Mental Puente de Vallecas 2022-Edición 01	28,5	CURSO	Medicina; Enfermería; Terapia Ocupacional; Psicología Clínica	24
Programa de actualización en salud mental 2022 - Parte II	18	CURSO	Medicina; Enfermería; Terapia Ocupacional; Psicología Clínica	40



NOMBRE DE LA ACTIVIDAD	HORAS DURACIÓN	TIPO DE ACTIVIDAD	DIRIGIDO A	Nº ASISTENTES
Programa de actualización en salud mental 2022 – Edición 01	34,5	CURSO	Medicina; Enfermería; Terapia Ocupacional; Psicología Clínica	33
Programa de actualización en trabajo social 2022	3	CURSO	Trabajo Social	11
Programa de actualización online en urgencias 2022. Edición 01	12	CURSO	Medicina	42
Protección de datos y seguridad de la información en el ámbito sanitario	2	CURSO	Sanitarios y no sanitarios	31
Publicaciones científicas y presentación de estudios de investigación (presentations and scientific research studies)	40	CURSO	Medicina; Enfermería; Farmacia; Psicología clínica; Nutrición; Óptica/Optométrica; Terapia Ocupacional; Fisioterapia; Logopedia	28
Recursos para la investigación en enfermería: Joanna Briggs y CINAHL	5	CURSO	Medicina; Terapia Ocupacional; Fisioterapia; Logopedia	10
Resolución de conflictos	30	CURSO	Sanitarios y no sanitarios	20
Responsabilidad legal del tutor y residente - Edición 01	5	CURSO	Enfermería; Medicina; Farmacia; Psicología clínica	29
Selección y uso de equipos de protección individual frente a riesgo biológico - Edición 01	4	CURSO	Sanitarios y no sanitarios	9
Soporte Vital Básico 2022 - Edición 02	4,5	CURSO	Fisioterapia; Terapia Ocupacional; Logopedia; Psicología clínica; TMSCAE; Personal no sanitario	11
Soporte Vital Básico 2022- Edición 01	4,5	CURSO	Fisioterapia; Terapia Ocupacional; Logopedia; Psicología clínica; TMSCAE; Personal no sanitario	12
Soporte Vital Inmediato - Edición 24	25	CURSO	Enfermería; Medicina	16



NOMBRE DE LA ACTIVIDAD	HORAS DURACIÓN	TIPO DE ACTIVIDAD	DIRIGIDO A	Nº ASISTENTES
Soporte Vital Neonatal avanzado	12,5	CURSO	Enfermería; Medicina	28
Transformación, conservación y técnicas de elaboración de alimentos	30	CURSO	Sanitarios y no sanitarios	17
Triaje de prioridades en urgencias. Sistema Manchester. Edición 01	8	CURSO	Enfermería	20
Uso de la aerodinámica en la valoración del paciente en las unidades de rehabilitación	20	CURSO	Medicina; Fisioterapia; Terapia ocupacional	27
I Jornada hospital amable para la persona mayor	6,75	JORNADA	Enfermería; Medicina	136
II Jornada sobre la enfermedad de Chagas en la comunidad de Madrid: de lo comunitario a lo hospitalario	3,5	JORNADA	Enfermería; Medicina	94
V Jornadas sobre innovación en Ciencias de la Salud	4,5	JORNADA	Sanitarios y no sanitarios	111
Introducción al Box Vital - Edición 02	4	TALLER	Enfermería; Medicina; TCAES	5
Introducción al Box Vital - Edición 03	4	TALLER	Enfermería; Medicina; TCAES	5
Introducción al Box Vital - Edición 04	4	TALLER	Enfermería; Medicina; TCAES	4
Introducción al Box Vital - Edición 05	4	TALLER	Enfermería; Medicina; TCAES	5
Introducción al Box Vital - Edición 10	4	TALLER	Enfermería; Medicina; TCAES	5
Taller de cuidados de enfermería en situaciones de emergencia en 2d - Edición 04	2	TALLER	Enfermería; TCAES	13
Taller de reparación de desgarros perineales. Edición 01	2,5	TALLER	Enfermería; Medicina	15
Taller de reparación de desgarros perineales. Edición 02	2,5	TALLER	Enfermería; Medicina	12
Taller teórico-práctico de resolución de distocia de hombros 2022 - Edición 01	1	TALLER	Enfermería; Medicina	5
Taller teórico-práctico de resolución de distocia de hombros 2022 - Edición 02	1	TALLER	Enfermería; Medicina	5



NOMBRE DE LA ACTIVIDAD	HORAS DURACIÓN	TIPO DE ACTIVIDAD	DIRIGIDO A	Nº ASISTENTES
Taller teórico-práctico de resolución de distocia de hombros 2022 – Edición 03	1	TALLER	Enfermería; Medicina	5
Taller teórico-práctico de resolución de distocia de hombros 2022 – Edición 04	1	TALLER	Enfermería; Medicina	5
Taller teórico-práctico de resolución de distocia de hombros 2022 – Edición 05	1	TALLER	Enfermería; Medicina	5
Taller teórico-práctico de resolución de distocia de hombros 2022 – Edición 06	1	TALLER	Enfermería; Medicina	5
Taller teórico-práctico de resolución de distocia de hombros 2022 – Edición 07	1	TALLER	Enfermería; Medicina	4
Taller teórico-práctico de resolución de distocia de hombros 2022 – Edición 08	1	TALLER	Enfermería; Medicina	4
Taller teórico-práctico de resolución de distocia de hombros 2022 – Edición 09	1	TALLER	Enfermería; Medicina	5
Taller teórico-práctico de resolución de distocia de hombros 2022 – Edición 10	1	TALLER	Enfermería; Medicina	5
Taller teórico-práctico de resolución de distocia de hombros 2022 – Edición 11	1	TALLER	Enfermería; Medicina	6
Taller teórico-práctico de resolución de distocia de hombros 2022 – Edición 12	1	TALLER	Enfermería; Medicina	2
Taller teórico-práctico de resolución de distocia de hombros 2022 – Edición 13	1	TALLER	Enfermería; Medicina	4
Taller teórico-práctico de resolución de distocia de hombros 2022 – Edición 14	1	TALLER	Enfermería; Medicina	5
Taller teórico-práctico de resolución de distocia de hombros 2022 – Edición 15	1	TALLER	Enfermería; Medicina	4
Taller teórico-práctico de resolución de distocia de hombros 2022 – Edición 16	1	TALLER	Enfermería; Medicina	4
Taller teórico-práctico de resolución de distocia de hombros 2022 – Edición 17	1	TALLER	Enfermería; Medicina	4
Taller teórico-práctico de resolución de distocia de hombros 2022 – Edición 18	1	TALLER	Enfermería; Medicina	5
A propósito de un caso	1	Sesión Interna	Medicina	1



NOMBRE DE LA ACTIVIDAD	HORAS DURACIÓN	TIPO DE ACTIVIDAD	DIRIGIDO A	Nº ASISTENTES
A propósito de un caso – Edición 01	1	Sesión Interna	Medicina	1
A propósito de un caso - UHAD	1	Sesión Interna	Medicina; Enfermería; TMSCAE	12
A propósito de un caso- Edición 02	1	Sesión Interna	Enfermería; Medicina; TMSCAE	12
A propósito de un caso en hospitalización a domicilio	1	Sesión Interna	Medicina	2
A propósito de un caso: Unidad de corta estancia	1	Sesión Interna	Medicina	2
A propósito de un caso_UCE-UHAD	1	Sesión Interna	Medicina	13
Actividades de la Fundación de Investigación del hospital ¿Cómo engancharse a ellas?	1	Sesión Interna	Enfermería; Medicina; TS PRL; otros	19
Actualización en el manejo de ITS	1	Sesión Interna	Medicina	2
Actualización en formularios de verificación de endoscopias respiratorias - Edición 01	2	Sesión Interna	Medicina	1
Actualización en formularios de verificación de endoscopias respiratorias - Edición 02	1	Sesión Interna	Enfermería; Medicina	10
Actualización en formularios de verificación de endoscopias respiratorias - Edición 03	1	Sesión Interna	Medicina; Enfermería; TMSCAE	9
Actualización en formularios de verificación de endoscopias respiratorias - Edición 04	1	Sesión Interna	Medicina	7
Actualización en procedimientos de encuestas de satisfacción a pacientes usuarios de broncoscopias	1	Sesión Interna	Medicina; Enfermería; TMSCAE	7
Actualización y buenas prácticas en la cumplimentación de formularios al ingreso y alta en la unidad de obstetricia	1	Sesión Interna	Enfermería; TMSCAE	15
Anclaje subcutáneo SECUACATH	1	Sesión Interna	TMSCAE	1
Aproximación a la patología mamaria en paciente no púérpera en urgencias	1	Sesión Interna	Medicina	3



NOMBRE DE LA ACTIVIDAD	HORAS DURACIÓN	TIPO DE ACTIVIDAD	DIRIGIDO A	Nº ASISTENTES
Artroplastia de rodilla y cadera. Cuidados de enfermería en URPA/REA	1	Sesión Interna	Enfermería	4
Aspectos ergonómicos en extracciones del HUIL	1	Sesión Interna	Enfermería; TMSCAE	8
Atención de enfermería en situaciones especiales en obstetricia	1	Sesión Interna	TMSCAE	2
Atención en caso de muerte fetal anteparto	1	Sesión Interna	Enfermería; TMSCAE	21
Atención en caso de parto inminente en la Unidad de Hospitalización 3F	1	Sesión Interna	Enfermería; TMSCAE	17
Bacteriemia Zero / Neumonía Zero en UCI	1	Sesión Interna	Enfermería; TMSCAE	3
Buenas Prácticas en Enfermería	1	Sesión Interna	Enfermería; TMSCAE	2
Calidad asistencial percibida de los cuidados durante el parto	1	Sesión Interna	Enfermería; TMSCAE	17
Cambio SD e Ultrafiltros. Taller práctico	1	Sesión Interna	TMSCAE	3
Caso clínico de violencia de género	1	Sesión Interna	Medicina	12
Código Delirium	1	Sesión Interna	Enfermería; TMSCAE	7
Código Delirium - Edición 01_2D	1	Sesión Interna	Enfermería; TMSCAE	18
Código Delirium - Edición 02 - 2D	1	Sesión Interna	Enfermería; TMSCAE	11
Código Delirium. Hospital amable con el anciano	1	Sesión Interna	Enfermería; Medicina; TS PRL; otros	4
Código ICTUS	1	Sesión Interna	Medicina	7
Código VISEM	1	Sesión Interna	Medicina	5
Competencias Digitales aplicadas a la Formación de Profesionales	1	Sesión Interna	Medicina	2
Comunicación No Verbal	1	Sesión Interna	Enfermería; TMSCAE	4
Consulta enfermería esclerosis múltiple	1	Sesión Interna	Enfermería	2
Crecer saludablemente	1	Sesión Interna	Enfermería; TMSCAE	11
Cuestiones clave en procedimientos de	1	Sesión Interna	Medicina	3



NOMBRE DE LA ACTIVIDAD	HORAS DURACIÓN	TIPO DE ACTIVIDAD	DIRIGIDO A	Nº ASISTENTES
radiología intervencionista en pacientes ingresados en UHAD				
Cuestiones claves en el manejo nutricional del paciente ingresado en UHAD	1	Sesión Interna	Enfermería; TMSCAE	8
Cuidado, mantenimiento y registro de MINI-MIDLINE	1	Sesión Interna	Enfermería	14
Cuidados de enfermería en el paciente con monitorización de glucosa	1	Sesión Interna	Enfermería; TMSCAE	10
Cumplimentación de registros de Enfermería en Critical Care	1	Sesión Interna	Enfermería; TMSCAE	5
Depresión en niños y adolescentes	1	Sesión Interna	Enfermería; TMSCAE	10
Dermatitis asociada a incontinencia o úlcera por presión	1	Sesión Interna	Enfermería	2
Difusión Plan Organizativo Interprofesional en HOS3 – Edición 01	1	Sesión Interna	Enfermería	1
Difusión Plan Organizativo Interprofesional en HOS3 – Edición 02	1	Sesión Interna	Enfermería; TMSCAE	3
Dotación de fármacos en carro de paradas	1	Sesión Interna	Enfermería; TMSCAE	4
Ecocardiografía From "Scratch"	1	Sesión Interna	Enfermería	1
Electrocardiografía básica y arritmias. Sesión de seguridad	1	Sesión Interna	Enfermería	3
Encuentro UHAD - Trabajo social	1	Sesión Interna	Medicina	1
Enfermera de enlace y enfermera gestora de casos de cuidados paliativos	1	Sesión Interna	Enfermería; TMSCAE	6
Equipo de intervención en población excluida	1	Sesión Interna	Medicina	1
Escala de valoración del delirio (CAM-ICU) - Edición 01	0,5	Sesión Interna	Enfermería; TMSCAE	17
Escala de valoración del delirio (CAM-ICU) - Edición 02	0,5	Sesión Interna	Enfermería; TMSCAE	6
Estudio de la asociación entre gentrificación y consumo de fármacos antidepresivos,	1	Sesión Interna	Medicina; Enfermería; TMSCAE	6



NOMBRE DE LA ACTIVIDAD	HORAS DURACIÓN	TIPO DE ACTIVIDAD	DIRIGIDO A	Nº ASISTENTES
benzodicepinas y trastornos ansioso-depresivos en la ciudad de Madrid				
Evaluación de la aplicación SKIN NTDS APP para el diagnóstico de enfermedades tropicales desatendidas con manifestaciones cutáneas	0,75	Sesión Interna	Medicina	1
Evaluación Psicosociales: Servicio de Prevención de Riesgos Laborales	1	Sesión Interna	Enfermería; Medicina; TS PRL; otros	20
Formando profesionales de Enfermería en el Hospital de Día Médico: claves para la tutorización - Edición 02	1	Sesión Interna	Enfermería	4
Formando profesionales de Enfermería en el Hospital de Día Médico: claves para la tutorización - Edición 01	1	Sesión Interna	Enfermería	7
Gestión de altas de pacientes en unidades de enfermería - HOPS 1ª y 2ª del HVTR - Tarde	0,5	Sesión Interna	Enfermería; TMSCAE	22
Gestión de altas de pacientes en unidades de enfermería - HOSP 2A - Mañana	0,5	Sesión Interna	Enfermería; TMSCAE	5
Gestión de altas de pacientes en unidades de enfermería - HOSP 2A - Tarde	0,5	Sesión Interna	Enfermería; TMSCAE	3
Gestión de altas de pacientes en unidades de enfermería - HOSP 2B - Mañana	0,5	Sesión Interna	Enfermería; TMSCAE	5
Gestión de altas de pacientes en unidades de enfermería - HOSP 2D - Mañana	0,5	Sesión Interna	Enfermería; TMSCAE	2
Gestión de altas de pacientes en unidades de enfermería - HOSP 2E - Mañana	0,5	Sesión Interna	Enfermería; TMSCAE	4
Gestión de altas de pacientes en unidades de enfermería - HOSP 2F - Mañana	0,5	Sesión Interna	Enfermería; TMSCAE	6
Gestión de altas de pacientes en unidades de enfermería - HOSP2B - Tarde	0,5	Sesión Interna	Enfermería; TMSCAE	4



NOMBRE DE LA ACTIVIDAD	HORAS DURACIÓN	TIPO DE ACTIVIDAD	DIRIGIDO A	Nº ASISTENTES
Gestión de altas de pacientes en unidades de enfermería - HOSP2D - Tarde	0,5	Sesión Interna	Enfermería; TMSCAE	4
Gestión de altas de pacientes en unidades de enfermería - HOSP2E - Tarde	0,5	Sesión Interna	Enfermería; TMSCAE	3
Gestión de altas de pacientes en unidades de enfermería - HOSP2F - Tarde	0,5	Sesión Interna	Enfermería; TMSCAE	8
Gestión de altas de pacientes en unidades de enfermería - Satélite Volante	0,5	Sesión Interna	Enfermería; TMSCAE	6
Gestión de altas de pacientes en unidades de enfermería-HOPS 3ª y 4ª HVTR - Mañana	0,5	Sesión Interna	Enfermería; TMSCAE	23
Herramientas de edición de formación	1	Sesión Interna	Enfermería; Medicina; TS PRL; otros	12
II Plan de Humanización 22-25-Resultados Rate-Now - Servicio de Rehabilitación	1	Sesión Interna	Medicina; Fisioterapeuta; Logopeda; Terapia ocupacional	18
II Plan de Humanización en Unidad de Paritorio. Edición. 1	1	Sesión Interna	Matronas	26
II Plan de Humanización en Unidad de Paritorio. Edición. 2	1	Sesión Interna	TMSCAE	11
II Plan de Humanización_HOSP2F	1	Sesión Interna	Enfermería; TMSCAE	16
II Plan de Humanización_HOSP3	1	Sesión Interna	Enfermería; TMSCAE	16
II Plan de Humanización_HOSP3FO	0,5	Sesión Interna	Enfermería; TMSCAE	12
II Plan de Humanización_Servicio COT	0,5	Sesión Interna	Medicina	30
II Plan de Humanización_Servicio de Prevención de Riesgos Laborales	1	Sesión Interna	Medicina; Enfermería; T PRL	20
II Plan de Humanización Sº Neumología	1	Sesión Interna	Medicina	5
II Plan de Humanización_UCI	1	Sesión Interna	Medicina; Enfermería; TMSCAE	11
II Plan Estratégico de Humanización de la	0,5	Sesión Interna	Medicina	13



NOMBRE DE LA ACTIVIDAD	HORAS DURACIÓN	TIPO DE ACTIVIDAD	DIRIGIDO A	Nº ASISTENTES
Asistencia Sanitaria 2022-2025 – Edición 01				
II Plan Estratégico de Humanización de la Asistencia Sanitaria 2022-2025 – Edición 02	1	Sesión Interna	Enfermería; TMSCAE	21
II Plan Estratégico de Humanización de la Asistencia Sanitaria 2022-2025 – Edición 03	1	Sesión Interna	Enfermería; TMSCAE	9
II Plan Humanización y Encuesta Satisfacción	1	Sesión Interna	Enfermería; TMSCAE	10
Impedanciometrías clínicas en CEP Federica Montseny	1	Sesión Interna	Enfermería; TMSCAE	9
Impedanciometrías clínicas	1	Sesión Interna	Enfermería	3
Implantación del programa de movilización precoz - HOSP 2B	1	Sesión Interna	Enfermería; TMSCAE	18
Implantación del programa de movilización precoz - HOSP 2D	1	Sesión Interna	Enfermería; TMSCAE	16
Implantación del programa de movilización precoz - HOSP 2E	1	Sesión Interna	Enfermería; TMSCAE	18
Implantación del programa de movilización precoz - HOSP 2F	1	Sesión Interna	Enfermería; TMSCAE	16
Implantación del programa de movilización precoz - HOSP Ud Satélite Volante	1	Sesión Interna	Enfermería; TMSCAE	4
Implantación del programa de movilización precoz - HVTR ED 01	1	Sesión Interna	Enfermería; TMSCAE	9
Implantación del programa de movilización precoz HVTR-ED 02	1	Sesión Interna	Enfermería; TMSCAE	7
Importancia de la personalización de diálisis. Encuestas de calidad en Nefrología	1	Sesión Interna	Enfermería; TMSCAE	21
Información preparación colonoscopia	1	Sesión Interna	Enfermería; TMSCAE	11
Informe incidentes y errores de medicación. Identificación inequívoca de pacientes	1	Sesión Interna	Medicina	17
La falsa miopía en niños	1	Sesión Interna	Enfermería; TMSCAE	14



NOMBRE DE LA ACTIVIDAD	HORAS DURACIÓN	TIPO DE ACTIVIDAD	DIRIGIDO A	Nº ASISTENTES
Lactancia materna. De la teoría a la práctica	1,5	Sesión Interna	Enfermería; TMSCAE	5
Lavado de manos	1	Sesión Interna	Medicina	3
Lavado e higiene de manos	1	Sesión Interna	Medicina	6
Limpieza endoscopios	1	Sesión Interna	Enfermería; TMSCAE	12
Limpieza, montaje y calibración de respiradores en UCI	1	Sesión Interna	Enfermería; TMSCAE	9
Líneas Medias. Indicaciones y Cuidados en HVTR	1	Sesión Interna	Enfermería; TMSCAE	13
Mamografías con prótesis	1	Sesión Interna	TMSCAE	7
Manejo básico del desfibrilador LIFEPAK 20 - Edición 01	1	Sesión Interna	Enfermería; TMSCAE	4
Manejo básico del desfibrilador LIFEPAK 20 - Edición 02	1	Sesión Interna	Enfermería; TMSCAE	3
Manejo de brote de EII en urgencias	1	Sesión Interna	Medicina	7
Manejo de fármacos neurolépticos en el paciente anciano en su domicilio	1	Sesión Interna	Medicina	8
Manejo de fiebre en el paciente oncológico	1	Sesión Interna	Medicina; Enfermería	20
Manejo de toxicidades ANTI-EGFR/Inmunoterapia	2,5	Sesión Interna	Enfermería; TMSCAE	7
Manejo del drenaje torácico	1	Sesión Interna	Enfermería; TMSCAE	16
Manejo del paciente VIH en urgencias	1	Sesión Interna	Medicina	3
Manejo en situaciones en crisis en HOSP 2C	1	Sesión Interna	Enfermería; TMSCAE	11
Manejo práctico desfibrilador - Edición 01	1	Sesión Interna	Fisioterapeuta	1
Manejo práctico desfibrilador - Edición 02	1	Sesión Interna	Fisioterapeuta	1
Manejo práctico desfibrilador - Edición 03	1	Sesión Interna	TS Radiodiagnóstico; Celadores	3
Manejo práctico desfibrilador - Edición 05	1	Sesión Interna	Enfermería; TMSCAE; Celadores	3



NOMBRE DE LA ACTIVIDAD	HORAS DURACIÓN	TIPO DE ACTIVIDAD	DIRIGIDO A	Nº ASISTENTES
Medicina con perspectiva de género desde el punto de vista del paciente	1	Sesión Interna	Medicina	2
Medicina con perspectiva de género desde el punto de vista médico	1	Sesión Interna	Medicina	3
Monitorización continua de la glucosa intersticial - Edición 02	1,5	Sesión Interna	Enfermería; TMSCAE	17
Montaje y calibración de respiradores	1	Sesión Interna	Enfermería; TMSCAE	11
Montaje y manejo PROLUNG (ECCO2R)	5	Sesión Interna	Medicina; Enfermería	7
Neumonía e ITU. Puntos de mejora	1	Sesión Interna	Medicina	14
Novedades en el manejo de la tromboflebitis superficial	1	Sesión Interna	Enfermería; Medicina	19
Nuevos antibióticos en urgencias	1	Sesión Interna	Medicina	1
Nuevos contadores GPT	1	Sesión Interna	Enfermería; TMSCAE	24
Nuevos sistemas de almacenaje de broncoscopios cumpliendo norma UNE correspondiente - Edición 01	1	Sesión Interna	Medicina	1
Patología urinaria - Parte 1	1	Sesión Interna	Enfermería; TMSCAE	3
Patologías urinarias "cuidados enfermeros" - Parte 2	1	Sesión Interna	Enfermería; TMSCAE	7
Plan de Humanización Hospital Universitario Infanta Leonor - HOSP2E	1	Sesión Interna	Enfermería; TMSCAE	16
Plan estratégico de Humanización de la Asistencia Sanitaria	1	Sesión Interna	Enfermería; TMSCAE	9
Planes de cuidados para profesionales del Satélite Volante	0,5	Sesión Interna	Enfermería	3
Preparación y administración segura de la leche de fórmula	1,5	Sesión Interna	Enfermería; TMSCAE	3
Presentación II Plan Humanización	1	Sesión Interna	TMSCAE	1
Presentación protocolo movilización precoz en UCI	1	Sesión Interna	Enfermería	1



NOMBRE DE LA ACTIVIDAD	HORAS DURACIÓN	TIPO DE ACTIVIDAD	DIRIGIDO A	Nº ASISTENTES
Presentación protocolo: Manejo de pacientes fumadores ingresados	1,5	Sesión Interna	Enfermería	2
Prevención de riesgos psicosociales: resultados de evaluación CEP Federica Montseny	1	Sesión Interna	Enfermería; Fisioterapeuta; TMSCAE	10
Prevención de riesgos psicosociales: Resultados de evaluación HUIL	1	Sesión Interna	Sanitarios y no sanitarios	7
Prevención riesgos en Hospitalización a Domicilio HUIL	1	Sesión Interna	Enfermería; TMSCAE	8
Prevención riesgos psicosociales: resultados de evaluación CEP Vicente Soldevilla	1	Sesión Interna	Enfermería; Fisioterapia; Celador	3
Prevención riesgos psicosociales: resultados de evaluación Hospital Virgen de la Torre	1	Sesión Interna	Sanitarios y no sanitarios	5
Prevención y tratamiento de UPP	1	Sesión Interna	Enfermería; TMSCAE	3
Programa movilización precoz_HOP2F	0,5	Sesión Interna	Enfermería; TMSCAE	12
Programa movilización precoz_HOSP 03 y 04 - HVTR	1	Sesión Interna	Enfermería; TMSCAE	56
Programa movilización precoz_HOSP2A	0,5	Sesión Interna	Enfermería; TMSCAE	10
Programa movilización precoz_HOSP2B	0,5	Sesión Interna	Enfermería; TMSCAE	14
Programa movilización precoz_HOSP2D	0,5	Sesión Interna	Enfermería; TMSCAE	7
Programa movilización precoz_HOSP2F	0,5	Sesión Interna	Enfermería; TMSCAE	2
Programa movilización precoz_URG	0,5	Sesión Interna	Enfermería; TMSCAE	7
Protocolización en el Área Pediátrica	1	Sesión Interna	Enfermería; TMSCAE	6
Protocolo de actuación en Urgencias para la donación de órganos	1	Sesión Interna	Medicina	16
Protocolo de Cefaleas en Urgencias	1	Sesión Interna	Medicina	2
Protocolo VExUS	1	Sesión Interna	Enfermería; Medicina	12



NOMBRE DE LA ACTIVIDAD	HORAS DURACIÓN	TIPO DE ACTIVIDAD	DIRIGIDO A	Nº ASISTENTES
Proyecto acreditación ACERCA	1	Sesión Interna	Medicina; Enfermería; TMSCAE	10
Pruebas funcionales en consulta de cardiología	1	Sesión Interna	Enfermería; TMSCAE	10
Realidad virtual en venopunciones en pediatría	1	Sesión Interna	Enfermería; TMSCAE	26
Recogida de muestras en la consulta de ginecología y obstetricia	1	Sesión Interna	Enfermería; TMSCAE	3
Recogida de muestras: Exudado_2022	1,5	Sesión Interna	Enfermería; TMSCAE	16
Recomendaciones Comisión Seguridad. Resumen medidas 2022 de interés en ámbito COT	1	Sesión Interna	Medicina	2
Registros Critical-Care	1	Sesión Interna	TMSCAE	1
Resumen del II Congreso Internacional y XV Congreso Nacional de los SPRL en el ámbito sanitario	1	Sesión Interna	Enfermería; Medicina; TS PRL; otros	18
Riesgo biosanitario VS riesgo biopsicosocial	1	Sesión Interna	Enfermería; TMSCAE	11
Riesgos ergonómicos en extracciones del HUIL	1	Sesión Interna	Enfermería; TMSCAE	19
Sanidad Exterior: conceptos básicos y funciones	1	Sesión Interna	Medicina; Enfermería	2
Seguridad del paciente	1	Sesión Interna	TMSCAE	4
Seguridad del paciente	1	Sesión Interna	Enfermería; TMSCAE	9
Seguridad del paciente	1	Sesión Interna	Enfermería; TMSCAE	5
Seguridad del paciente en Hospitalización 2F	1	Sesión Interna	Enfermería; TMSCAE	4
Seguridad del paciente para profesionales de Satélite Volante	0,5	Sesión Interna	Enfermería; TMSCAE	11
Seguridad del Paciente: Administración segura de tratamiento intramuscular	0,5	Sesión Interna	Enfermería	1
Seguridad del Paciente: Concepto y concienciación	1,5	Sesión Interna	Enfermería	1
Seguridad del Paciente: Conceptos generales de seguridad del paciente y comunicación de incidentes	1	Sesión Interna	Medicina	2



NOMBRE DE LA ACTIVIDAD	HORAS DURACIÓN	TIPO DE ACTIVIDAD	DIRIGIDO A	Nº ASISTENTES
Seguridad del Paciente: Higiene de manos	1	Sesión Interna	Medicina	14
Seguridad del paciente: Higiene de manos en Consultas Externas	1,5	Sesión Interna	TMSCAE	3
Seguridad del Paciente: Identificación inequívoca de los pacientes	1	Sesión Interna	Medicina	14
Seguridad del paciente: Resumen del año: recomendaciones de seguridad, incidentes, etc.	1	Sesión Interna	Medicina	2
Servicio de Prevención de Riesgos Laborales	1	Sesión Interna	Medicina; T PRL	3
Sesión multidisciplinar - Administración segura de medicamentos. Bomba CADD	1	Sesión Interna	Enfermería; TMSCAE	7
Sesión multidisciplinar - Análisis de Eventos Centinela	1	Sesión Interna	Medicina	17
Sesión multidisciplinar - Colocación y preparación de carros de parada	1	Sesión Interna	Enfermería; TMSCAE; Celador	21
Sesión multidisciplinar - Cuidados de enfermería: educación para la salud en pacientes con riesgo cardiovascular	1	Sesión Interna	Medicina; Enfermería; TMSCAE	15
Sesión multidisciplinar - Cuidados de enfermería: manejo inhaladores	1	Sesión Interna	Enfermería; TMSCAE	17
Sesión multidisciplinar - Cuidados paliativos: atención al paciente paliativo en el HUIL-HVT	1	Sesión Interna	Enfermería; TMSCAE	10
Sesión multidisciplinar - Estrategias de enfrentamiento del paciente en Diálisis	1	Sesión Interna	Medicina; Enfermería	17
Sesión multidisciplinar - Notificación de incidentes en CISEM	1	Sesión Interna	Medicina	2
Sesión multidisciplinar - Procedimiento de recogida de muestras biológicas	1	Sesión Interna	Enfermería; TMSCAE	6
Sesión multidisciplinar - Seguridad del paciente en consultas externas en CEP Vicente Soldevilla	1	Sesión Interna	Enfermería; TMSCAE	17



NOMBRE DE LA ACTIVIDAD	HORAS DURACIÓN	TIPO DE ACTIVIDAD	DIRIGIDO A	Nº ASISTENTES
Sesión multidisciplinar cuidados paliativos: Proceso paciente paliativo HUIL-HVT	1	Sesión Interna	Enfermería; TMSCAE	23
Sesión multidisciplinar_ Protocolo de Sumisión Química en Urgencias	1	Sesión Interna	Medicina; Enfermería; TMSCAE	14
Taller práctico de IT	1	Sesión Interna	Enfermería; TMSCAE	6
Técnicas de depuración renal continua	2	Sesión Interna	Enfermería	3
Tratamiento rehabilitador en UHAD	1	Sesión Interna	Medicina	3
Últimas estrategias de tratamiento COVID19	1	Sesión Interna	Medicina; Enfermería	15
Vacuna Herpes Zoster	1	Sesión Interna	Medicina; Enfermería	4
Vacunación COVID	1,5	Sesión Interna	Enfermería	1
Valoración de enfermería al ingreso	1	Sesión Interna	Enfermería; TMSCAE	5
Ventilación mecánica no invasiva en UCI: BIPAP y Alto Flujo	1	Sesión Interna	Enfermería; TMSCAE	21



SESIONES CLÍNICAS

FECHA	TEMA	SERVICIO/SECCIÓN
GENERALES		
16/03/2022	Infección tuberculosa en rodilla	Cirugía Ortopédica y Traumatología Medicina Interna Anatomía Patológica
20/04/2022	¿Qué está pasando con los adolescentes? La conducta autolesiva en jóvenes	Psiquiatría Pediatría
04/05/2022	Cirugía de la mama, Quo Vadis	Cirugía General y Aparato Digestivo
01/06/2022	Cardiotoxicidad por quimioterápicos, detección precoz y prevención	Cardiología Oncología Médica
08/06/2022	Reflexionando sobre la exclusión sanitaria	Medicina Familiar y Comunitaria
15/06/2022	Menopausia, más allá de la Ginecología	Obstetricia y Ginecología
19/10/2022	El cuidado de los profesionales. Lecciones de la Covid	Psiquiatría Externos
02/11/2022	Prevención secundaria de fracturas por fragilidad: FLS HUIL	Medicina Física y Rehabilitación
16/11/2022	Tratar o no tratar. ¿Es esa la verdadera cuestión?	Oncología Médica Geriatría
14/12/2022	Parotidectomía. ¿Es la edad una contraindicación para la cirugía?	Otorrinolaringología Geriatría
21/12/2022	Nuevas tecnologías en imagen mamaria: Mamografía con contraste y tomosíntesis. Nueva experiencia	Radiodiagnóstico
EXTRAORDINARIAS		
06/04/2022	CISEMadrid: Sistema de Comunicación de Incidentes de Seguridad y Errores de Medicación	Calidad Externos
28/09/2022	Mujer de 71 años con insuficiencia cardiaca refractaria	Medicina Interna Anatomía Patológica
05/10/2022	Donación de órganos tejidos y trasplantes. 14 de octubre, "Día Mundial de la Donación de Órganos"	Medicina Intensiva Oftalmología Cirugía Ortopédica y Traumatología
17/11/2022	Día mundial del uso prudente de antibióticos: posicionamiento en nuestro hospital de nuevos fármacos	Medicina Interna Medicina Intensiva Farmacia Hospitalaria Microbiología





Investigación: I+D+i

Proyectos de investigación

Grupos investigadores

Innovación

Publicaciones científicas

Actividades de divulgación
científica

Biblioteca en Ciencias de la Salud

8

8. INVESTIGACIÓN: I+D+i

RESUMEN DE PROYECTOS DE INVESTIGACIÓN EN 2022 SEGÚN FINANCIADOR

	Nuevos	Previos activos	Total
Competitivo con financiación privada liderado por el hospital	0	3	3
Competitivo con financiación pública liderado por el hospital	0	4	4
Financiados/promovidos por la industria	65	248	313
TOTAL			

PROYECTOS DE INVESTIGACIÓN

TÍTULO	FINANCIADOR
Engánchate: apoyo psicológico pacientes de cáncer de mama	Dra. Galán Ugartemendía
Estudio EMOCION: "Estado emocional observado durante el confinamiento por COVID19 en niños"	160world, S.L.U
Valor pronóstico del test de metilación (Gyn Tect®) en las lesiones cervicales de bajo grado (CIN1)	Nimgenetics Genómica Y Medicina S.L.
Apoyo psicológico pacientes de cáncer de mama	Investigador Independiente
Base de datos de gestión hospitalaria de pacientes con mieloma múltiple	Celgene S.L.Unipersonal
Beneficios de la terapia psicológica grupal frente al tratamiento estándar en el abordaje de la obesidad	Instituto de Salud Carlos III
Cohorte española de pacientes con infección por VIH con edad igual o mayor a 50 años para el estudio de la fragilidad y la función física	Instituto de Salud Carlos III
Coordinación AP-Dermatología-Reumatología: Estandarización de criterios & Herramientas de derivación de pacientes PSO-PSA	Novartis Farmacéutica S.A.
Estudio de los alérgenos del polen de melocotonero: relevancia clínica y relación con otros alérgenos inhalantes y alimentarios de origen vegetal	Fundación Sociedad Española Alergología e Inmunología Clínica
Estudio de los alérgenos del polen de melocotonero: relevancia clínica y relación con otros alérgenos inhalantes y alimentarios de origen vegetal	Instituto de Salud Carlos III
Estudio MOVihNG: impacto de un programa de ejercicio multicomponente personalizado en condiciones de vida real en la función, fragilidad y calidad de vida de los mayores con VIH	Instituto de Salud Carlos III
Estudio Nacional en Enfermedad Inflamatoria Intestinal sobre Determinantes Genéticos y Ambientales	Grupo Español de Trabajo en Enfermedades de Crohn y Colitis Ulcerosa (GETECCU)



TÍTULO	FINANCIADOR
Estudios de los mecanismos implicados en las reacciones anafilácticas: comparación de modelos inducidos por fármacos frente a alérgenos	Laboratorios Leti S.L.U. / Independiente
Estudios de los mecanismos implicados en las reacciones anafilácticas: comparación de modelos inducidos por fármacos frente a alérgenos	Instituto de Salud Carlos III
Evaluación de eficacia de tratamientos biológicos en pacientes con asma grave no controlada	GlaxoSmithKline S.A.
Factores pronóstico de recidiva bioquímica en el cáncer prostático órgano-confinado	Astellas Pharma S.A.
Herramienta integrada en la historia clínica para la captura e identificación de fracturas por fragilidad en el Hospital Universitario Infanta Leonor	Grünenthal Pharma S.A.
Impacto de un programa de ejercicio multicomponente personalizado en condiciones de vida real en la función, fragilidad y calidad de vida de los mayores con VIH	Abbott Laboratories S.A.
Implantación de nueva técnica de cirugía tiroidea TOETVA (tiroidectomía transoral endoscopia por abordaje vestibular)	Suministros Hospitalarios, S.A.,
Medicina genómica para la identificación de genes causantes/susceptibles de hiperinmunidad debida a infección por SARS-CoV-2 / Genomic medicine for identifying susceptibility/causative genes of hyperimmunity due to SARS-CoV-2 infection	Fundación IDIBELL
Prevalencia de COVID-19 en pacientes con enfermedades inmunomediadas y terapias biológicas, con inhibidores de JAK kinasas o apremilast. BIO COVID	Investigador Independiente
Programa de actividades de I+D con número de referencia S2017/BMD-3773 y acrónimo Genobia-CM Proyecto Genobia	Comunidad Autónoma de Madrid
Programa de bombas elásticas para tratamiento antibiótico domiciliario intravenoso de amplio espectro	Sociedad Española Farmacia Hospitalaria (SEFH)
Proyecto de investigación "Proyecto FLS Excellence SEOIMM/FEIOMM 2019" (FLS Excellence)	Fundación Española de Investigación Ósea y del Metabolismo Mineral (FEIOMM)
Proyecto ecografía articular para el cribado de gota preclínica en pacientes con enfermedad renal crónica estadio 3-5 e hiperuricemia asintomática	Sociedad de Reumatología de la Comunidad de Madrid/AbbVie Spain S.L.U.
Sistema de detección de fracaso renal agudo en pacientes hospitalizados en el Hospital Universitario Infanta Leonor	Fundación Senefro
Terapia de plasma convaleciente versus terapia estándar para el tratamiento de COVID-19 en pacientes hospitalizados. Tipo de estudio: proyecto de investigación	Fundación Investigación Biomédica Hospital Puerta De Hierro
Validación del método de evaluación volumen viscosidad modificado como cribado de disfagia	Nestlé España S.A.
Estudio EMOCION: "Estado emocional observado durante el confinamiento por COVID19 en niños"	Salud Digital. Servicios Y Soluciones Tecnológicas Para El Sector Salud (Divente)
Evaluación de la calidad de vida de los pacientes con cáncer de pulmón no microcítico metastásico con terapia suplementaria con igen-0206	Igen Biolab Slu
Identificación de biomarcadores para la estratificación de gravedad en pacientes con covid-19" (proyecto corona-bio)	Fundación Lecscyl-Ibsal



ENSAYOS CLÍNICOS Y ESTUDIOS OBSERVACIONALES

TÍTULO	FINANCIADOR
"Panbio" COVID-19 Antibody Self-Test and Panbio COVID 19 IgG Rapid Test Device Clinical Study	Abbott Rapid Diagnostics International Unlimited Company
A Multicenter, Open-label Trial to Evaluate the Safety and Tolerability of Brexpiprazole in the Treatment of Adult Subjects With Borderline Personality Disorder	Otsuka Pharmaceutical Development & Commercialization, Inc.
A Phase Ib/Ia, randomized, double blind, placebo controlled, multicenter clinical trial to evaluate the safety, pharmacokinetics and efficacy of oral treatment with OST-122 in patients with moderate to severe ulcerative colitis	Oncostellae S.L.
A Phase IIa (proof of concept), randomized, double blind, placebo controlled, multicenter clinical trial to evaluate the safety and efficacy of oral treatment with PBF-677 in patients with mild to moderate ulcerative colitis	Palobiofarma, S.L.
A prospective observational study of adult patients receiving Dupixent for atopic dermatitis	Sanofi-Aventis Groupe
Administración precoz de dexametasona en pacientes hospitalizados por neumonía COVID-19 y alto riesgo de evolución a síndrome de distrés respiratorio agudo	Fundación para la Investigación e Innovación Biomédica del Hospital Universitario Infanta Leonor y del Hospital Universitario del Sureste
Administración precoz de dexametasona en pacientes hospitalizados por neumonía COVID-19 y alto riesgo de evolución a síndrome de distrés respiratorio agudo	Kern Pharma, S.L.
AF In Real practice on Management of oral Anticoagulation-AFIRMA 4.0	Pfizer, S.L.U
Análisis de efectividad de la quimioterapia neoadyuvante en el tratamiento del cáncer de colon localmente avanzado". ELECLA	Investigador Independiente
Análisis de Variables Neuropsicológicas en Pacientes con Diagnóstico de deterioro cognitivo leve de alto riesgo	Schwabe Farma Iberica S.A.U.
Assessment of medical management in Coronary Diabetic Type 2 patients at high risk of cardiovascular events. Study: ACORDE	Fundación Casa del Corazón
Beca: sensibilización a polen de melocotón: determinación de la prevalencia, caracterización de los alérgenos implicados y relevancia clínica	Fundación Sociedad Española Alergología e Inmunología Clínica / Laboratorios Leti S.L.U.
Big COPData: "Chart review of patients with COPD, using electronic medical records and artificial intelligence: Big COPData"	Respira, Fundación Española del Pulmón, Separ
Características clínicas y epidemiológicas de los pacientes hospitalizados por COVID-19 en España	Fundación Seimc-Gesida
Caracterización del Paciente Adulto con Dermatitis Atópica (DA) moderada a grave en Unidades de Dermatología del ámbito hospitalario en España (Estudio DACAR)	Leo Pharma S.A.



TÍTULO	FINANCIADOR
Clinical Evaluation of the Panbio™ COVID-19 Antigen Self-Test Device as an Over-The-Counter (OTC) self-test	Abbott Rapid Diagnostics International Unlimited Company
Clinical Evaluation of the Panbio™ COVID-19/ Flu A&B Rapid Panel	Abbott Rapid Diagnostics International Unlimited Company
Colchicina para el Tratamiento de la Hiperinflamación asociada a la Neumonía por COVID-19	Sociedad Española de Cardiología
Cribado del Paciente en Riesgo de Desnutrición y Detección Precoz de la Desnutrición Hospitalaria: Intervención Nutricional Precoz	Fresenius Kabi S.A.U. / Vegenat Healthcare S.L.
Dispositivo Médico para predicción en Artritis Reumatoide (PREdiction mEdical Devlce for Rheumatoid Arthritis): Scale-up de una plataforma predictiva on-line que mejora la calidad de vida del paciente con Artritis Reumatoide mediante la prescripción personalizada y eficiente de Medicamentos Biológicos – PREDIRA	Fundación Investigación Biomédica Hospital Clínico San Carlos
Ecografía articular para el cribado de gota preclínica en pacientes con enfermedad renal crónica estadio 3-5 e hiperuricemia asintomática	Sociedad de Reumatología de la Comunidad de Madrid
Efficiency: Eficiencia en el control de síntomas en pacientes asmáticos tratados con fluticasona/formoterol k-haler a dosis medias vs otros corticoide inhalado (ci)/agonistas β -2 de acción larga (laba) a dosis altas	Mundipharma Pharmaceuticals S.L.
Eficacia virológica de dolutegravir/lamivudina en personas virológicamente suprimidas con resistencia confirmada o sospechada a lamivudina. Estudio VOLVER	Fundación Seimc-Gesida
Eficacia y seguridad de BI 764198 en la prevención/progresión del ARDS y complicaciones relacionadas con el ARDS secundarios a la COVID-19 (ACTION ON COVID-19)	Boehringer Ingelheim España S.A.
Eficacia y seguridad de M281 en adultos con anemia hemolítica autoinmunitaria por anticuerpos calientes: estudio multicéntrico, aleatorizado, doble ciego y controlado con placebo	Momenta Pharmaceuticals, Inc
Eficacia y seguridad para el retratamiento con brentuximab vedotin (BV) en pacientes con linfomas CD30 + en recaída / refractariedad (R / R): un estudio retrospectivo de revisión de historias clínicas en España. Estudio Believe	Takeda Farmacéutica España, S.A.
Ensayo aleatorizado, de doble ciego y controlado por placebo para evaluar la eficacia y seguridad de lebrikizumab en pacientes con dermatitis atópica moderada o grave	Dermira Inc
Ensayo aleatorizado, doble ciego, con doble simulación, de grupos paralelos y multicéntrico de 24 a 52 semanas de duración variable para evaluar la eficacia y seguridad de budesonida, glucopirronio y fumarato de formoterol en inhalador de dosis medida en comparación con budesonida y fumarato de formoterol en inhalador de dosis medida y Symbicort® en pacientes adultos y adolescentes con asma mal controlada (KALOS)	Astrazeneca Ab
Ensayo Clínico 3 que evalúa la Isquemia Perioperatoria/ PeriOperative ISchemic Evaluation-3 (POISE-3) Trial	Hamilton Health Sciences Corporation
Ensayo clínico aleatorizado para evaluar la eficacia de diferentes tratamientos en pacientes con covid19 que requieren hospitalización	Fundación Investigación Biomédica Hospital La Paz



TÍTULO	FINANCIADOR
Ensayo clínico aleatorizado, FASE III, abierto, para evaluar la eficacia de la administración de colecalciferol a altas dosis por vía oral junto a tratamiento estándar en pacientes con neumonía por COVID-19	Investigador Independiente
Ensayo clínico con producto sanitario: aleatorizado sobre la eficacia del tratamiento con audífonos facilitados a personas mayores de 70 años con hipoacusia y deterioro cognitivo leve de alto riesgo para retrasar el diagnóstico clínico de la demencia	Hospital Universitario Infanta Leonor
Ensayo clínico de fase 3 aleatorizado, doble ciego y controlado con placebo para evaluar la eficacia y seguridad de lebrikizumab en combinación con corticoides tópicos en pacientes adultos y adolescentes con dermatitis atópica de moderada a grave que no se controlan adecuadamente con ciclosporina o para quienes la ciclosporina no es médicamente aconsejable	Almirall S.A.
Ensayo clínico de fase III para confirmar la eficacia y evaluar la seguridad de delgocitinib crema 20 mg/g dos veces al día en comparación con crema vehicular durante un período de tratamiento de 16 semanas en sujetos adultos con eccema crónico de manos de moderado a grave (DELTA 2)	Leo Pharma A/S
Ensayo Clínico de Fase III, Aleatorizado, Doble Ciego, sobre Quimioterapia Neoadyuvante con Atezolizumab o Placebo en Pacientes con Cáncer de Mama Triple Negativo, seguida de Adyuvancia con Atezolizumab o Placebo	Nsabp Foundation, Inc.
Ensayo clínico fase ii de atezolizumab con quimioterapia de inducción más quimioradioterapia y terapia de mantenimiento con atezolizumab en pacientes con cáncer de pulmón no microcítico (cpnm) estadio iiiia-iiib no resecable	Fundación Gecep
Ensayo clínico multicéntrico, prospectivo y aleatorizado	Fundación Investigación Biomédica Hospital de La Princesa
Ensayo clínico piloto para evaluar la eficacia, seguridad y tolerabilidad del cambio a un tratamiento con Bictegravir/FTC/TAF (Bictarvy®) más darunavir/cobicistat en pacientes infectados por VIH-1 altamente tratados	Asociación Ris (Red de Investigación en Sida)
Ensayo Clínico que evalúa la tromboprofilaxis óptima y las estrategias anticoagulantes en pacientes con neumonía COVID-19	Fundación para la Investigación e Innovación Biomédica del Hospital Universitario Infanta Leonor y del Hospital Universitario del Sureste
Ensayo de extensión a largo plazo, multicéntrico, abierto y de un solo brazo, para evaluar la seguridad y eficacia de tralokinumab en pacientes con dermatitis atópica que participaron previamente en ensayos clínicos con tralokinumab	Leo Pharma A/S
Ensayo de extensión fase 3 de DELTA 1 y DELTA 2 para evaluar la seguridad a largo plazo de un tratamiento dos veces al día con delgocitinib crema 20 mg/g según sea necesario durante un máximo de 36 semanas en sujetos adultos con eccema crónico de manos (DELTA 3)	Leo Pharma A/S



TÍTULO	FINANCIADOR
Ensayo de fase III multicéntrico, aleatorizado y controlado para determinar la eficacia y la seguridad de dos niveles de dosis de Plitidepsin en comparación con el control en pacientes adultos que precisan de hospitalización para el tratamiento médico de la infección moderada por COVID-19	Pharma Mar, S.A.
Ensayo de fase III, aleatorizado, en doble ciego y controlado con placebo, para determinar la eficacia y la seguridad de SNG001 administrado por vía inhalatoria en el tratamiento de pacientes hospitalizados con COVID-19 de grado moderado	Synairgen Research Limited
Ensayo en fase III, abierto y aleatorizado de epcoritamab frente a quimioterapia a elección del investigador en el linfoma difuso de células B grandes recidivante o resistente al tratamiento	Genmab A/S
Ensayo fase 3, aleatorizado, multicéntrico y abierto para comparar la eficacia y seguridad de acalabrutinib (ACP-196) en combinación con venetoclax con y sin obinutuzumab, con la eficacia y seguridad de la quimioinmunoterapia elegida por el investigador en pacientes con leucemia linfocítica crónica sin mutación del(17p) o TP53 no tratada previamente	Acerta Pharma Bv
Ensayo fase III, doble ciego, aleatorizado, multicéntrico para determinar la seguridad y eficacia de AZD7442 frente a placebo para el tratamiento de COVID-19 en adultos no hospitalizados	Astrazeneca Farmacéutica Spain S.A.
Ensayo internacional, aleatorizado, doble ciego, controlado con placebo para evaluar el efecto del ciclosilicato de sodio y zirconio sobre los resultados cardiovasculares relacionados con arritmias en participantes en hemodiálisis crónica con hiperpotasemia recurrente (DIALIZE-Outcomes)	Astrazeneca Farmacéutica Spain S.A.
Ensayo multicéntrico, aleatorizado, controlado y abierto para evaluar la eficacia y seguridad de ASUNERCEPT en pacientes con enfermedad por COVID-19	Apogenix Ag.
Ensayo multicéntrico, aleatorizado, de dosis flexible y doble ciego de brexpiprazol frente a placebo para el tratamiento de adultos con trastorno límite de la personalidad / A Multicenter, Randomized, Flexible-dose, Double-blind Trial of Brexpiprazole Versus Placebo for the Treatment of Adults With Borderline Personality Disorder	Otsuka Pharmaceutical Development & Commercialization, Inc.
Ensayo multicéntrico, aleatorizado, doble ciego, de grupos paralelos, controlado con placebo para investigar el uso de benralizumab para la esofagitis eosinofílica (MESSINA)	Astrazeneca Farmacéutica Spain S.A.
Estimación de los costes indirectos a corto plazo y de la carga sobre la funcionalidad física asociada a fracturas osteoporóticas	Amgen S.A.
Estudio a largo plazo para evaluar la seguridad y eficacia de lebrikizumab en pacientes con dermatitis atópica moderada a grave	Dermira Inc
Estudio adaptativo de biomarcadores de fase Ib/III, doble ciego, aleatorizado, controlado con principio activo, en 3 etapas de tazemetostat o placebo en combinación con lenalidomida más rituximab en pacientes con linfoma folicular recidivante/resistente al tratamiento. / A Phase 1b/3 double-blind, randomized, active-controlled, 3-stage, biomarker adaptive study of tazemetostat or placebo in combination with lenalidomide plus rituximab in subjects with relapsed/refractory follicular lymphoma	Epizyme Inc.

TÍTULO	FINANCIADOR
Estudio aleatorizado y con control activo, con enmascaramiento de los evaluadores respecto a la eficacia para evaluar la farmacocinética, la seguridad y la eficacia de Risankizumab en pacientes de 6 a menos de 18 años con psoriasis en placas de moderada a grave / A Randomized, Active-Controlled, Efficacy Assessor-Blinded Study to Evaluate Pharmacokinetics, Safety and Efficacy of Risankizumab in Patients from 6 to Less than 18 Years of Age with Moderate to Severe Plaque Psoriasis	Abbvie Spain S.L.U.
Estudio aleatorizado, doble ciego, controlado con placebo para evaluar el efecto de la cep Lactobacillus salivarius PS7 sobre la respuesta inmune en participantes positivos para la infección por el SARS-CoV-2	Probisearch, S.L.U.
Estudio aleatorizado, doble ciego, controlado con placebo para evaluar la eficacia y la seguridad de SAGE-217 en el tratamiento de adultos con depresión posparto grave	Sage Therapeutics, Inc
Estudio aleatorizado, doble ciego, controlado con placebo para evaluar la eficacia y seguridad de ambrisentan en pacientes con COVID-19 severo	Noorik Biopharmaceuticals Ag
Estudio aleatorizado, doble ciego, controlado con placebo, con grupos paralelos y multicéntrico para evaluar los efectos de SOTagLiflozina sobre los resultados clínicos de pacientes hemodinámicamente estables con diabetes de tipo 2 TRAS un empeoramiento de la insuficiencia cardíaca (SOLOIST)	Lexicon Pharmaceuticals, Inc
Estudio aleatorizado, multicéntrico para evaluar el efecto de secukinumab 300 mg por vía s.c. administrado durante 52 semanas en pacientes con psoriasis en placas moderada a grave de nueva aparición como intervención temprana en comparación con el tratamiento estándar con UVB de banda estrecha (estudio STEPIn)	Novartis Pharma Services Ag
Estudio aleatorizado, triple-cego de grupos paralelos para evaluar el efecto del consumo de una cepa de Lactobacillus en la prevención de candidiasis vaginal recurrente	Biosearch S.A.
Estudio bicéntrico, fase 2, aleatorizado, abierto para evaluar la eficacia y la seguridad de maraviroc asociado a tratamiento estándar en pacientes hospitalizados con infección pulmonar por SARS-CoV-2 COVID19)	Fundación para la Investigación e Innovación Biomédica del Hospital Universitario Infanta Leonor y del Hospital Universitario del Sureste
Estudio clínico de fase 2/3, aleatorizado, doble ciego y controlado con placebo para evaluar la eficacia, la seguridad y la farmacocinética de MK-4482 en adultos no hospitalizados con COVID-19	Merck, Sharp & Dohme De España. S.A. (Msd)
Estudio clínico de fase 3, aleatorizado, abierto y comparativo con tratamiento activo para evaluar el cambio de tratamiento a Doravirina/Islatravir una vez al día en pacientes infectados por el VIH-1 con supresión virológica durante el tratamiento antirretroviral (TAR)	Merck, Sharp & Dohme De España. S.A. (Msd)
Estudio clínico de fase 3, aleatorizado, doble ciego y controlado con placebo para evaluar la eficacia y la seguridad de MK-7110 en participantes hospitalizados con COVID 19 moderado o grave	Merck, Sharp & Dohme De España. S.A. (Msd)

TÍTULO	FINANCIADOR
Estudio clínico de fase 3, aleatorizado, doble ciego y controlado con producto activo para evaluar el cambio a doravirina/islatravir (DOR/ISL) una vez al día en participantes con supresión virológica del VIH-1 con bictegravir/emtricitabina/tenofovir alafenamida(BIC/FTC/TAF)	Merck, Sharp & Dohme De España. S.A. (Msd)
Estudio clínico internacional, multicéntrico, abierto, de fase IV intervencionista para investigar la eficacia y seguridad de tildrakizumab 100 mg en pacientes con psoriasis en placas crónica de moderada a grave y su influencia en la calidad de vida	Almirall S.A.
Estudio de 52 semanas de duración, aleatorizado, doble ciego, con doble simulación, de grupos paralelos, multicéntrico, de no inferioridad, para evaluar la tasa de exacerbación, las mediciones adicionales de control del asma y la seguridad en participantes adultos y adolescentes con asma grave con fenotipo eosinofílico tratados con GSK3511294 en comparación con mepolizumab o benralizumab	Glaxosmithkline Research & Development Limited
Estudio de 52 semanas, aleatorizado, doble ciego, controlado con placebo, de grupos paralelos y multicéntrico de la eficacia y la seguridad del tratamiento complementario con GSK3511294 en participantes adultos y adolescentes con asma grave no controlada con fenotipo eosinofílico	Glaxosmithkline Research & Development Limited
Estudio de autoexamen de VIH	Abbott Rapid Diagnostics Jena GmbH
Estudio de biomarcadores para determinar la frecuencia de defectos en la reparación del adn en hombres con cáncer de próstata metastásico	Janssen-Cilag S.A.
Estudio de extensión a largo plazo, multicéntrico, para evaluar la seguridad y mantenimiento del efecto del tratamiento con mirikizumab en pacientes con psoriasis en placas moderada a grave	Lilly S.A.
Estudio de extensión, abierto, de seguridad a largo plazo de esketamina en la depresión resistente al tratamiento. Seguridad y mantenimiento de la respuesta al tratamiento con esketamina con dosis repetidas en intervalos determinados por la gravedad de los síntomas (SUSTAIN-3)	Janssen-Cilag S.A.
Estudio de fase 2, abierto y de un solo un grupo, del inhibidor de HDAC oral abexinostat en pacientes con linfoma folicular en recaída o refractario	Xynomic Pharmaceuticals, Inc.
Estudio de fase 2/3, aleatorizado, en doble ciego y controlado con placebo, para evaluar la eficacia y la seguridad de ABX464 en el tratamiento de la inflamación y en la prevención de la insuficiencia respiratoria aguda resultante de la COVID-19 en pacientes ≥65 años y en pacientes ≥18 años, estos últimos con como mínimo un factor de riesgo adicional, infectados con SARS-CoV-2. (Estudio MiR-AGE) (252421)	Abivax, S.A.
Estudio de fase 3, aleatorizado, controlado con placebo y doble ciego del tratamiento de mantenimiento con ixazomib por vía oral después del tratamiento inicial en pacientes con mieloma múltiple recién diagnosticado y no tratado con trasplante de células madre	Millennium Pharmaceuticals, Inc.
Estudio de fase 3, aleatorizado, doble ciego y controlado con placebo para evaluar la eficacia y la seguridad del tratamiento con remdesivir (GSla COVID-19 en un entorno ambulatorio)	Gilead Sciences Slu

TÍTULO	FINANCIADOR
Estudio de fase 3, doble ciego, aleatorizado, controlado con placebo y multicéntrico para comparar la eficacia y seguridad de Lenalidomida (CC-5013) más quimioterapia con R-CHOP (R2-CHOP) frente a placebo más quimioterapia con R-CHOP en sujetos con linfoma difuso de células B grandes activadas que no han recibido tratamiento con anterioridad	Groupe Tva Celgene International Sàrl
Estudio de fase 3, multicéntrico, abierto, aleatorizado de dos grupos de tratamiento, venetoclax y azacitidina en comparación con el mejor tratamiento de soporte, como tratamiento de mantenimiento en pacientes con leucemia mieloide aguda en primera remisión después de recibir quimioterapia convencional (VIALE M)	Abbvie Spain S.L.U.
Estudio de fase 3, multicéntrico, aleatorizado, doble ciego y controlado con placebo para evaluar la eficacia y la seguridad de MK-4482 en la prevención de la COVID-19 (infección por SARS-CoV-2, confirmada por el laboratorio, con síntomas) en adultos que conviven con una persona con COVID-19	Merck, Sharp & Dohme De España. S.A. (Msd)
Estudio de fase 3, multicéntrico, aleatorizado, prospectivo y abierto de ibrutinib en monoterapia, frente a venetoclax más obinutuzumab con duración fija y frente a ibrutinib más venetoclax con duración fija, en pacientes con leucemia linfocítica crónica no tratada previamente	Universidad de Colonia
Estudio de fase 3, multicéntrico, aleatorizado, abierto, de Acalabrutinib (ACP-196) frente a idelalisib más Rituximab o bendamustine más rituximab a elección del investigador en pacientes con leucemia linfocítica crónica recidivante o resistente al tratamiento	Acerta Pharma Bv
Estudio de fase 3b, multicéntrico, intervencionista, aleatorizado y controlado con placebo para evaluar la eficacia y seguridad de guselkumab en tratamiento de la psoriasis palmoplantar no pustulosa.	Janssen-Cilag International N.V
Estudio de fase Ib/II para evaluar la seguridad y eficacia de obinutuzumab en combinación con polatuzumab vedotin y lenalidomida en pacientes con linfoma folicular recidivante o resistente y rituximab en combinación con polatuzumab vedotin y lenalidomida en pacientes con linfoma difuso de linfocitos b grandes recidivante o resistente	F. Hoffmann - La Roche Ltd.
Estudio de fase II / III de diseño adaptativo, aleatorizado, doble ciego, controlado con placebo, de grupos paralelos y grupos secuenciales para evaluar la eficacia, seguridad y tolerabilidad de BI 767551 para el tratamiento de adultos sintomáticos no hospitalizados con COVID-19 leve a moderada	Boehringer Ingelheim España S.A.
Estudio de fase II, aleatorizado, doble ciego y controlado con placebo para evaluar la actividad antiviral, la seguridad, la farmacocinética y la eficacia de ro7496998 (at-527) en pacientes adultos no hospitalizados con COVID-19 leve o moderada	F. Hoffmann-La Roche Ltd
Estudio de fase II, multicéntrico y abierto de belantamab mafodotina en combinación con VRd para el tratamiento de pacientes con mieloma múltiple de diagnóstico reciente elegibles para trasplante	Fundación Pethema



TÍTULO	FINANCIADOR
Estudio de fase iii, abierto, multicéntrico, a largo plazo, para investigar la seguridad y la eficacia de pf 06651600 en participantes adultos y adolescentes con alopecia areata / a phase 3 open label, multi center, long term study investigating the safety and efficacy of pf 06651600 in adult and adolescent participants with alopecia areata	Pfizer, S.L.U
Estudio de fase iii, aleatorizado, controlado con placebo y con doble enmascaramiento para evaluar upadacitinib en adolescentes y adultos con dermatitis atópica moderada o grave	Abbvie Spain S.L.U.
Estudio de fase III, aleatorizado, secuencial y abierto, para evaluar la eficacia de FOLFOX + panitumumab seguido por FOLFIRI + bevacizumab (Secuencia 1) frente a FOLFOX + bevacizumab seguido por FOLFIRI + panitumumab (Secuencia 2) en pacientes con cáncer colorrectal metastásico no resecable, RAS nativo, tumor primario en lado izquierdo, no tratado previamente: CR-SEQUENCE	Grupo de Tratamiento de los Tumores Digestivos
Estudio de fase IV observacional, exploratorio, simple ciego, transversal, aleatorizado y con diseño cruzado para evaluar la palatabilidad y preferencia de los pacientes entre 3 quelantes potasio, sulfonato sódico de poliestireno (SPS) o sulfonato cálcico de poliestireno (CPS) o ciclosilicato de sodio y zirconio (Lokelma®) y patirómero cálcico de sorbitex (Veltassa®) en pacientes con nefropatía crónica e hiperpotasemia (APPETIZE)	Astrazeneca Ab
Estudio de fase IV, multicéntrico, abierto y aleatorizado, para evaluar el impacto del cambio de tratamiento antirretroviral de terapia dual a terapia triple sobre la inflamación en pacientes con infección por VIH tipo 1. Estudio InSTINCT	Fundación Seimc-Gesida
Estudio de la hiperinsuflación dinámica tras la prueba de la marcha de 6 minutos en los pacientes con asma moderada-grave. Estudio ÁPEX	Chiesi España S.A.U.
Estudio de optimización de dosis de idelalisib en el linfoma folicular	Gilead Sciences, Inc.
Estudio doble ciego, aleatorizado y controlado con placebo para evaluar la eficacia y la seguridad de CTP-543 en pacientes adultos con alopecia areata de moderada a grave	Concert Pharmaceuticals, Inc
Estudio en fase 2/3, aleatorizado y abierto de comparación de ixazomib/dexametasona por vía oral y pomalidomida/dexametasona por vía oral en el mieloma múltiple recidiva o resistente	Millennium Pharmaceuticals, Inc.
Estudio en fase 2b/3 aleatorizado, con enmascaramiento doble, controlado con placebo; de intervalos de dosis; para investigar la eficacia y seguridad de pf-06651600 en sujetos adultos y adolescentes con alopecia areata (aa) con una pérdida de cabello en el cuero cabelludo del 50% o más estudio en fase 2b/3 aleatorizado, con enmascaramiento doble, controlado con placebo; de intervalos de dosis; para investigar la eficacia y seguridad de pf-06651600 en sujetos adultos y adolescentes con alopecia areata (aa) con una pérdida de cabello en el cuero cabelludo del 50% o más	Pfizer, S.L.U

TÍTULO	FINANCIADOR
Estudio en fase II multicéntrico y abierto para evaluar la eficacia, seguridad, tolerabilidad y farmacocinética del tratamiento con JNJ-73763989, análogos de nucleós(t)idos e interferón alfa-2a pegilado en pacientes con infección crónica por el virus de la hepatitis B	Janssen-Cilag S.A.
Estudio en fase II, multicéntrico, aleatorizado, de grupos paralelos para evaluar la seguridad, tolerabilidad y farmacocinética de una segunda generación de VIR-7831 en participantes no hospitalizados con enfermedad por coronavirus 2019 (COVID-19) de leve a moderada	Vir Biotechnology, Inc
Estudio en fase II, multicéntrico, aleatorizado, doble ciego, controlado con placebo, de 12 semanas de tratamiento y de 3 grupos paralelos para investigar la eficacia, la seguridad y la tolerabilidad de ro7017773 en participantes de 15 a 45 años de edad con trastorno del espectro autista (tea)	Roche Farma S.A.
Estudio en fase III multicéntrico, aleatorizado, doble ciego, controlado con placebo y con comparador activo, de brentuximab vedotina o placebo en combinación con lenalidomida y rituximab en pacientes con linfoma difuso de células B grandes (LDCBG) recidivante o resistente	Seagen Inc.
Estudio en fase III, abierto y aleatorizado, de LOXO-305 en comparación con el tratamiento a elegir por el investigador entre idelalisib en combinación con rituximab o bendamustina en combinación con rituximab en la leucemia linfocítica crónica o linfoma linfocítico de células pequeñas, tratados previamente con inhibidores de la tirosina cinasa de Bruton (BTK, por sus siglas en inglés)	Loxo Oncology Inc
Estudio en fase III, abierto y aleatorizado, de LOXO-305 en comparación con un inhibidor de tirosina cinasa de Bruton (BTK, por sus siglas en inglés) a elegir por el investigador, en pacientes con linfoma de células del manto tratados previamente y sin tratamiento previo con inhibidores de BTK (BRUIN MCL-321)	Loxo Oncology Inc
Estudio en fase III, multicéntrico y de extensión a largo plazo para evaluar la eficacia y la seguridad de PF-04965842, en monoterapia o en combinación con medicamentos tópicos, administrado a pacientes de 12 años o más con dermatitis atópica moderada o grave	Pfizer, S.L.U
Estudio en fase IV de 2 partes, multicéntrico, compuesto de una evaluación de optimización de la dosis de 1 año aleatorizada, doble ciego, de grupos paralelos, controlada con placebo y comparador activo, seguida de una evaluación abierta de 1 año para evaluar la seguridad y la eficacia de clorhidrato de guanfacina de liberación prolongada (SPD503) en niños y adolescentes de 6 a 17 años de edad con trastorno por déficit de atención con hiperactividad	Shire Development Llc
Estudio en fase IV de 2 partes, multicéntrico, compuesto de una evaluación de optimización de la dosis de 1 año aleatorizada, doble ciego, de grupos paralelos, controlada con placebo y comparador activo, seguida de una evaluación abierta de 1 año para evaluar la seguridad y la eficacia de clorhidrato de guanfacina de liberación prolongada (spd503) en niños y adolescentes de 6 a 17 años de edad con trastorno por déficit de atención con hiperactividad	Takeda Development Center Americas, Inc



TÍTULO	FINANCIADOR
Estudio epidemiológico observacional descriptivo sobre metástasis cerebrales en pacientes oncológicos en la Comunidad de Madrid	Investigador Independiente
Estudio fase 3 aleatorizado, abierto de Ibrutinib en combinación con Venetoclax frente a Clorambucilo en combinación con Obinutuzumab para el tratamiento en primera línea de sujetos con Leucemia Linfocítica Crónica (LLC)/Linfoma Linfocítico de Células Pequeñas (LLCP)	Janssen-Cilag S.A.
Estudio fase 3b multicéntrico, abierto, de extensión a largo plazo de PCI-32765 (Ibrutinib)	Janssen-Cilag S.A.
Estudio fase 4 de comparación de eficacia y seguridad de brodalumab versus guselkumab en sujetos adultos con psoriasis en placas de moderada a grave y respuesta inadecuada a ustekinumab ; COBRA	Leo Pharma A/S
Estudio fase Ib de JNJ-67856633, inhibidor de MALTI, en combinación con ibrutinib en linfoma no Hodgkin de células B recidivante o refractario y en leucemia linfocítica crónica	Janssen-Cilag S.A.
Estudio Fase II multicéntrico, aleatorizado, abierto, con dos brazos de tratamiento neoadyuvante, para evaluar la eficacia, seguridad y farmacocinética de GDC-9545 más palbociclib comparado con anastrozol más palbociclib en mujeres posmenopáusicas con cáncer de mama precoz no tratado, con receptor de estrógeno-positivo y Her2-negativo	F. Hoffmann-La Roche Ltd
Estudio fase II, aleatorizado y abierto de cusatuzumab en combinación con azacitidina comparados con azacitidina en monoterapia en pacientes con síndrome mielodisplásico (SMD) o leucemia mielomonocítica crónica (LMMC) de alto riesgo que no son candidatos para un trasplante de células madre hematopoyéticas (TCMH)	Janssen-Cilag S.A.
Estudio fase IIb, aleatorizado, multicéntrico, abierto para evaluar la eficacia y seguridad del tratamiento secuencial con GSK3228836 seguido de Interferon pegilado alfa-2a en sujetos con Hepatitis B crónica. (B-Together)	Glaxosmithkline S.A.
Estudio fase IIb, aleatorizado, multicéntrico, de grupos paralelos, parcialmente ciego (promotor y participante ciegos, equipo investigador no ciego) para evaluar la eficacia y seguridad del tratamiento con GSK3228836 en sujetos con Hepatitis B crónica (B-Clear)	Glaxosmithkline S.A.
Estudio Fase IIb, Aleatorizado, Para Evaluar la Eficacia de la Terapia de Rescate con Brentuximab Vedotin-ESHAP vs ESHAP en Pacientes con Linfoma de Hodgkin Clásico Refractario o en Recaída, Seguido de Consolidación con Brentuximab Vedotin (en lugar de Trasplante Autólogo de Células Madre Hematopoyéticas) en Aquellos Pacientes que Alcancen Respuesta Metabólica Completa Tras la Terapia de Rescate	Fundación Geltamo (Grupo Español de Linfomas y Trasplante Autólogo de Médula Ósea)
Estudio multicéntrico abierto para evaluar la seguridad y la eficacia de risankizumab como tratamiento de mantenimiento en la psoriasis en placas de moderada a grave (LIMMITLESS)	Abbvie Spain S.L.U.
Estudio multicéntrico, abierto, controlado, aleatorizado, para evaluar la eficacia de la aplicación OITcontrol en la monitorización de los pacientes en ITO con alimentos	Clínica Universidad de Navarra/Universidad de Navarra (Unav-Cun)



TÍTULO	FINANCIADOR
Estudio multicéntrico, abierto, prospectivo, aleatorizado para explorar la morbilidad en pacientes dializados con hemodiálisis extendida en comparación con la hemodiafiltración en línea	Fundación Senefro
Estudio multicéntrico, aleatorizado, doble ciego y controlado con placebo de fase 3 del inhibidor de tirosina kinasa de Bruton (BTK) ibrutinib, en combinación con rituximab en comparación con placebo en combinación con rituximab en sujetos sin tratamiento previo con linfoma folicular	Pharmacyclics, Llc
Estudio multicéntrico, aleatorizado, doble ciego, controlado con placebo, de grupos paralelos con guselkumab en pacientes con nefritis lúpica activa	Janssen-Cilag S.A.
Estudio multicéntrico, aleatorizado, en doble ciego, controlado con secukinumab y de grupos paralelos, para evaluar la eficacia y la seguridad de bimekizumab en adultos con psoriasis en placas crónica de grado moderado o severo	Ucb Biopharma Sprl
Estudio observacional ambispectivo para analizar el manejo evolutivo de los fármacos con efecto pronóstico en pacientes tratados con Polipíldora como tratamiento de base al Alta de un primer sínDrome cORonario Agudo	Ferrer Internacional S.A.
Estudio observacional caracterización del riesgo de trombosis en pacientes con cáncer (Estudio CARTAGO)	Investigador Independiente
Estudio observacional de enfermedad pulmonar obstructiva (NOVELTY). NUEVO estudio observacional, longitudinal en pacientes con un diagnóstico o sospecha de diagnóstico de asma y/o EPOC para describir las características de los pacientes, patrones de tratamiento y carga de la enfermedad con el paso del tiempo para identificar fenotipos y endotipos asociados a resultados diferenciales que pueden respaldar el desarrollo futuro de estrategias de tratamiento personalizadas	Astrazeneca Ab
Estudio observacional para el registro de la profilaxis cardioembólica de los pacientes con cáncer en tratamiento oncoespecífico	Fundación Española de Trombosis y Hemostasia (Feth)
Estudio observacional para evaluar el perfil de seguridad de idelalisib en pacientes con linfoma folicular (LF) refractario	Gilead Sciences Europe Ltd
Estudio observacional para evaluar la tasa de reinfección en personas que se inyectan drogas (PID) infectadas con el virus de la hepatitis C (VHC) que se han sometido con éxito a un tratamiento para el VHC en España". Estudio LIVERate	Merck, Sharp & Dohme De España. S.A. (Msd)
Estudio observacional para la evaluar del Beneficio clínico Neto de Edoxaban en pacientes con Fibrilación auricular no valvular, según práctica clínica habitual en España" Registro BENEFIT	Daiichi Sankyo España, S.A.U
Estudio observacional para valorar la carga de la enfermedad, en términos de Calidad de Vida Relacionada con la Salud y costes sanitarios directos, en pacientes con Mieloma Múltiple de nuevo diagnóstico no candidatos a trasplante autólogo de progenitores hematopoyéticos (TAPH) en España. Estudio QoLMMBuS	Celgene S.L.Unipersonal



TÍTULO	FINANCIADOR
Estudio observacional prospectivo para evaluar el mantenimiento con bortezomib y daratumumab (V-DARA) tras la inducción con bortezomib, melfalan, prednisona y daratumumab (VMP-DARA) en pacientes recién diagnosticados con mieloma múltiple (MM) que no son elegibles para trasplante autólogo de células madre (ASCT): datos de Evidencia Real Alcyone-optimizado/A prospective, observational study, to evaluate the maintenance with bortezomib plus daratumumab (V-Dara) after induction with bortezomib, melphalan, prednisone plus daratumumab (VMP-Dara) in newly diagnosed multiple myeloma (MM) patients non-eligible for autologous stem cell transplantation (ASCT): Alcyone-optimized Real-World Evidence (RWE) data	Fundación Pethema
Estudio observacional prospectivo para evaluar los beneficios para el paciente asociados al tratamiento de la Psoriasis en placas con Apremilast tras otros tratamientos sistémicos en condiciones de práctica clínica habitual en España (Estudio APPROPRIATE)	Amgen S.A.
Estudio observacional retrospectivo-prospectivo en pacientes con tumores genitourinarios que presentan infección covid-19 (sogug-covid-19)	Spanish Oncology Genitourinary Group (Sogug)
Estudio observacional SMART Registry – Estrategias de optimización de la respuesta a la terapia de resincronización cardíaca	Guidant Europe Nv
Estudio observacional transversal y multicéntrico para la validación de la versión española del cuestionario PURE-4 (ESTUDIO PURE4)	Novartis Farmacéutica S.A.
Estudio piloto (PREMONITION-CD)	Takeda Farmacéutica España, S.A.
Estudio piloto multicéntrico, aleatorizado, abierto y con grupos paralelos para evaluar la seguridad y eficacia del inhibidor de la alfa1-proteínasa (Prolastina®) junto con tratamiento médico estándar (TME) en comparación con el TME solo en sujetos hospitalizados con COVID-19	Grifols Worldwide Operations Limited
Estudio plataforma, aleatorizado, doble ciego (paciente e investigador), controlado con placebo y multicéntrico para evaluar la eficacia y seguridad de diferentes fármacos en investigación en pacientes con hidradenitis supurativa de moderada a grave	Novartis Farmacéutica S.A.
Estudio prospectivo, aleatorizado, doble-cego, internacional y multi-céntrico sobre la seguridad y la eficacia de la solución 6% Hydroxyethyl starch (HES) comparada con una solución electrolítica en pacientes sometidos a cirugía abdominal: estudio PHOENICS	Fresenius Kabi Deutschland Gmbh
Estudio prospectivo, multicéntrico (B-Sure) para evaluar la durabilidad a largo plazo de la respuesta virológica sostenida en participantes con hepatitis B crónica tratados y no tratados con nucleósidos/nucleótidos, que recibieron GSK3228836 en un estudio de tratamiento previo y respondieron a dicho tratamiento	Glaxosmithkline Research & Development Limited
Estudio retrospectivo de un solo grupo para evaluar la seguridad y la eficacia en pacientes con infección aguda por el virus de la hepatitis C (VHC) tratados con glecaprevir/pibrentasvir durante 8 semanas	Abbvie Deutschland Gmbh & Co. Kg.
Estudio retrospectivo multicéntrico de práctica clínica habitual en pacientes con psoriasis moderada a grave tratados con Guselkumab (Estudio SPRING)	Janssen-Cilag S.A.



TÍTULO	FINANCIADOR
Estudio retrospectivo para conocer el viaje del paciente con conjuntivitis bacteriana en España, utilizando las historias clínicas electrónica y técnicas de Big Data / A retrospective study to determine the patient journey of subjects with bacterial conjunctivitis in Spain, using electronic health records and big data techniques. RedEyes Study. Estudio RedEyes	Ntc Srl
Estudio Trombogenicidad del Dializador SOLACEA™	Fundación Senefro
Estudio y Seguimiento de la Efectividad clínica y seguridad Comparada de Teriparatida biosimilar en el manejo de la Osteoporosis postmenopáusica o senil (ESECTO)	Fundación Hispana de Osteoporosis y Enfermedades Metabólicas (FHOEMO)
Evaluación de eficacia de tratamientos biológicos en pacientes con asma grave no controlada	Glaxosmithkline S.A.
Evaluación de la calidad de vida de los pacientes con cáncer de pulmón no microcítico metastásico con terapia suplementaria con IGEN-0206	Igen Biolab Slu
Evaluación de la eficacia de un tratamiento intravaginal con Carboximetil-b-Glucano y policarbofilo en la regresión de las lesiones intraepiteliales cervicales de bajo grado.	Asoc Hpv Madrid
Evaluación de la eficacia de un tratamiento intravaginal con Carboximetil-β-Glucano y policarbofilo (Colpofix) en el aclaramiento de la infección por virus del papiloma humano de alto riesgo	Asoc Hpv Madrid
Evaluación de la eficacia y seguridad de PTC299 en sujetos hospitalizados con COVID-19 (FITE19)	Ptc Therapeutics, Inc.
Evaluación del riesgo cardiovascular y sus determinantes en pacientes con artritis reumatoide, espondilitis anquilosante y artritis psoriásica	Fundación Española de Reumatología
Evaluación ecográfica de pacientes con gota que cumplen criterios preliminares de remisión (ECOGOTA)	Investigador Independiente
Experiencia en el mundo real del índice europeo de predicción de hipotensión utilizando el software de índice de predicción de hipotensión Acumen™ para prevenir la hipotensión intraoperatoria: registro prospectivo, de observación, multicéntrico.	Edwards Lifesciences
ExPlORint Effectiveness of Dimethyl fumarate and construction of prediCfve model to help manage relapsing-remitting multiple sclerosis. The RWD Effectiveness of Dimethyl fumarate In RRMS Study.	Biogen Spain, S.L.U.
Factores de riesgo, pronósticos personalizados y seguimiento a un año de los enfermos ingresados en las unidades de Cuidados Intensivos Españolas infectados por el virus COVID19: ESTUDIO CIBERESUCICOVID	Consortio Centro de Investigación Biomédica En Red (Ciber)
Factores de riesgo, pronósticos personalizados y seguimiento a un año de los enfermos ingresados en las unidades de cuidados intensivos españolas infectados por el virus COVID-19: estudio CIBERESUCICOVID	Investigador Independiente
Factores pronóstico de recidiva bioquímica en el cáncer prostático órganoconfinado	Astellas Pharma S.A.



TÍTULO	FINANCIADOR
Frecuencia e intensidad de las reacciones locales en los pacientes tratados con 4 % 5-FU en comparación con 4 % 5-FU asociadas a una crema emoliente: un ensayo clínico controlado aleatorio	Pierre Fabre Dermatologie
FREEDOM COVID Anticoagulation Strategy Randomized Trial	Icahn School of Medicine At Mount Sinai (Ismms)
GuDerm: Prueba de concepto para evaluar la eficacia y seguridad de una nueva pauta de tratamiento de Guselkumab en pacientes con psoriasis en placas moderada a grave	Hospital Universitario La Paz
Hydroxychloroquine efficacy and safety in preventing SARS-CoV-2 infection and CoVid-19 disease severity during pregnancy	Fundación privada Instituto de Salud Global Barcelona (Isglobal)
Identificación de biomarcadores para la estratificación de gravedad en pacientes con covid-19 (proyecto CORONA-BIO)	Fundación IECSCYL-IBSAL
Infecciones recientes, agudas y reinfecciones, por VHC en hombres que tienen sexo con hombres con y sin infección por VIH". Estudio ATHENS	Fundación Seimc-Gesida
Integrated care solution for patients hospitalized at home, enable by digital technology dr. Bibiano (better@home)	Eit Health
Long-term treatment of cancer associated VTE: Optimal dose of apixaban: API-CAT STUDY for APIxaban Cancer Associated Thrombosis - API-CAT	L'assistance Publique – Hôpitaux de Paris
Marcadores genéticos, transcriptómicos y celulares de respuesta a terapia biológica en enfermedad inflamatoria intestinal pediátrica	Investigador Independiente
Medicina genómica para la identificación de genes causantes/susceptibles de hiperinmunidad debida a infección por SARS-CoV-2 / Genomic medicine for identifying susceptibility/causative genes of hyperimmunity due to SARS-CoV-2 infection	Fundación IDIBELL
Paciente frágil con dolor irruptivo: Análisis de la Práctica clínica	Kyowa Kirin Farmaceútica S.L.
Perfil del LDL-C en pacientes con evento cardiovascular: Un estudio multicéntrico retrospectivo en España	Daiichi Sankyo España, S.A.U
Polineuropatía amiloidótica familiar por mutación del gen de la transtiretina	Centogene GmbH
Prevalencia de COVID-19 en pacientes con enfermedades inmunomediadas y terapias biológicas, con inhibidores de Jak Kinasas o Apremilast. BIOCOVID	Investigador Independiente
Prevalencia, enfermedad y tratamiento de la enfermedad pulmonar intersticial asociada a artritis reumatoide: un análisis retrospectivo de historias clínicas electrónicas con procesamiento de lenguaje natural / Prevalence, disease, and management of Rheumatoid Arthritis-Associated Interstitial Lung Disease: a retrospective study analyzing electronic health records with natural language processing. Estudio RA-WILD	Bristol-Myers Squibb S.A.
Protocolo de tratamiento ampliado para sujetos que continúan beneficiándose de ibrutinib después de finalizar los ensayos clínicos de ibrutinib protocolo de tratamiento ampliado para sujetos que continúan beneficiándose de ibrutinib después de finalizar los ensayos clínicos de ibrutinib	Pharmacyclics Switzerland GmbH



TÍTULO	FINANCIADOR
Proyecto de investigación "Proyecto FLS EXCELLENCE SEIOMM/FEIOMM 2019" (FLS EXCELLENCE)	Fundación Española de Investigación Ósea y del Metabolismo Mineral (FEIOMM)
REAPSER : Registro español de artritis psoriásica	Fundación Española de Reumatología
Registro en España del uso de los inhibidores de la COMT en el manejo de pacientes con enfermedad de Parkinson que presentan fluctuaciones motoras tempranas (REONPARK)	Laboratorios Bial, S.A.
Registro español de resultados de farmacoterapia frente a COVID-19	Sociedad Española Farmacia Hospitalaria (Sefh)
Registro observacional post-autorización para evaluar el impacto clínico del inicio de la terapia antitumoral de rescate en pacientes con mieloma múltiple (MM) en recaída biológica sintomática frente al inicio de tratamiento en el momento de la recaída sintomática. (Estudio EPA-MMBR)	Celgene S.L.Unipersonal
RESPIRE - Ensayo clínico multicéntrico, aleatorizado, doble ciego y controlado con placebo para evaluar la seguridad y la eficacia de ATR-002 en pacientes adultos hospitalizados con COVID-19	Atriva Therapeutics GmbH
Respuesta inmune y seguridad de la vacunación COVID-19 en pacientes con ERC avanzada, en diálisis y trasplantados renales. SENCOVAC	Sociedad Española de Nefrología (Sen)
Reumacovid-sorcom: registro multicéntrico de pacientes con enfermedades reumáticas inmunomediadas afectados por covid.(reumacovid-sorcom)	Sociedad Madrileña de Reumatología (Sorcom)
Suspensión del tratamiento ANTI-TNF en pacientes con Enfermedad Inflamatoria intestinal: Ensayo Clínico Multicéntrico, prospectivo y aleatorizado	Fundación Investigación Biomédica Hospital de La Princesa
The evolution of multiple myeloma treatment patterns in Spain Evolución de los patrones de tratamiento en mieloma múltiple en España." Estudio MIELOMA MÚLTIPLE	Amgen S.A.
Tratamiento de inducción con bortezomib, melfalán y prednisona (vmp) seguido de lenalidomida y dexametasona (rd) frente a carfilzomib, lenalidomida y dexametasona (krd) más/menos daratumumab, 18 ciclos, seguido de tratamiento de consolidación y mantenimiento con lenalidomida y daratumumab: un ensayo clínico de fase iii, multicéntrico, aleatorizado para pacientes adultos mayores, de entre 65 y 80 años, con buen estado general y mieloma múltiple de nuevo diagnóstico	Fundación Pethema
Validación del método de evaluación volumen viscosidad modificado como cribado de disfagia	Nestlé España S.A.
Valor del test de metilación (Gyntect) en el control postconización en lesiones de alto grado (Estudio METHYLOW)	Nimgenetics Genómica Y Medicina S.L.
Valor pronóstico del test de metilación (Gyntect) en las lesiones cervicales de bajo grado (CIN1) (Estudio METHYLOW)	Nimgenetics Genómica Y Medicina S.L.
Bacterial infections and antimicrobial resistance in the era of the covid-19 pandemic: a multi-country retrospective analysis (bi-amr-covid)	Amr Insights



TÍTULO	FINANCIADOR
Four-year effectiveness of covid-19 vaccines against severe disease and asymptomatic infection: the covidvac@spain study- covidvac	Fundación Investigación Biomédica Hospital La Paz
Hacia un nuevo paradigma en el tratamiento del cáncer de cabeza y cuello mediante la aplicación de inteligencia artificial: estudio internacional de cohortes basado en el uso de historias clínicas electrónicas	Savana Research, S.L.U.
Rml-tb ensayo clínico aleatorizado, controlado, abierto, multicéntrico para evaluar la eficacia y la seguridad de una combinación de fármacos antituberculosas basada en dosis alta de rimpicina, dosis altas de moxifloxacino y linezolid en pacientes con tuberculosis pulmonar bacilífera	Fundación Instituto Investigación Valle de Hebrón
Modelo simplificado de acceso y retención al sistema sanitario, utilizando una unidad móvil y una estrategia de diagnóstico y tratamiento en el mismo día en poblaciones vulnerables. Estudio simplified	Fundación Seimc-Gesida
Ensayo clínico fase iv, aleatorizado, multicéntrico y doble ciego diseñado para evaluar la seguridad y la conveniencia del cambio de dtg/3tc por bic/ftc/taf en personas con vih, buen control virológico y vulnerabilidades neuropsiquiátricas:	Fundación Seimc-Gesida
A prospective observational study of adult patients receiving Dupixent for atopic dermatitis	Sanofi-Aventis Groupe
Infecciones recientes, agudas y reinfecciones, por VHC en hombres que tienen sexo con hombres con y sin infección por VIH. Estudio ATHENS	Fundación Seimc-Gesida
Real life study of Bictegravir, emtricitabine, and tenofovir alafenamide in HIV-1 infected treatment-naive patients using test and treat strategy. (BIC-NOW)	Fundación para la Investigación Biosanitaria de Andalucía Oriental – Alejandro Otero (Fibao)
Estudio pragmático de vida real, retrospectivo-prospectivo, observacional, multicéntrico en pacientes con enfermedad renal crónica avanzada en TRS con HHDx	Fundación Senefro
Estudio multicéntrico no intervencionista para caracterizar las características clínicas, la carga de la enfermedad y las necesidades médicas no cubiertas de pacientes con psoriasis pustulosa generalizada (PPG) en España. Estudio IMPULSE	Boehringer Ingelheim España S.A
Características clínicas de los pacientes tratados con lurasidona en España: análisis retrospectivo de la información recogida en las historias clínicas electrónicas mediante el Procesamiento del Lenguaje Natural / Clinical characteristics of patients treated with lurasidone in Spain: A retrospective analysis of real-world data from Electronic Health Records using Natural Language Processing	Angelini Pharma España S.L.U.
DermAtitis atóPica - estudiO transversal sobre las características de la enfermedad y su impactO en los pacientes	Pfizer, S.L.U
International registry on head and neck cancer patients with COVID-19 (HERODOTUS: Head and Neck cancERs international cOviD-19 collabOraTion)	Hellenic Cooperative Oncology Group
Características clínicas y biodemográficas del paciente hospitalizado anticoagulado por fibrilación auricular no valvular, en servicios de cardiología en España	Daiichi Sankyo España, S.A.U



TÍTULO	FINANCIADOR
EPA-AS: GIS-DUMBO-2018 / GET-VED-2018-01: "Seguridad de los tratamientos para la enfermedad inflamatoria intestinal durante el embarazo y la lactancia: impacto en las madres y en los niños (registro DUMBO)	Fundación Investigación Biomédica Hospital de La Princesa
Estudio observacional transversal sobre la caracterización del flujo inspiratorio subóptimo en pacientes con EPOC grave: estudio PANACEA	Chiesi España S.A.U.
Describe the disease activity of patients with RA in the setting of realworld clinical practice in Spain	Galapagos Nv
Tratamiento Cardiovascular y Renal en Pacientes con Insuficiencia Cardíaca con Hiperpotasemia o con Alto Riesgo de Hiperpotasemia (CARE-HK en el registro de IC)	Vifor Ag - International
Epidemiología, manejo clínico, diagnóstico y terapéutico y utilización de recursos hospitalarios de los pacientes con Gammopatías Monoclonales (Mieloma Múltiple, Mieloma Múltiple Quiescente de Alto Riesgo y Amiloidosis Sistémica de Cadenas Ligeras) en práctica clínica en España: Estudio observacional retrospectivo analizando los Registros Electrónicos de Salud mediante Inteligencia Artificial. Estudio CIMMA	Janssen-Cilag S.A.
Uso en vida real de upadacitinib en pacientes adultos y adolescentes que padecen dermatitis atópica de moderada a grave (AD-VISE)	Abbvie Spain S.L.U.
Cross-sectional study to estimate HPV vaccine coverage rate in a specific high-risk population in Spain. COVAR STUDY (Estudio transversal para estimar la tasa de cobertura de la vacuna contra el VPH en una población específica de alto riesgo en España. ESTUDIO COVAR)	Merck, Sharp & Dohme De España. S.A. (Msd)
A retrospective observational study based on Electronic Health Records to assess the effectiveness and safety of ciclopirox 8% HPCH nail lacquer in combination with oral antifungals for the treatment of onychomycosis in real-world clinical practice."	Polichem S.A.
Estudio de los parámetros clínicos y biológicos determinantes de respuesta en pacientes con Leucemia Linfocítica Crónica tratados en primera línea con Ibrutinib".	Janssen-Cilag S.A.
Observación Estudio multicéntrico ambispectivo para describir y evaluar la evolución de la carga de la enfermedad en pacientes con asma grave, en general y dividida por la presencia de inflamación T2. Estudio Respira	Astrazeneca Farmacéutica Spain S.A.
Análisis retrospectivo del uso en el mundo real de Cefiderocol en el tratamiento de las infecciones gramnegativas como parte del Programa de Acceso Temprano (Estudio PERSEUS)	Shionogi S.L.
Estudio observacional, multinacional y no intervencionista con isatuximab en pacientes con mieloma múltiple recidivante o resistente al tratamiento (MMRR)	Iqvia Rds Ag, Branch St-Prex
Registro español de pacientes con leucemia linfática crónica (ReGLLC)	Fundación Grupo Español de Leucemia Linfocítica Crónica
Real-World Evidence, Non-interventional Study on Clinical Characteristics, Epidemiology, Treatment Patterns and Patient Journey of Chronic Lymphocytic Leukemia Patients in Spain	Beigene Switzerland Gmbh



TÍTULO	FINANCIADOR
Proyecto ECOHUA-NEFRO: Ecografía articular para el cribado de gota preclínica en pacientes con enfermedad renal crónica estadio 3-5 e hiperuricemia asintomática	Abbvie Spain S.L.U. / Sociedad de Reumatología de la Comunidad de Madrid / Especialidades Farmacéuticas Centrum S.A,
Estudio de fase II, doble ciego, aleatorizado y controlado con placebo para evaluar la seguridad, la tolerabilidad y la eficacia de ANAVEX2-73 en relación con el deterioro cognitivo en pacientes con enfermedad de Parkinson y demencia	Anavex Germany GmbH
Estudio en fase 3, multicéntrico, doble ciego, aleatorizado y controlado con placebo para evaluar AG-120 en combinación con azacitidina en sujetos de 18 años de edad o más con leucemia mieloide aguda con una mutación de IDH1 sin tratamiento previo	Agios Pharmaceuticals, Inc
Estudio fase 3, aleatorizado, doble ciego, controlado con placebo, de Ibrutinib, un inhibidor de la Tirosina Quinasa de Bruton (BTK), en combinación con Bendamustina y Rituximab (BR) en sujetos con Leucemia Linfocítica Crónica/Linfoma Linfocítico de Células Pequeñas en recaída o refractariohan recibido al menos un tratamiento previo	Janssen-Cilag S.A.
Ensayo clínico con productos sanitarios, aleatorizado, abierto, de grupos paralelos y con grupo control, para explorar la eficacia del gel PALOMACARE en la reparación de la mucosa cérvico-vaginal con lesiones causadas por VPH	Procure Healt Iberia, S.L.
Un estudio multicéntrico, aleatorizado, doble ciego y controlado con placebo de fase 3 del inhibidor de tirosina quinasa de Bruton (BTK) ibrutinib, en combinación con rituximab en comparación con placebo en combinación con rituximab en sujetos sin tratamiento previo con linfoma folicular	Pharmacyclics, Llc
Estudio en fase III, multicéntrico y de extensión a largo plazo para evaluar la eficacia y la seguridad de PF-04965842, en monoterapia o en combinación con medicamentos tópicos, administrado a pacientes de 12 años o más con dermatitis atópica moderada o grave	Pfizer, S.L.U
Ensayo Clínico que evalúa la tromboprolifaxis óptima y las estrategias anticoagulantes en pacientes con neumonía COVID 19	Leo Pharma S.A. / Fundación para la Investigación e Innovación Biomédica del Hospital Universitario Infanta Leonor y del Hospital Universitario del Sureste
Ensayo clínico con producto sanitario: aleatorizado sobre la eficacia del tratamiento con audífonos facilitados a personas mayores de 70 años con hipoacusia y deterioro cognitivo leve de alto riesgo para retrasar el diagnóstico clínico de la demencia	Amplifon Iberica, S.A.U., / Hospital Universitario Infanta Leonor
Prevalencia de COVID 19 en pacientes con enfermedades inmunomediadas y terapias biológicas, con inhibidores de Jak Kinasas o Apremilast. BIOCOVID	Dra. Navío Marco



TÍTULO	FINANCIADOR
Efficacy, safety and cost-effectiveness of methotrexate, adalimumab, or their combination in non infectious non anterior uveitis: a multicenter, randomized, parallel 3 arm, active-controlled, phase 3 open label with blinded outcome assessment study" (nº de expediente IC119/00020) en el marco de la Resolución de 6 de agosto de 2019, de la Dirección del Instituto de Salud Carlos III	Instituto de Salud Carlos III / Fundación Investigación Biomédica Hospital Clínico San Carlos
Estrategia de tratamiento precoz con Dexametasona a dosis altas frente a dosis estándar en pacientes con neumonía por SARS-COV-2 (COVID-19)	Fundación para la Investigación e Innovación Biomédica del Hospital Universitario Infanta Leonor y del Hospital Universitario del Sureste
Estudio clínico de continuación, abierto, de fase 3, de doravirina/ islatravir (DOR/ISL) una vez al día para el tratamiento de la infección por el VIH-1 en participantes que habían recibido previamente DOR/ISL en un estudio clínico de fase 2 o fase 3 de DOR/ISL	Merck, Sharp & Dohme De España. S.A. (Msd)
Dtg / 3tc Frente A Bic / Ftc / Taf Como Terapia De Mantenimiento En Personas que viven con VIH: Ensayo Clínico Abierto y Aleatorizado	Fundación Seimc-Gesida
Estudio de fase Ib/II, abierto y multicéntrico para evaluar la seguridad, la tolerabilidad, la farmacocinética y la eficacia de mosunetuzumab (BTCT4465A) en combinación con polatuzumab vedotin en pacientes con linfoma no hodgkiniano de linfocitos B	F. Hoffmann-La Roche Ltd
Estudio de Fase III, Multicéntrico, Aleatorizado y Abierto para Evaluar la Eficacia y la Seguridad de Giredestrant Adyuvante En Comparación con la Monoterapia Endocrina Adyuvante Elegida por el Médico en Pacientes con Cáncer de Mama Incipiente con Receptores Estrogénicos Positivos y Her2 Negativo	F. Hoffmann-La Roche Ltd
Estimulación del Sistema de Conducción y ablación del nodo Aurículoventricular en pacientes con insuficiencia cardiaca, fracción de eyección de ventrículo izquierdo >40% y fibrilación auricular permanente: el estudio PACE-FIB	Dr. Rodríguez Muñoz
Estudio de extensión, abierto, multicéntrico y de un solo grupo para evaluar la seguridad a largo plazo de GSK3511294 (depemokimab) en participantes adultos y adolescentes con asma grave con fenotipo eosinofílico de los estudios 206713 o 213744	Glaxosmithkline Research & Development Limited
Estudio en fase Ib/II abierto y multicéntrico para evaluar la seguridad y la farmacocinética de una pauta posológica intravenosa modificada de tafasitamab en combinación con lenalidomida (LEN)) en pacientes con linfoma B difuso de células grandes recidivante o refractario (LBDCG R/R) (MINDway)	Morphosys Ag
Estudio de fase IIb, aleatorizado, con doble enmascaramiento, de grupos paralelos para evaluar la eficacia, la seguridad, la tolerabilidad y el perfil de resistencia de GSK3640254 en combinación con dolutegravir en comparación con dolutegravir más lamivudina en adultos infectados por el VIH-1 sin tratamiento previo.	Viiv Healthcare Uk Ltd
Estudio de fase 2, aleatorizado, doble ciego, controlado con placebo y comparador activo para evaluar la eficacia y la seguridad de distintos niveles de dosis de AZD5718, en administración oral una vez al día durante 12 semanas, en adultos con asma no controlada de grado moderado o severo	Astrazeneca Ab



TÍTULO	FINANCIADOR
Estudio de fase 1/2, abierto, de aumento escalonado de la dosis para evaluar la seguridad, la tolerabilidad, la eficacia preliminar y la farmacocinética de TAK-981 en pacientes adultos con tumores sólidos avanzados o metastásicos o con neoplasias malignas hematológicas recidivantes/resistentes	Takeda Development Center Americas
Estudio de fase III, multicéntrico, aleatorizado, abierto, con evaluación enmascarada de los criterios de valoración, que compara el efecto de abelacimab en relación con apixaban en la recurrencia del tromboembolismo venoso (TEV) y la hemorragia en pacientes con TEV asociado al cáncer	Anthos Therapeutics, Inc
Estudio de fase III, multicéntrico, aleatorizado, abierto, con evaluación enmascarada de los criterios de valoración, que compara el efecto del abelacimab en relación con la dalteparina en la recurrencia del tromboembolismo venoso (TEV) y la hemorragia en pacientes con TEV asociado al cáncer gastrointestinal (GI) o genitourinario (GU) (Magnolia)	Anthos Therapeutics, Inc
Estudio multicéntrico de fase III, aleatorizado, doble ciego y controlado con un placebo, para evaluar la eficacia y la seguridad del pegcetacoplán en pacientes con enfermedad por crioglobulinas	Swedish Orphan Biovitrum Ab
Estudio de fase 3, multicéntrico, de un solo brazo y de extensión abierta para evaluar la seguridad, tolerancia y eficacia de Risankizumab en sujetos con psoriasis en placas de moderada a grave que han completado su participación en el estudio M19-977 (OptIMMize-1)	Abbvie Deutschland GmbH & Co. Kg.
Estudio en fase I abierto para evaluar la seguridad, tolerabilidad, farmacocinética y la eficacia preliminar de HMPL-523 en pacientes con linfoma recidivante o resistente al tratamiento	Hutchmed Limited
esWeb-based Learning module to increase the accuracy of Optical Diagnosis for detecting the Invasive Pattern of colorectal polyps (LODIP study). Randomised controlled trial (esMódulo de aprendizaje basado en la web para aumentar la precisión del diagnóstico óptico para detectar el patrón invasivo de los pólipos colorrectales pólipos (estudio LODIP). Ensayo controlado aleatorio	Althaia Xarxa Assistencial Universitària de Manresa F.P
Eficacia y seguridad de semaglutida subcutánea 2,0 mg una vez a la semana como complemento de insulina glargina de dosis reducida versus insulina glargina titulada en participantes con Diabetes tipo 2 y sobrepeso (SUSTAIN OPTIMIZE)	Novo Nordisk Pharma S.A.
Estudio en fase I abierto para evaluar la seguridad, tolerabilidad, farmacocinética y la eficacia preliminar de HMPL-689 en pacientes con linfoma recidivante o resistente al tratamiento	Hutchmed Limited
Un estudio aleatorizado, doble ciego y controlado con placebo para investigar la eficacia y seguridad de depemokimab en adultos con síndrome hipereosinofílico (HES), (HES por sus siglas en inglés)	Glaxosmithkline Research & Development Limited
Estudio de fase III, abierto y aleatorizado de pirtobrutinib (LOXO 305) en comparación con ibrutinib en pacientes con leucemia linfocítica crónica/linfoma linfocítico de células pequeñas (BRUIN-CLL-314)	Loxo Oncology Inc
Estudio de fase II, aleatorizado, doble ciego y controlado con placebo para evaluar la eficacia y la seguridad de la pimavanserina para el tratamiento de la irritabilidad asociada al trastorno del espectro autista	Acadia Pharmaceuticals Inc.



TÍTULO	FINANCIADOR
Estudio de fase 3b/4, aleatorizado, doble ciego y dosis flexibles de upadacitinib en adultos con dermatitis atópica moderada o intensa (Flex-Up)	Abbvie Deutschland GmbH & Co.Kg
Estudio aleatorizado, en doble ciego, controlado con placebo, de grupos paralelos y multicéntrico, para evaluar la eficacia y la seguridad del tratamiento de inducción con Guselkumab subcutáneo en participantes con enfermedad de Crohn activa de grado moderado o severo.	Janssen Research & Development, LLC
Estudio doble ciego, aleatorizado y controlado con placebo que evalúa la eficacia y la seguridad de BI 1015550 durante al menos 52 semanas en pacientes con enfermedades pulmonares intersticiales fibrosantes progresivas (EPI-FP)	Boehringer Ingelheim España S.A.
Clínica y Epidemiología del brote de infección por Monkeypox en España en el año 2022" ESTUDIO CEME 22	Fundación Seimc-Gesida
Estudio de fase 2/3 aleatorizado, controlado, abierto, multicéntrico e ininterrumpido de ibrutinib en combinación con rituximab, comparado con la elección del médico de lenalidomida más rituximab o bortezomib más rituximab, en pacientes con linfoma de células del manto recidivante o refractario	Janssen-Cilag International N.V
Ensayo fase III, doble ciego, aleatorizado y controlado con placebo que evalúa la eficacia y la seguridad de BI 1015550 durante al menos 52 semanas en pacientes con fibrosis pulmonar idiopática (FPI)	Boehringer Ingelheim España S.A.
Estudio de fase 3 aleatorizado y doble ciego para evaluar la seguridad y la eficacia de una combinación de dosis fija de bictegravir/emtricitabina/tenofovir alafenamida frente a dolutegravir + emtricitabina/fumarato de disoproxilo de tenofovir en adultos no tratados anteriormente coinfectados por el VIH-1 y el virus de la hepatitis B	Gilead Sciences, Inc.
Estudio aleatorizado en fase III que compara Teclistamab en monoterapia frente a Pomalidomida, Bortezomib, Dexametasona (PVd) o Carfilzomib, Dexametasona (Kd) en pacientes con mieloma múltiple en recidiva o refractario que han recibido de 1 a 3 líneas previas de tratamiento, incluyendo un anticuerpo monoclonal anti-CD38 y lenalidomida	Janssen-Cilag International, N.V.

GRUPOS INVESTIGADORES

- Centro de investigación titular de la ARADyAL (Red de Investigación de Asma, Reacciones Adversas y Alérgicas).
- Unidad de Ensayos Clínicos del Hospital Universitario Infanta Leonor (U-EECC)



INNOVACIÓN

El Hospital Universitario Infanta Leonor sigue impulsando la innovación como mecanismo de mejora continua, trabajando para que esta forme parte de la cultura de la organización. Para ello, se han habilitado diferentes canales de escucha de nuestros profesionales y pacientes, para identificar sus ideas y necesidades de cara a analizarlas y buscar posibles soluciones que nos permitan darles la mejor respuesta posible.

Con una plantilla de profesionales altamente motivados e implicados, el hospital promueve el cambio y mejora constantes tanto a nivel de procesos y procedimientos como el cambio tecnológico, aprovechando las ventajas que proporcionan las nuevas tecnologías.

Desde la Comisión de Innovación, se han seguido promoviendo las relaciones con otras instituciones y universidades para compartir ideas y proyectos, favoreciendo la colaboración en materia de innovación.

El hospital se apoya en tres elementos principales para el impulso de la innovación:

- una Fundación para la Investigación e Innovación Biomédica, entidad que fomenta e impulsa la investigación biomédica de calidad en el ámbito hospitalario, contribuyendo a la promoción y protección de la salud de la población,
- una Comisión de Innovación, órgano asesor formado por un equipo multidisciplinar encargado de gestionar la actividad innovadora del centro, cultivando la creatividad y la búsqueda de valor,
- una Subdirección de Innovación y Tecnologías de la Información, como palanca para el impulso tecnológico y la materialización de las soluciones innovadoras.

La Fundación para la Investigación e Innovación Biomédica de los Hospitales Universitarios Infanta Leonor y del Sureste fue constituida en 2018, iniciando sus actividades en el año 2019. Esta institución tiene como primer fin fundacional la promoción y coordinación de programas de investigación científica aplicada a la Biomedicina y las Ciencias de la Salud.

A lo largo del año 2022, se han seguido desarrollando multitud de proyectos innovadores, algunos comenzados ya en años anteriores, y otros iniciados en el transcurso de este. Los campos de acción de estos proyectos son amplios, apoyándose en todo tipo de tecnologías:

- Inteligencia Artificial: Tecnología capaz de tratar datos emulando el razonamiento humano a través de algoritmos, así como de aprender en base a la experiencia.
- Biotecnología: La biotecnología se refiere a toda aplicación tecnológica que utilice sistemas biológicos y organismos vivos o sus derivados para la creación o modificación de productos o procesos para usos específicos.

- **Telemedicina:** Prestación de servicios de salud a distancia a través de Tecnologías de la Información y la Comunicación con el objetivo de mejorar la salud de los ciudadanos.
- **Robótica:** Disciplina que aglutina otras para el diseño, construcción, operación, estructura, manufactura, y aplicación de los robots.
- **Realidad Virtual / Aumentada / Mixta:** La Realidad Virtual permite generar e interactuar con mundos virtuales, la Realidad Aumentada combina elementos inexistentes con otros que sí existen, y la Realidad Mixta es una mezcla entre ambas tecnologías.
- **Internet de las cosas:** Interconexión digital de dispositivos y objetos electrónicos a través de internet que permite el intercambio de información.
- **Dispositivos:** Diseño, adecuación y construcción de dispositivos aplicables al entorno sanitario para cubrir una necesidad específica.
- **Monitorización y seguimiento del paciente:** Sistemas que permiten la interacción remota entre profesionales clínicos y pacientes utilizando las tecnologías.

NÚMERO DE PROYECTOS DE INNOVACIÓN EN CURSO

Aplicación de un sistema de reconocimiento de voz a las exploraciones del aparato digestivo para la mejora del registro de la exploración, la calidad y contenido de los informes, y la mayor seguridad del paciente

Desarrollado algoritmo predictivo de segunda fractura de cadera como factor de incremento de la mortalidad en estos pacientes

Big data e inteligencia artificial para la predicción precoz del desarrollo de sepsis: mejorando el pronóstico de los pacientes

Ampliación del proyecto Hospital sin Paredes, con extensión en hospitalización domiciliaria, paciente oncohematológico, postoperatorio COT, seguimiento Medicina Interna o insuficiencia cardiaca

Mejora de la plataforma Seasalt para Formación, Información y Docencia utilizando tecnologías móviles, permitiendo la gestión totalmente electrónica

Extensión de un sistema de valoración previa desde AP a través de la introducción de un formulario en eConsulta para Artritis Psoriásica

Circuito de eConsulta con AP para artritis psoriásica con incorporación segura de imagen dermatológica desde móvil y ordenador

Diseño de circuito de eConsulta con AP para lumbalgia y reagudización



NÚMERO DE PROYECTOS DE INNOVACIÓN EN CURSO

Aplicación de la realidad virtual en el tratamiento de pacientes pediátricos

Implantada herramienta para alimentar automáticamente las pantallas informativas ubicadas en hall principal y área del Salón de Actos

Desarrollo de un Cuadro de Mando especializado para el seguimiento de actividad en Consulta Externa

Impulso de la herramienta Savana Manager de Inteligencia Artificial con Reconocimiento de Lenguaje Natural para el abordaje de múltiples proyectos de investigación, automatizando el proceso de análisis de viabilidad de los estudios

Mejora de la app Babyapp para orientar e informar a los padres de los niños sanos

App y solución web para la búsqueda de medicamentos con o sin excipientes con acción o efecto reconocido en ciertas intolerancias alimentarias y diabetes mellitus

Extensión de los sistemas de videoconsulta para atención no presencial del paciente en algunas especialidades

Nueva versión con mejoras en el Robot de llamadas automático que llama a los pacientes para confirmar su cita, anularla o modificarla

IODetect Detección precoz del cáncer. Bristol Myers Squibb

Minería de procesos. VALUE

App Checkmedicine

IA Aplicada a investigación – Modelos Predictivos

Diseño de nuestra página web de Innovación

Piloto para implantar un sistema de Patología Digital de la mano de la DGSISD

Servicio de préstamo electrónico de libros en colaboración con la Biblioteca Luis Martín-Santos de Vallecas en el área Oncohematológica

Aplicación de la IA en la estimulación cardiaca fisiológica

Simulación previa a la intervención quirúrgica para implante de prótesis sobre imagen radiológica en 2D y 3D



PUBLICACIONES CIENTÍFICAS

	NÚMERO DE PUBLICACIONES	FACTOR DE IMPACTO	% PUBLICACIONES PRIMER CUARTIL (Q1)
Artículos	269	1511,763	20,80 %
Corrección	3	15,313	---
Material Editorial	16	90,341	2,31 %
Cartas	28	237,863	4,62 %
Revisiones	33	120,261	2,31 %
Total	349	1975,541	---

(%Q1: cálculo incluye total Artículos, Revisiones, Cartas, Material Editorial y Guías Clínicas indexadas en JCR)

PUBLICACIONES (NOMBRE DE LA REVISTA)	NÚMERO TOTAL DE ARTÍCULOS PUBLICADOS EN LA REVISTA	FACTOR DE IMPACTO DE LA REVISTA	FACTOR DE IMPACTO TOTAL
Adicciones	1	4,102	4,102
Aging Clin Exp Res	1	4,481	4,481
AIDS Care	1	1,887	1,887
Aliment Pharmacol Ther	1	9,524	9,524
Allergy	1	14,710	14,710
Am Heart J	1	5,099	5,099
Am J Hematol	4	13,268	53,072
Ann Allergy Asthma Immunol	1	6,248	6,248
Ann Hematol	1	4,030	4,030
Ann Surg Oncol	1	4,339	4,339
Applied Sciences (Switzerland)	1	2,838	2,838
Arch Bronconeumol	2	6,333	12,666
Archives of Orthopaedic & Trauma Surgery	1	2,928	2,928
Archivos Españoles de Urología	4	0,430	1,720
Aust Crit Care	1	3,265	3,265
Biology (Basel)	1	5,168	5,168
Biomark Res	1	8,633	8,633
Biomed Pharmacother	3	7,419	22,257
Biomedicines	1	4,757	4,757
Blood	2	25,669	51,338



PUBLICACIONES (NOMBRE DE LA REVISTA)	NÚMERO TOTAL DE ARTÍCULOS PUBLICADOS EN LA REVISTA	FACTOR DE IMPACTO DE LA REVISTA	FACTOR DE IMPACTO TOTAL
Blood Cancer J	2	9,812	19,624
BMC Chem	1	4,095	4,095
BMJ Open	2	3,007	6,014
Br J Dermatol	1	11,113	11,113
Br J Surg	1	11,782	11,782
Cancers (Basel)	4	6,575	26,300
Child Adolesc Psychiatr Clin N Am	1	3,019	3,019
Child Adolesc Psychiatry Ment Health	1	7,494	7,494
Clin Breast Cancer	1	3,078	3,078
Clin Cancer Res	1	13,801	13,801
Clin Exp Allergy	1	5,401	5,401
Clin Exp Rheumatol	2	4,862	9,724
Clin J Am Soc Nephrol	1	10,624	10,624
Clin Kidney J	8	5,860	46,880
Clin Transl Oncol	2	3,340	6,680
Colorectal Disease	1	3,917	3,917
Comput Methods Programs Biomed	1	7,027	7,027
Curr Oncol Rep	1	5,945	5,945
Curr Opin Support Palliat Care	1	2,265	2,265
Cutis	1	1,675	1,675
Dermatitis	1	5,185	5,185
Dermatol Ther	4	3,858	15,432
Dermatology	1	5,197	5,197
Diabetes Res Clin Pract	1	8,180	8,180
Emerg Microbes Infect	1	10,437	10,437
Emergencias	2	5,345	10,690
Endocrinol Diabetes Nutr (Engl Ed)	4	1,833	7,332
Endoscopy	6	10,437	62,622
Environ Health	1	7,133	7,133
ERJ Open Res	1	4,239	4,239
ESC Heart Failure	1	3,612	3,612
ESMO Open	1	6,883	6,883
Eur Heart J Acute Cardiovasc Care	1	4,766	4,766



PUBLICACIONES (NOMBRE DE LA REVISTA)	NÚMERO TOTAL DE ARTÍCULOS PUBLICADOS EN LA REVISTA	FACTOR DE IMPACTO DE LA REVISTA	FACTOR DE IMPACTO TOTAL
Eur J Clin Nutr	1	4,884	4,884
Eur J Gastroenterol Hepatol	1	2,586	2,586
Eur J Pediatr	1	3,860	3,860
Expert Opin Biol Ther	1	5,589	5,589
Expert Opin Drug Saf	1	4,011	4,011
Front Immunol	1	8,787	8,787
Front Med (Lausanne)	1	5,058	5,058
Front Nutr	1	6,590	6,590
Front Oncol	1	5,738	5,738
Front Pharmacol	1	5,988	5,988
Front Psychiatry	1	5,435	5,435
Front Psychol	1	4,232	4,232
Frontiers in Oncology	1	5,738	5,738
Future Virology	1	3,015	3,015
Gac Sanit	3	2,479	7,437
Graefes Arch Clin Exp Ophthalmol	1	3,535	3,535
Headache	1	5,311	5,311
Healthcare (Basel)	1	3,160	3,160
Hemasphere	1	8,300	8,300
Hormones (Athens)	2	3,419	6,838
Hum Mol Genet	1	5,121	5,121
Hum Vaccin Immunother	1	4,526	4,526
Ieee Transactions on Emerging Topics in Computing	1	6,595	6,595
Indian Journal of Orthopaedics	1	1,033	1,033
Int J Clin Health Psychol	1	5,900	5,900
Int J Environ Res Public Health	1	4,614	4,614
Int J Gynaecol Obstet	1	4,447	4,447
Int J Hematol	1	2,319	2,319
Int J Surg Pathol	1	1,358	1,358
Int Wound J	2	3,099	6,198
Intensive Care Med	1	41,787	41,787
Intensive Crit Care Nurs	1	4,235	4,235
Intern Emerg Med	3	5,472	16,416



PUBLICACIONES (NOMBRE DE LA REVISTA)	NÚMERO TOTAL DE ARTÍCULOS PUBLICADOS EN LA REVISTA	FACTOR DE IMPACTO DE LA REVISTA	FACTOR DE IMPACTO TOTAL
International Journal of Heritage Studies	1	1,692	1,692
International Journal of Integrated Care (IJIC)	1	2,913	2,913
International Journal of Mental Health and Addiction	1	11,555	11,555
J Acquir Immune Defic Syndr	1	3,586	3,586
J Am Acad Dermatol	1	15,487	15,487
J Antimicrob Chemother	1	5,758	5,758
J Asthma Allergy	2	3,027	6,054
J Clin Anesth	1	9,375	9,375
J Clin Immunol	1	8,542	8,542
J Clin Med	18	4,964	89,352
J Clin Nurs	1	4,423	4,423
J Clin Rheumatol	2	3,902	7,804
J Clin Sleep Med	1	4,324	4,324
J Crohns Colitis	1	10,020	10,020
J Dermatolog Treat	2	3,230	6,460
J Eur Acad Dermatol Venereol	3	9,228	27,684
J Gastrointest Surg	1	3,267	3,267
J Hand Surg Eur Vol	1	2,206	2,206
J Hematol Oncol	2	23,168	46,336
J Hum Hypertens	1	2,877	2,877
J Immunother Cancer	1	12,485	12,485
J Infect	2	38,637	77,274
J Int Med Res	1	1,573	1,573
J Investig Allergol Clin Immunol	4	8,185	32,740
J Knee Surg	1	2,501	2,501
J Med Econ	1	2,956	2,956
J Med Genet	1	5,954	5,954
J Med Internet Res	1	7,077	7,077
J Med Virol	1	20,693	20,693
J Pers Med	3	3,508	10,524
J Psychiatr Res	2	5,250	10,500



PUBLICACIONES (NOMBRE DE LA REVISTA)	NÚMERO TOTAL DE ARTÍCULOS PUBLICADOS EN LA REVISTA	FACTOR DE IMPACTO DE LA REVISTA	FACTOR DE IMPACTO TOTAL
J Surg Oncol	1	2,885	2,885
J Thorac Oncol	1	20,121	20,121
J Tissue Viability	2	3,374	6,748
J Trop Pediatr	1	1,794	1,794
J Wound Care	1	2,066	2,066
JAMA Dermatol	1	11,816	11,816
JBHI Evidence Implementation	1	0,938	0,938
JMIR Med Inform	1	3,231	3,231
Kidney Int Rep	1	6,234	6,234
Langenbecks Arch Surg	2	2,895	5,790
Leuk Lymphoma	2	2,996	5,992
Leukemia	1	12,897	12,897
Liver Int	2	8,754	17,508
Med Clin (Barc)	5	3,200	16,000
Medicine (Baltimore)	1	1,817	1,817
Membranes (Basel)	1	4,562	4,562
Metabolites	1	5,581	5,581
Minerva Anesthesiol	1	3,396	3,396
Molecules	2	4,927	9,854
Mult Scler Relat Disord	1	4,808	4,808
N Engl J Med	2	176,082	352,164
Nefrologia	4	3,084	12,336
Nephrol Dial Transplant	3	6,706	20,118
Neurocrit Care	1	3,532	3,532
Neurol Ther	1	4,446	4,446
Neurologia	1	5,486	5,486
Nurs Open	1	1,942	1,942
Nutrients	3	6,706	20,118
Obes Surg	1	3,479	3,479
Open Forum Infect Dis	2	4,423	8,846
Orthop J Sports Med	1	3,401	3,401
Pain	1	7,926	7,926
Pain Med	1	3,637	3,637



PUBLICACIONES (NOMBRE DE LA REVISTA)	NÚMERO TOTAL DE ARTÍCULOS PUBLICADOS EN LA REVISTA	FACTOR DE IMPACTO DE LA REVISTA	FACTOR DE IMPACTO TOTAL
Parkinsonism Relat Disord	1	4,402	4,402
Pathogens	1	4,531	4,531
Pediatr Dermatol	1	1,997	1,997
Pediatr Infect Dis J	2	3,806	7,612
Perioper Med (Lond)	1	2,904	2,904
PLoS One	3	3,752	11,256
Proc Natl Acad Sci U S A	1	12,779	12,779
Qual Life Res	1	3,440	3,440
Radiother Oncol	1	6,901	6,901
Respiration	2	3,966	7,932
Rev Clin Esp (Barc)	2	3,064	6,128
Rev Esp Cardiol (Engl Ed)	1	4,753	4,753
Rev Esp Quimioter	1	2,515	2,515
Sci Rep	2	4,997	9,994
Support Care Cancer	1	3,359	3,359
Surgery	1	4,348	4,348
Thromb Haemost	1	6,830	6,830
Transl Lung Cancer Res	1	4,726	4,726
Trials	1	2,728	2,728
Vaccines (Basel)	4	4,961	19,844
Viruses	1	5,818	5,818
World Journal of Gastrointestinal Oncology	1	3,404	3,404
TOTAL	271		1975,541

ACTIVIDADES DE DIVULGACIÓN CIENTÍFICA

- Jornada de pacientes con incontinencia (5 de abril)
- Jornada de puertas abiertas para residentes (5 y 6 de abril)
- II Jornada sobre la enfermedad de Chagas en la Comunidad de Madrid: de lo comunitario a lo hospitalario (7 de mayo)
- III Congreso multidisciplinar Asociación HPV Madrid (8 y 9 de junio)
- Jornada con pacientes. “Sexualidad y Cáncer. Para que nada cambie” (23 de junio)
- 32º Congreso SOMACOT (20 y 21 de octubre)



- Jornada de prevención del suicidio “Ahora es el momento” (28 de septiembre)
- V Jornadas sobre Innovación en Ciencias de la Salud (25 de octubre)
- I Jornada Hospital Amable para la Persona Mayor: De la idea a la realidad (27 de octubre)
- IV Congreso Experiencia del paciente (2 de noviembre)
- III Congreso Innova Health (7 y 8 de noviembre)
- XX Reunión de la Asociación Madrileña de Cirujanos (AMC): Recuperación Intensificada en Cirugía del Adulto. Mejorando la atención al paciente quirúrgico (23 de noviembre).

BIBLIOTECA EN CIENCIAS DE LA SALUD

La Biblioteca de Ciencias de la Salud se configura como una unidad de apoyo a la actividad asistencial, docente e investigadora de los Hospitales Universitario Infanta Leonor y Virgen de la Torre, así como de los Centros de Especialidades Periféricas, dando servicio a todos sus profesionales.

Su objetivo principal es proporcionar la información necesaria para el desarrollo de su actividad asistencial, docente e investigadora.

Como servicios tradicionales e inherentes de la Biblioteca de Ciencias de la Salud del Hospital Universitario Infanta Leonor, destaca:

- Búsquedas bibliográficas dirigidas a recuperar información científica de calidad de todas las fuentes disponibles, desde el proceso de creación de estrategias de búsqueda hasta la recuperación del documento original.
- Servicio de Obtención de Documentos.
- Recuperación, gestión y procesamiento de todas las publicaciones generadas en el hospital. Así mismo, se elaboran las memorias de producción científica del centro.
- Participación en las distintas fases de las tareas investigadoras: búsqueda, recuperación de documentación, elaboración de Currículum Vitae Normalizado (CVN), evaluación de indicadores de calidad de su producción científica mediante la elaboración de perfiles de investigación (Publons, Scopus), etc.
- Informa a sus investigadores sobre los procedimientos para el depósito de originales en repositorios, facilitando así el cumplimiento de los requerimientos legales de Ciencia abierta.
- Mantenimiento y puesta al día del Repositorio Institucional de la Consejería de Sanidad de la Comunidad de Madrid.
- Participación en la docencia y la formación a través de la organización e impartición de cursos para que los profesionales adquieran habilidades en el manejo de las fuentes de información científica.

El acceso a todos estos servicios se puede realizar a través de la página web institucional y la intranet del centro, cuyos indicadores de actividad durante 2022 han sido:

SERVICIO	VOLUMEN
Obtención de Documentos (Suministro)	786
Obtención de Documentos (Solicitud)	983
Búsquedas bibliográficas	31
Número de consultas personales y telefónicas	423
Uso de ordenadores en sala	548
Cursos de formación y sesiones (total horas)	44
Total de usuarios registrados en el Portal de Recursos	1.058
Total de accesos al Portal de Recursos	12.931
Total de páginas vistas a través del Portal de Recursos	371.675

RECURSOS	NÚMERO/CARACTERÍSTICAS
e-Revistas ciencias de la salud	4.929 / Diferentes plataformas
e-Libros ciencias de la salud	1.200 / Diferentes plataformas y especialidades
UpToDate	25 especialidades
Bases de datos	Medline (Pubmed) / Embase / WOS / Cochrane Library / Joanna Briggs / Fistera / CINAHL
Otros recursos	Case Files Collection / Mendeley



Sostenibilidad y Gestión económica

Gestión Económica
Farmacia

9

9. SOSTENIBILIDAD Y GESTIÓN ECONÓMICA

GESTIÓN ECONÓMICA

Obligaciones Reconocidas

	2021	2022
1. GASTOS DE PERSONAL*	118.354.695	119.373.819
2. GASTOS CORRIENTES EN BIENES Y SERVICIOS	71.896.759	69.554.766
3. GASTOS FINANCIEROS	4.661.792	4.441.859
6. INVERSIONES REALES	5.069.097	5.363.712
8. ACTIVOS FINANCIEROS	9.311	11.369
TOTAL	199.991.654	198.745.525

**(No se incluyen las obligaciones referidas a Formación de Personal Sanitario, recogidas en el programa 312F)*

Fuente: Dirección General de Gestión Económico-Financiera y Farmacia



FARMACIA

COMPRAS	AÑO 2022	% INC 2022/2021
Total adquisiciones directas	40.905.947	15,23%
ANTIVIRALES	9.935.997	36,75%
INMUNOSUPRESORES	9.122.851	-4,46%
ONCOLOGICOS ANTICUERPOS MONOCLONALES	6.656.976	37,18%
ONCOLOGICOS INH. PROTEINKINASA	2.998.475	3,48%
RESTO DE PRODUCTOS	1.443.063	8,60%

Fuente: Subdirección General de Farmacia y Productos Sanitarios

Indicadores Farmacoterapéuticos

INDICADORES DE UTILIZACIÓN DE MEDICAMENTOS	
Coste tratamiento por paciente adulto VIH	5.251
Coste tratamiento por paciente EM (AMB Y EXT)	9.690
Coste tratamiento biológico y dirigido por paciente en AR y ARIJ	5.004
Coste tratamiento biológico por paciente ESART	4.312
Coste tratamiento biológico y dirigido por paciente ARPS	5.026
Coste tratamiento biológico y dirigido por paciente PSO	5.652
Coste tratamiento biológico por paciente EI	6.323

Fuente: Subdirección General de Farmacia y Productos Sanitarios

EM: esclerosis múltiple; AR: artritis reumatoide; ARIJ: artritis reumatoide idiopática juvenil; ARPS: Artritis psoriásica; PSO: psoriasis; ESART: espondiloartropatías; EI: enfermedad inflamatoria intestinal



Otras actividades del hospital

Destacados del Año

10

10. OTRAS ACTIVIDADES DEL HOSPITAL

- Nuestra organización participó en el periodo navideño en la campaña “Ningún Mayor sin regalos en Navidad”, de la Asociación Benéfica Geriátrica (ABG), que aportó mantas a los pacientes mayores ingresados en el Hospital Universitario Infanta Leonor y Virgen de la Torre.
- El Hospital se unió a la iniciativa de la Dirección General de Humanización Sanitaria y Atención al Paciente, que permitió a los niños hospitalizados ver las películas ‘RED’ (11 y 12 de marzo), ‘Pinocho’ (8 de septiembre) y ‘Desencantada’ (18 al 22 de noviembre), a través de tabletas configuradas por el Servicio de Sistemas de Información.
- Organización del tradicional concurso de decoración navideña en el que los profesionales de diferentes unidades y servicios, con la ayuda de los pacientes, colaboran decorando los espacios de trabajo. En la edición de este año se presentaron 12 candidaturas. Entrega de diplomas y obsequios.
- El Hospital Universitario Infanta Leonor participó, en diciembre, en la sexta edición del Concurso de Cocina Hospitalaria Navideña “Estrella Princesa”.
- Un grupo de profesionales disputó un partido de fútbol amistoso con la Asociación de Veteranos del Rayo Vallecano que permitió recaudar un total de 326 kilos de alimentos a favor del Banco de Alimentos de Madrid, a través de la organización de una ‘Operación Kilo’. Se trata de la sexta edición en que se organiza dicha iniciativa y que se vuelve a retomar tras el parón provocado por la pandemia.
- El Hospital Universitario Infanta Leonor colabora en la carrera solidaria NON-STOP Oporto-Carrión de los Condes por la parálisis cerebral y patologías afines, organizada por el Club Carrión Multisport, de la localidad palentina de Carrión de los Condes, y cuyo objetivo permitió recaudar fondos para la asociación ASPACE de Palencia. Esta actividad de responsabilidad corporativa se enmarca dentro de la línea estratégica ‘Hospital Universitario Infanta Leonor mira a la sociedad’ del Plan Estratégico 2021-2025, a través de la cual el centro hospitalario contribuye al progreso y bienestar de la sociedad. La colaboración consistió en la donación de 50 kits con material sanitario.
- Organización del concurso de fotografía de lactancia materna, convocado entre pacientes y profesionales junto a los Centros de Especialidades ‘Federica Montseny’ y ‘Vicente Soldevilla’ y los 13 Centros de Salud de Atención Primaria que este hospital público madrileño tiene de referencia.
- El Hospital Universitario Infanta Leonor acoge y participa en la exposición itinerante sobre ostomía ‘Héroes y Heroínas’ en octubre.

DESTACADOS DEL AÑO

Enero de 2022:

- El Hospital Universitario Infanta Leonor participa en un ensayo clínico internacional cuyo objetivo es la identificación de las claves genéticas o inmunológicas que expliquen el estadio de hiperinmunidad que desarrollan los pacientes frente a la COVID-19.

Febrero de 2022:

- El Hospital Universitario Infanta Leonor celebra su decimocuarto aniversario reconociendo a los diferentes profesionales, servicios y unidades por su dedicación y esfuerzo.
- El Hospital Universitario Infanta Leonor lidera un estudio observacional multicéntrico que analiza el papel de la ecografía pulmonar seriada para predecir la evolución de los pacientes ingresados por neumonía por COVID-19. El investigador principal de este estudio es el jefe del Servicio de Medicina Interna de este hospital público madrileño, el Dr. Juan Torres Macho. El estudio "Pred-Echovid" ha sido publicado en la revista 'Journal of Clinical Medicine', y en él participan 7 hospitales españoles y la Universidad Complutense de Madrid.
- La Unidad de Riesgo Vascular del Servicio de Medicina Interna del Hospital Universitario Infanta Leonor obtiene la acreditación SEMI-Excelente como unidad avanzada que concede la Sociedad Española de Medicina Interna (SEMI). Este reconocimiento como unidad avanzada supone el cumplimiento con los estándares de calidad establecidos dentro del proyecto SEMI-Excelente y ratifica que se realiza una actividad asistencial, docente e investigadora de calidad.
- Un estudio liderado por el Servicio de Alergología del Hospital Universitario Infanta Leonor descubre un nuevo alérgeno, Pru p 10, del polen de melocotonero. Su identificación y registro se ha realizado en el marco de un proyecto público en el que participan varios hospitales e investigadores básicos de ámbito internacional y nacional. La investigación se denomina "Estudio de los alérgenos del polen de melocotonero: relevancia clínica y relación con otros alérgenos inhalantes y alimentarios de origen vegetal".
- La Dra. Elena Conde, dermatóloga en el Hospital Virgen de la Torre y miembro del Servicio de Dermatología del Hospital Universitario Infanta Leonor, publica un libro que, con el título "El arte de curar las heridas", aborda aspectos teóricos-prácticos del cuidado de las heridas, especialmente de las heridas crónicas.

Marzo de 2022:

- El Hospital Universitario Infanta Leonor coordina el proyecto pionero 'ExpaDerm' que incorpora la experiencia, las expectativas, necesidades y emociones de los pacientes dermatológicos con dermatitis atópica y psoriasis en la organización de los circuitos asistenciales. Con esta iniciativa, se pretende mejorar los resultados en salud de este tipo de pacientes.



Abril de 2022:

- El Hospital Universitario Infanta Leonor y la Universidad Complutense aúnan esfuerzos por la formación excelente de sus alumnos. La Facultad de Enfermería, Fisioterapia y Podología de esta universidad dota al Hospital Universitario Infanta Leonor de material de simulación clínica, que permitirá a los estudiantes la adquisición de las habilidades técnicas necesarias para la práctica asistencial y el desarrollo de seminarios prácticos, y de tabletas de última generación a los profesores asociados de Ciencias de la Salud de Enfermería y de Fisioterapia.

Mayo de 2022:

- El Hospital Universitario Infanta Leonor acoge, por noveno año consecutivo, el curso de Enfermedades Autoinmunes Sistémicas (EAS), dirigido a dermatólogos y residentes de esta especialidad, así como a médicos de Atención Primaria y otros especialistas.

Junio de 2022:

- El Servicio de Hematología y Hemoterapia del Hospital Universitario Infanta Leonor participa en un ensayo clínico internacional multicéntrico que demuestra que el tratamiento con ibrutinib mejora la supervivencia en los pacientes mayores de 65 años con linfoma de células del manto. Uno de los investigadores del ensayo es el jefe del Servicio de Hematología y Hemoterapia de este hospital público madrileño, el Dr. José Ángel Hernández Rivas. El ensayo clínico "SHINE", que ha sido comunicado como Late-Breaking-Abstract en el Congreso Americano de Oncología Médica (ASCO 2022), celebrado recientemente en Chicago (Estados Unidos), ha sido publicado en la revista 'The New England Journal of Medicine', una de las publicaciones científicas de mayor prestigio del mundo.

Julio de 2022:

- La Comunidad de Madrid desarrolla en el Hospital Universitario Infanta Leonor un proyecto pionero que con tecnologías digitales permite el seguimiento remoto de los pacientes ingresados a cargo de su Unidad de Hospitalización a Domicilio (UHAD). El consejero de Sanidad, Enrique Ruiz Escudero, visita este centro público, situado en el distrito madrileño de Villa de Vallecas, para conocer esta iniciativa innovadora denominada Better@Home -Mejor en casa- y de la que más de 700 personas se han beneficiado con grandes resultados.

Septiembre de 2022:

- El Servicio de Otorrinolaringología del Hospital Universitario Infanta Leonor completa con éxito la colocación de dos implantes cocleares a dos pacientes con sordera neurosensorial profunda bilateral.
- El Hospital Universitario Infanta Leonor se sitúa nuevamente entre los mejores del mundo en la especialidad médica de Endocrinología, según la última clasificación publicada por la revista norteamericana Newsweek, en base a una encuesta realizada a más de 40.000 expertos

sanitarios (médicos y otros profesionales de la salud, así como gestores de hospitales).

Octubre de 2022:

- El Hospital Universitario Infanta Leonor acoge la exposición itinerante sobre ostomía 'Héroes y Heroínas', una muestra con la que se pretende dar mayor visibilidad a las personas que viven con una ostomía y poner en valor el trabajo que realizan las enfermeras estomaterapeutas que, con sus cuidados especializados, ayudan a sus pacientes hasta lograr una plena recuperación.
- El Hospital Universitario Infanta Leonor recibe un reconocimiento por su participación en la Estrategia de Vacunación frente a COVID-19, coordinada por la Dirección General de Salud Pública.
- El Hospital Universitario Infanta Leonor lidera un ensayo clínico que demuestra que la dosis profiláctica de heparina de bajo peso molecular (tinzaparina) es eficaz y sería suficiente en pacientes hospitalizados por neumonía COVID-19. Las dosis superiores a la profiláctica no aportan mayor beneficio, pero han sido seguras. Los resultados del estudio "PROTHROMCOVID" han sido publicados en la revista 'Journal of Clinical Medicine', y en él han participado 16 Servicios de Medicina Interna de diferentes hospitales españoles.
- El Hospital Universitario Infanta Leonor organiza, por quinto año consecutivo, la Jornada de Innovación en Ciencias de la Salud. Más de 300 profesionales asisten a este evento en el que se presenta una visión del estado actual y futuro de la innovación en la salud desde diferentes perspectivas.
- La Unidad de Ecografía Clínica del Servicio de Medicina Interna del Hospital Universitario Infanta Leonor-Virgen de la Torre recibe la acreditación SEMI-Excelente en la categoría de unidad avanzada. El reconocimiento de la Sociedad Española de Medicina Interna (SEMI) se concede a Servicios de Medicina Interna a nivel nacional en los que se ha implantado esta técnica de forma sistemática para realizar labores asistenciales, docentes e investigadoras cumpliendo unos estrictos criterios de calidad.
- El Hospital Universitario Infanta Leonor presenta su proyecto 'Hospital Amable para la Persona Mayor' en una jornada dirigida a médicos especialistas en Geriatría y de cualquier especialidad, enfermeras y enfermeras especialistas en Geriatría, interesados en mejorar la atención del paciente mayor hospitalizado, residentes y gestores. Se trata de un proyecto pionero y transversal que pretende adaptar el hospital a las necesidades de estos pacientes.
- El Hospital Universitario Infanta Leonor renueva, por segunda vez consecutiva, el Sello de Excelencia Europea EFQM 400+, otorgado por el Club de Excelencia en Gestión, representante oficial en España de la Fundación Europea para la Gestión de la Calidad (EFQM).
- El Hospital Universitario Infanta Leonor lidera una iniciativa pionera que consiste en el desarrollo de una aplicación, denominada NEFROTOX, que



permite conocer los efectos adversos en los riñones de algunos fármacos utilizados en el tratamiento del cáncer, para así evitar problemas y complicaciones renales en este tipo de pacientes y garantizar su correcto tratamiento terapéutico y calidad de vida.

Noviembre de 2022:

- El Hospital Universitario Infanta Leonor pone en marcha 'ExpaiCard', un proyecto innovador y multidisciplinar que incorpora la experiencia, las expectativas, necesidades y emociones de los pacientes con insuficiencia cardíaca para mejorar los circuitos asistenciales en Cardiología. Con este modelo de atención centrado en el paciente, se pretende mejorar los resultados en salud, su diagnóstico, derivación y adherencia terapéutica.
- El Hospital Universitario Infanta Leonor es reconocido por la Universidad Complutense de Madrid (UCM) por su especial colaboración en los programas de prácticas académicas de la Facultad de Enfermería, Fisioterapia y Podología.

Diciembre de 2022:

- La Unidad de Enfermedad Renal Crónica Avanzada (ERCA) del Servicio de Nefrología del Hospital Universitario Infanta Leonor es reconocida con el Nivel IV Excelente de acreditación, según el modelo ACERCA de la Sociedad Española de Nefrología (S.E.N.), convirtiéndose en la primera unidad en España en conseguir el nivel más alto de acreditación. La unidad ha demostrado el cumplimiento de 69 de 70 estándares analizados.
- La Unidad de Rehabilitación Cardíaca del Hospital Universitario Infanta Leonor obtiene la acreditación SEC-EXCELENTE de la Sociedad Española de Cardiología (SEC). Este certificado reconoce la excelencia en la atención sanitaria en esta área a través del cumplimiento de unos estándares de calidad asistencial internacionalmente establecidos.
- El Hospital Universitario Infanta Leonor obtiene la acreditación GEDA (Geriatric Emergency Department Accreditation) en la disciplina "Geriatría en el Servicio de Urgencias". Es el primer hospital de la Comunidad de Madrid en obtener este reconocimiento y el segundo en toda España. La distinción, otorgada por el Colegio Americano de Médicos de Urgencias (ACEP), la John A. Hartford Foundation y el Instituto West Health, acredita que este centro hospitalario cumple o excede los estándares y requerimientos del programa estadounidense GEDA en el abordaje de las personas mayores que acuden a Urgencias.
- Un grupo de profesionales del Hospital Universitario Infanta Leonor disputa un partido de fútbol amistoso con la Asociación de Veteranos del Rayo Vallecano que permitió recaudar un total de 326 kilos de alimentos a favor del Banco de Alimentos de Madrid, a través de la organización de una 'Operación Kilo'. Se trata de la sexta edición en que se organiza dicha iniciativa y que se vuelve a retomar tras el parón provocado por la pandemia.
- El Hospital Universitario Infanta Leonor reconoce a sus pacientes "mentores", pacientes con experiencia que se encuentran en cualquiera



de las opciones de tratamiento renal sustitutivo (que llevan tiempo en diálisis o que han sido trasplantados) y que, de manera voluntaria y a través de su experiencia con la enfermedad renal crónica, informan y ayudan a nuevos pacientes en su adaptación a esta enfermedad.

