

Hospital Universitario de La Princesa

MEMORIA 2024



**Comunidad
de Madrid**

Memoria 2024

Hospital Universitario
de La Princesa



CONSEJERÍA DE SANIDAD

Coordina:
Secretaría General del
Servicio Madrileño de Salud

© Comunidad de Madrid
Edita: Servicio Madrileño de Salud

Edición electrónica
Edición: 09/2025

Impreso en España – Printed in Spain



INDICE

PRESENTACIÓN	6
1. NUESTRO CENTRO	9
2024 en Cifras	9
Propósito, Misión, Visión y Valores	11
Área de Influencia	11
El Hospital	13
Organigrama	35
Cartera de Servicios	37
Recursos Humanos	43
Recursos Materiales	44
2. NUEVOS RETOS EN LA ASISTENCIA SANITARIA	47
3. RESPUESTA INTEGRADA A LAS NECESIDADES ASISTENCIALES	54
Actividad Asistencial	54
Actividad quirúrgica	55
Actividad Global de consultas no presenciales	55
Donaciones – Trasplantes	56
Técnicas Utilizadas	56
Consultas Externas	58
Consultas solicitadas como consecuencia de la Libre Elección	60
Casuística (CMBD)	61
Continuidad Asistencial	66
Cuidados	72
Fisioterapia	77
Áreas de Soporte y Actividad	81
4. CALIDAD	89
Objetivos institucionales de calidad	89
Comisiones Hospitalarias	93
Grupos de Mejora	94
Certificaciones y acreditaciones	94
5. EL SISTEMA AL SERVICIO DE LAS PERSONAS	101
Experiencia del paciente y calidad percibida	101
Información y atención a la ciudadanía	102
Otras actividades de atención a las personas	103
Atenciones desde el Servicio de Atención al Paciente	106
Trabajo Social	107
Registro de Voluntades Anticipadas	113
Responsabilidad Social Corporativa	114
6. LOS PROFESIONALES DEL HOSPITAL	122
Recursos Humanos	122
Seguridad y Salud Laboral	124
Premios y reconocimientos a nuestros profesionales	124
7. GESTIÓN DEL CONOCIMIENTO	127
Docencia	127

Formación Continuada	132
8. INVESTIGACIÓN: I+D+I	147
Proyectos de investigación	147
Grupos Investigadores	165
Innovación	166
Publicaciones científicas	168
Actividades de divulgación científica	178
Biblioteca en Ciencias de la Salud	189
9. SOSTENIBILIDAD Y GESTIÓN ECONÓMICA	192
Gestión económica	192
Farmacia	193
10. OTRAS ACTIVIDADES DEL HOSPITAL	195
Destacados del Año	195



PRESENTACIÓN

En el ejercicio 2024, el hito más destacable llevado a cabo por el Hospital Universitario de La Princesa ha sido la instalación de 3 quirófanos modulares en el Centro de Especialidades Hermanos García Noblejas. Esto ha supuesto la culminación de un plan consistente en el traslado del Servicio de Oftalmología del Hospital, con toda su actividad, incluida la quirúrgica, a un Centro dependiente para poder liberar algunos espacios en el propio Hospital.

Además, se ha llevado a cabo otra serie de actuaciones muy necesarias en ese Centro de Especialidades, relacionadas fundamentalmente con equipamiento médico para Oftalmología, mobiliario, la instalación de un nuevo transformador que dote de suficiente potencia eléctrica a todo el Centro, y una plataforma elevadora que garantice la accesibilidad de personas con problemas de movilidad.

Por otro lado, y hablando del edificio que ocupa el Hospital, también se han completado dos importantes actuaciones: una consistente en la actualización de la central de gases medicinales que garantiza por muchos años el correcto suministro de oxígeno y otros gases y, la licitación de un Plan para la reordenación de espacios y actualización del Hospital.

Por último, también se ha llevado a cabo la adquisición, a través del Plan AMAT-I, de los equipos de media tecnología, consistentes fundamentalmente en arcos quirúrgicos, ecógrafos y un mamógrafo.

Durante el año 2024, respecto al ejercicio 2023, destaca en la actividad asistencial un incremento del 9,32% en primeras visitas en consultas externas, así como un aumento del 19% en e-consultas, cuyo tiempo medio de respuesta se ha situado en 1,24 días. Las visitas al servicio de urgencias han experimentado un crecimiento del 1,5%, con un aumento de ingresos hospitalarios desde urgencias del 2,9%, acompañado de una reducción significativa del tiempo medio de estancia en urgencias hasta su ingreso o alta definitiva.

En el ámbito quirúrgico, se ha incrementado un 3,16% el número total de intervenciones realizadas, con un crecimiento homogéneo del 3,1% tanto en intervenciones programadas como en urgentes. Asimismo, se ha conseguido un rendimiento quirúrgico superior al 74%, destacando especialmente el incremento en intervenciones ambulatorias.

En cuanto al manejo de pacientes críticos y semicríticos, se ha registrado un aumento del ingreso en la Unidad de Cuidados Intensivos (UCI) del 5,3%, tendencia similar observada en otras unidades de semicríticos como coronaria, ictus y UCRI.

Se ha logrado mejorar la tasa de reingresos hospitalarios respecto al año anterior, situándose actualmente en un 4%. Además, se ha incrementado en un 7% el porcentaje de altas con prealta médica, logrando simultáneamente una reducción de la estancia media hospitalaria en un 4,6%.

Se sigue potenciando la política de humanización en el ámbito asistencial con proyectos como la "Incorporación de la voz del paciente" o la realización de "visitas de cortesía" en las unidades de Hospitalización.

Se han explorado modelos alternativos como puede ser la potenciación de la hospitalización a domicilio o el programa de reducción de estancias mediante el seguimiento del paciente tras su alta.

La memoria 2024 del Hospital Univ. de La Princesa, que desde aquí se presenta, ha de trascender a la simple compilación de datos y cifras, y constituir un homenaje y reconocimiento a todos los profesionales del Hospital, por su esfuerzo, responsabilidad, profesionalidad y valores humanitarios, han mejorado la calidad y seguridad en la asistencia a los pacientes que nos han necesitado.



Nuestro centro

2024 en Cifras

Propósito, Misión, Visión y Valores

Área de Influencia

El Hospital

Organigrama

Cartera de Servicios

Recursos Humanos

Recursos Materiales

1

1. NUESTRO CENTRO

2024 EN CIFRAS

ACTIVIDAD ASISTENCIAL Y QUIRÚRGICA

Altas totales	15.818
Estancia Media	7,19
Peso Medio	1,1699
Ingresos totales	15.791
Ingresos Urgentes	11.587
Urgencias Totales	116.274
% Urgencias ingresadas	9,51%
Sesiones Hospital de Día	53.843
Hospitalización a domicilio	Ingresos 255
	Estancia media 8,03
	Altas 254
Intervenciones quirúrgicas programadas con hospitalización	4.395
Intervenciones quirúrgicas urgentes con hospitalización	1.577

ACTIVIDAD GLOBAL DE CONSULTAS NO PRESENCIALES

eConsultas	6.378
Telefónicas	31.327

CONSULTAS EXTERNAS

Primeras consultas	182.729
Consultas sucesivas	332.153
% Primeras consultas solicitadas por Atención Primaria (AP)	41,09
Índice sucesivas/primeras	1,82
TOTAL	514.882

CONSULTAS SOLICITADAS COMO CONSECUENCIA DE LA LIBRE ELECCIÓN

Número citas entrantes	3.429
Número citas salientes	7.740



CASUÍSTICA CMBD

	EPISODIOS	ESTANCIA MEDIA	PESO MEDIO
GRDs Médicos	9.667	7,27	0,7912
GRDs Quirúrgicos	6.151	7,07	1,7650

RECURSOS HUMANOS

Equipo Directivo	10
Área Médica- Facultativos	513
Área Enfermería	1.280
Personal No Sanitario	576
Docencia	297
TOTAL	2.676

GESTIÓN DEL CONOCIMIENTO

Formación Pregrado Laboratorio Clínico y Biomédico	Nº Alumnos	18
Formación Pregrado Anatomía Patológica	Nº Alumnos	10
Formación de Grado	Nº Alumnos	216
	Nº Profesores Asociados	86
Formación Posgrado	Nº Alumnos	
Formación de Especialistas	Nº Residentes (HUP + Otros centros)	646
Formación Continuada	Nº actividades totales	136
	Nº horas formación totales	2.541
	Nº profesionales participantes	2.465

INVESTIGACIÓN I+D+I

Nº proyectos investigación	220
Nº proyectos innovación en curso	19
Nº publicaciones científicas	448

PROPÓSITO, MISIÓN, VISIÓN Y VALORES

Misión

El Hospital Universitario de La Princesa es un centro público de alta complejidad cuyo propósito es mejorar la salud y el bienestar de los ciudadanos y contribuir a una adecuada formación de todos los profesionales, generando y aplicando nuevos conocimientos a través de la investigación. Todo esto dirigido a conseguir una asistencia sanitaria de calidad, integral e innovadora, poniendo el foco en la persona y apostando por profesionales altamente cualificados.

Visión

Ubicar al Hospital Universitario de La Princesa como hospital universitario eficiente, referente asistencial y de elección de los ciudadanos, orientado a la excelencia en la atención, esto es, accesible, resolutivo, tecnológicamente avanzado, que genera y difunde conocimiento e incorpora innovaciones clínicas contrastadas, y que garantiza la participación activa de los pacientes y de los profesionales, la continuidad asistencial y la humanización en la atención.

Valores

Los valores que instauran los principios sobre los que se establece la cultura del Hospital Universitario de La Princesa suponen un compromiso con el paciente y su salud, así como con la profesión, la sociedad y el medio ambiente. La humanización y empatía con la que se cuida, no solo se asiste al ser humano permite crear un hospital amigable y abierto en el que todos se van a sentir escuchados y atendidos de la mejor forma posible. La atención a la dimensión social permite adaptarse al entorno y dar respuesta a las diferentes necesidades sociales, garantizando la intimidad y confidencialidad en la atención al paciente y garantizando el máximo respeto al individuo.

ÁREA DE INFLUENCIA

El entorno

Se encuentra ubicado en el Barrio de Salamanca entre las calles Diego de León, Conde de Peñalver, General Díaz Porlier y Maldonado. De él depende el Centro de Especialidades Hermanos García Noblejas donde se atienden los pacientes de forma ambulatoria en consulta externa de diferentes especialidades, así como, tratamientos rehabilitadores, extracciones sanguíneas, etc. También dependen del Hospital Universitario de La Princesa los Centros de Salud Mental de Marqués de Ahumada y Goya.

Población de referencia

GRUPOS DE EDAD (AÑOS)							
NOMBRE CENTRO	LOCALIDAD	0-2	3-15	16-64	65-79	>=80	TOTAL
C.S. BAVIERA	MADRID	301	1.722	10.310	2.261	1.563	16.157
C.S. CASTELLO	MADRID	358	2.103	14.805	3.835	1.734	22.835
C.S. CIUDAD JARDÍN	MADRID	428	2.129	12.802	2.806	1.462	19.627
C.S. DAROCA	MADRID	891	4.968	37.521	6.988	4.500	54.868
C.S. GOYA	MADRID	1.120	5.502	39.101	9.484	4.741	59.948
C.S. LAGASCA	MADRID	351	1.743	12.558	2.954	1.534	19.140
C.S. LONDRES	MADRID	124	986	9.390	1.942	990	13.432
C.S. MONTESA	MADRID	572	2.520	18.190	3.729	1.900	26.911
C.S. POTOSÍ	MADRID	772	3.807	18.492	4.227	2.513	29.811
C.S. PRINCIPE DE VERGARA	MADRID	194	1.087	6.557	1.505	858	10.201
C.S. PROSPERIDAD	MADRID	317	1.365	12.401	2.729	1.257	18.069
C.S. SANTA HORTENSIA	MADRID	346	1.701	10.727	2.961	1.543	17.278
C.S. SEGRE	MADRID	764	3.168	18.323	4.199	2.360	28.814
TOTAL		6.538	32.801	221.177	49.620	26.955	337.091

Fuente: SIP-CIBELES. Población a 31/12/2024

Pirámide de Población

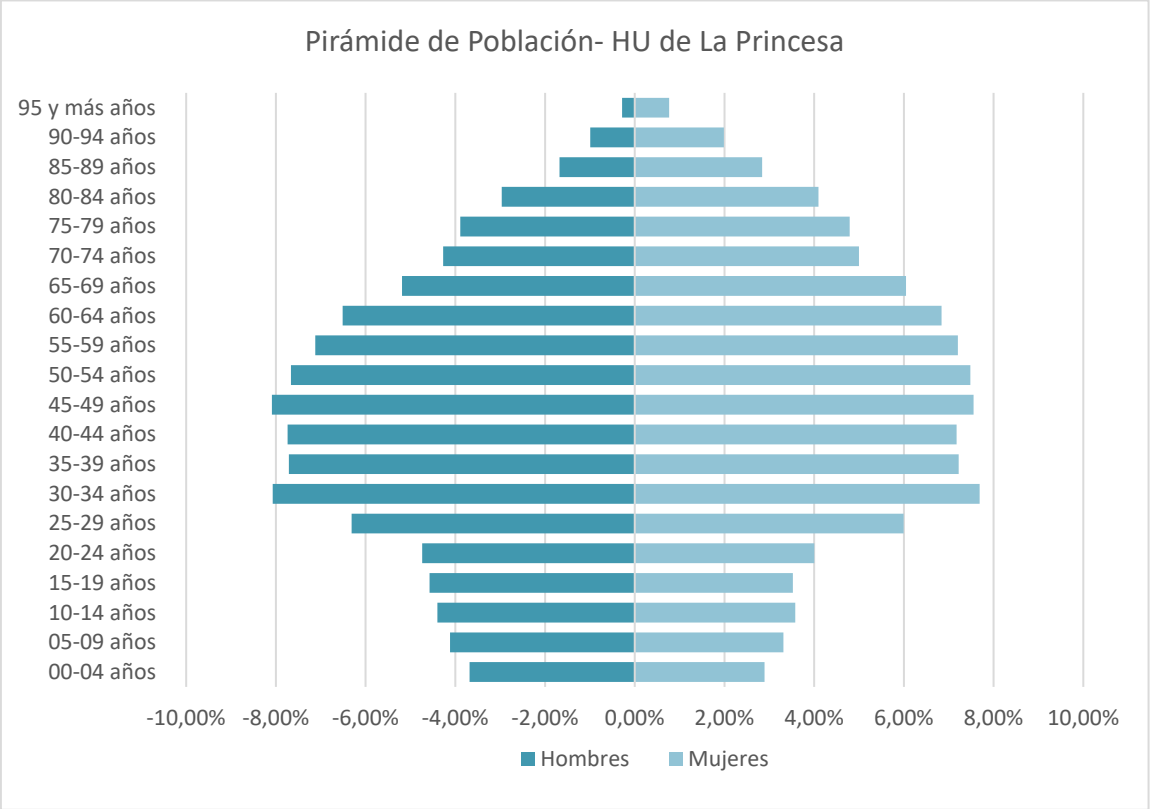

Fuente: SIP-CIBELES. Población a 31/12/2024



EL HOSPITAL



Los orígenes del actual Hospital Universitario de La Princesa se remontan a abril de 1857, donde fue inaugurado en el Paso de Areneros. La obra fue ordenada por la Reina Isabel II tras el nacimiento, en diciembre de 1851, de su hija María Isabel

Francisca de Asís, de ahí el nombre de "Princesa". Fue costeadado con fondos obtenidos por una suscripción popular de carácter nacional.

Durante el Bienio Republicano (1873-1874), será designado "Hospital Nacional", y durante la Guerra Civil (1936-1939) será trasladado al Colegio del Pilar, bajo el nombre de "Hospital Nacional de Cirugía". Tras la contienda volverá al Paseo de Areneros.

El actual edificio fue inaugurado el 3 de noviembre de 1955 trasladándose el antiguo Hospital con la denominación de "Gran Hospital de la Beneficencia General del Estado".

En 1975 se firma un Convenio por el cual la Seguridad Social se hará cargo de la financiación y gestión del Centro designándolo "Gran Hospital del Estado". Dada la situación de obsolescencia del centro, entre 1978 y 1984, se realiza una remodelación total del Centro recuperando el nombre de "La Princesa", las cuales fueron inauguradas oficialmente por la entonces Reina Doña Sofía.

En 1994 se aprueba el concierto con la Universidad Autónoma de Madrid.

Desde 2001 está integrado en el Servicio Madrileño de Salud, dependiente de la Consejería de Sanidad de la Comunidad de Madrid.

En la actualidad cubre la asistencia sanitaria de una población de más de 324.000 personas para las especialidades básicas, y es referencia para cerca de un millón para las de alta complejidad, como neurocirugía, cirugía cardíaca, o cirugía torácica entre otras. Anualmente se atienden más de 14.000 ingresos hospitalarios, 440.000 pacientes en consulta externa y 100.000 en el servicio de Urgencias.

- Superficie construida: 68.621 m²
- Plantas: 14 (incluyendo 2 sótanos)
- Plantas dedicadas a hospitalización: 8
- Quirófanos: 14

La mayor parte de las habitaciones están habilitadas para albergar dos camas, disponen de aseo compartido, sistema de climatización central, televisión y teléfono propios.

Existen dos zonas de hospitalización con habitaciones individuales, una con presión negativa, para el aislamiento de enfermos sometidos a trasplante de médula ósea, y otra compuesta por tres sectores de 16 habitaciones individuales cada uno que se destinan a pacientes oncológicos, pacientes en situación de aislamiento y un tercero que se habilita en función de las necesidades asistenciales. Esta iniciativa forma parte desde hace varios años del Plan que tiene el Hospital de La Princesa para llevar a los estándares máximos de calidad la atención de sus pacientes.

PLANTA TIPO DEL CENTRO: UNIDADES DE HOSPITALIZACIÓN Y QUIRÓFANOS**Dirección:**

Calle Diego de León, N° 62 28006 Madrid

Barrio / Distrito:

Lista / Salamanca

Teléfono:

915 202 200

Fax:

914 021 169

Accesos

Autobuses de la EMT: 12, 26, 29, 48, 52, 56, 61, 72, 73, 115, 210 y Circular

Autobuses Interurbanos: 282 (Mejorada del Campo) y 281 (San Fernando de Henares)

Metro: Diego de León. Líneas 4, 5 y 6 (circular)

Parada de Taxis: frente a la entrada principal (C/ Diego de León)

BiciMAD: estación 191 (calle Alonso Heredia, 1)

Aparcamiento: Díaz Porlier (60), calle Diego de León, 64 (Príncipe de Vergara - Conde de Peñalver)

Mapa de la zona de asignada:



Actuaciones no asistenciales realizadas en 2024 en el Hospital:



Suministro e instalación de grúa para pacientes en planta 7 sector 3:



Equipamiento asistencial mobiliario en planta 3 UCI derecha e izquierda:



Equipamiento asistencial de cámaras de vigilancia para paciente en zonas de reducida visibilidad, instaladas en planta 6 UCI y planta 7 REA:



Desmontaje de antiguas lámparas y rehabilitación de techos y conductos de ventilación en zona de sala de corte, de Anatomía Patológica en planta 2.



Adecuación de Sala de Rayos Tórax en Planta 2, Radiodiagnóstico:



Adecuación de Sala de Rayos en Planta sótano -1, Radiodiagnóstico Urgencias:



Sustitución de barandillas conforme a normativa en terraza exterior planta 2:



Rehabilitación de terraza en planta baja, continuando trabajos comenzados en 2023, consistentes en movimiento de conductos de agua para unidades de climatización y sustitución de claraboyas. Trabajos de rehabilitación e impermeabilización de terraza. Obras terminadas en 2024.



Trabajos de rehabilitación e impermeabilización de terraza en planta 8, sector 4.



HOSPITAL UNIVERSITARIO DE LA PRINCESA

Remodelación despacho dirección. Planta 12.

Reforma y ampliación de despacho dirección con objeto de dotarlo de luz y ventilación natural. Modificación de soporte estructural de cubierta, apertura de huecos, instalación de ventanas tipo velux, iluminación con pantallas led, modificación de instalación de climatización.

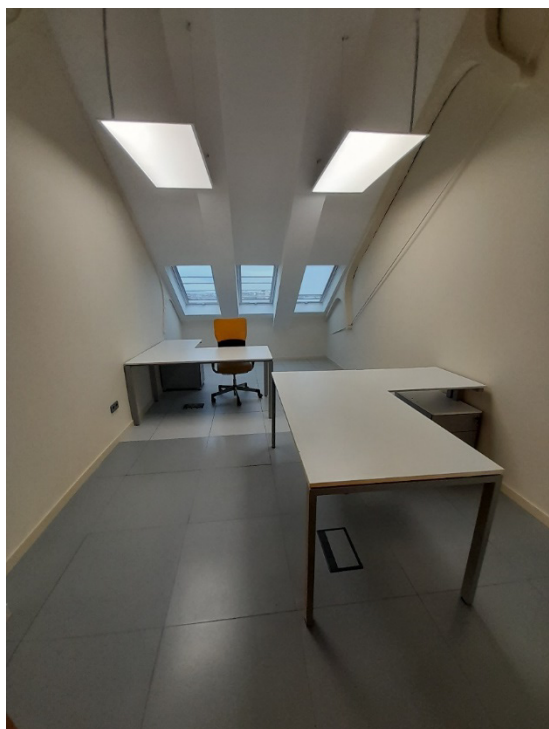

Reforma baños habitaciones. Planta 8

Supresión de barreras arquitectónicas en los baños de las habitaciones 801-807 y 816-822 pertenecientes al servicio de traumatología. Eliminación de plato de ducha, instalación de ducha regulable en altura, nuevos inodoros adaptados, lavabos y grifería monomando.

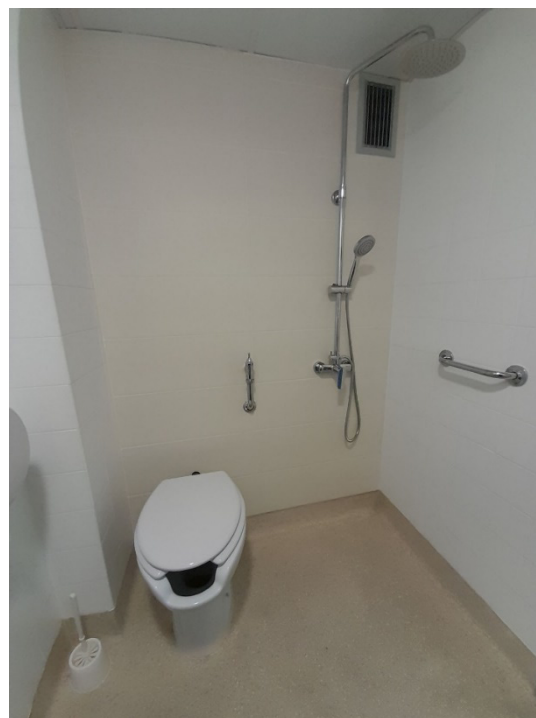

CENTRO DE ESPECIALIDADES HERMANOS GARCÍA NOBLEJAS

Bypass y calorifugado de tuberías. Planta Cubierta

Reposición de tuberías de acero deterioradas, instalación de nuevas tuberías a modo de bypass entre la nueva caldera de gas y las nuevas enfriadoras a la instalación existente. Calorifugado de tuberías existentes y nuevas.



Reparaciones impermeabilización. Planta cubierta

Reparaciones de la lámina asfáltica autoprotegida en encuentros y zonas deterioradas.



Impermeabilización cubierta grupo presión y PCI. Planta calle

Impermeabilización de la cubierta sobre el grupo de presión y el aljibe del grupo de PCI mediante lámina asfáltica autoprotegida.



Equipamiento mobiliario del nuevo servicio de oftalmología. Planta sótano 1 y 2

Mobiliario a medida, sala de pruebas multifuncional y sala de descanso de personal.
Planta sótano 1





Centro transformación y seccionamiento. Planta sótano 2

Nuevos transformadores y celdas.



CENTRO DE SALUD GOYA

Nueva consulta de psiquiatría.

Reconversión de los aseos del Servicio de Psiquiatría en una nueva consulta de psiquiatría.



CENTRO DE SALUD MENTAL CHAMARTÍN

Nuevas consultas

Conversión de sala de terapias, cocina y almacén en 5 consultas, 1 sala de terapias de grupo y 1 consulta de enfermería.



Nuevos aseos

Reforma de aseos femeninos y reconversión en un aseo femenino y otro adaptado.



Eliminación de barreras arquitectónicas

Adaptación de hueco para la mejora de la accesibilidad.



Equipamiento mobiliario sala de terapias

Mobiliario de cocina para terapias en sala existente.



CENTRO DE ESPECIALIDADES HERMANOS GARCÍA NOBLEJAS

Reforma de los espacios del SESM-DI.

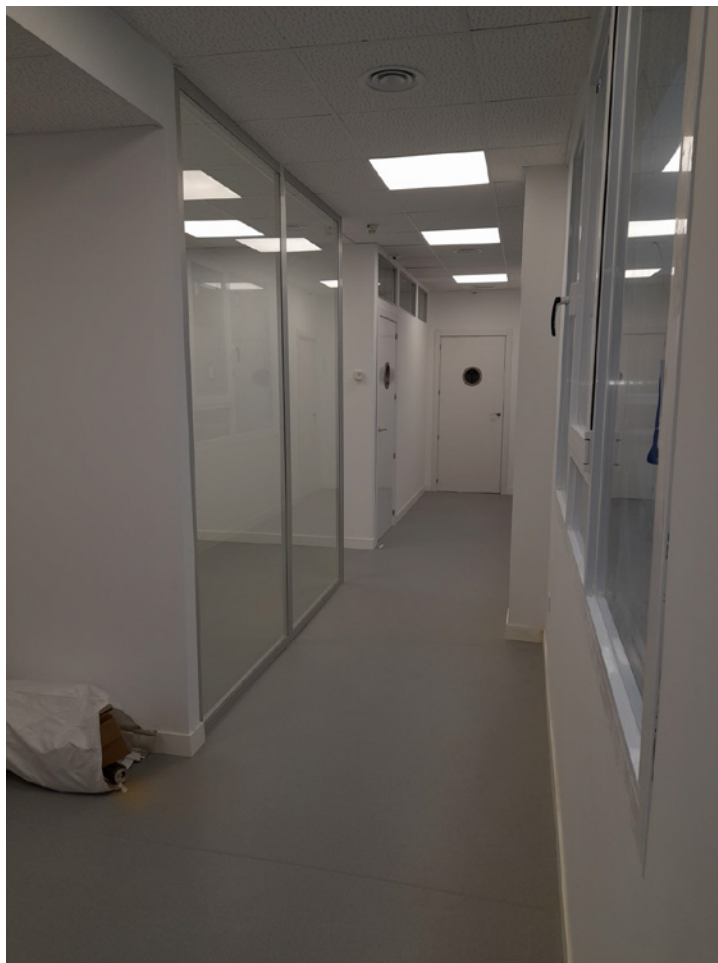

Remodelación de los espacios SESM-DI. Creación de un despacho de enfermería, dos consultas de psiquiatría, una consulta psiquiatría infanto-juvenil con sala de espera propia y zona de administración.

Centros de Especialidades



Centro de Especialidades Hermanos García Noblejas, dependiente del Hospital Universitario de la Princesa. Con un total de 3 plantas asistenciales y dos para servicios y almacenes.

Accesos

Autobuses de la EMT: 2, 30, 56, 71, 143, 156 y el C1. Y en las proximidades 28, 203, E2, E3, E4, E5 y el N27

Metro: Estación de O'Donnell Línea 6

Parada de Taxis: frente a la entrada principal (C/ Doctor Esquerdo)

Centros de Salud Mental



Centro de especialidades dependiente del Hospital Universitario de La Princesa. Con una única planta asistencial ubicada en la planta baja del inmueble, el resto del edificio son viviendas y oficinas.

Dirección

Calle Marqués de Ahumada, 11 28028 Madrid

Barrio / Distrito

Guindalera / Salamanca

Teléfono

917 131 991

Fax 913 613 574

Accesos:

Autobuses de la EMT: en las proximidades 1, 43, 48, N3

Metro: Cartagena y Parque Avenidas (línea 7)

Estación 241 (avenida de Camilo José Cela, 23)

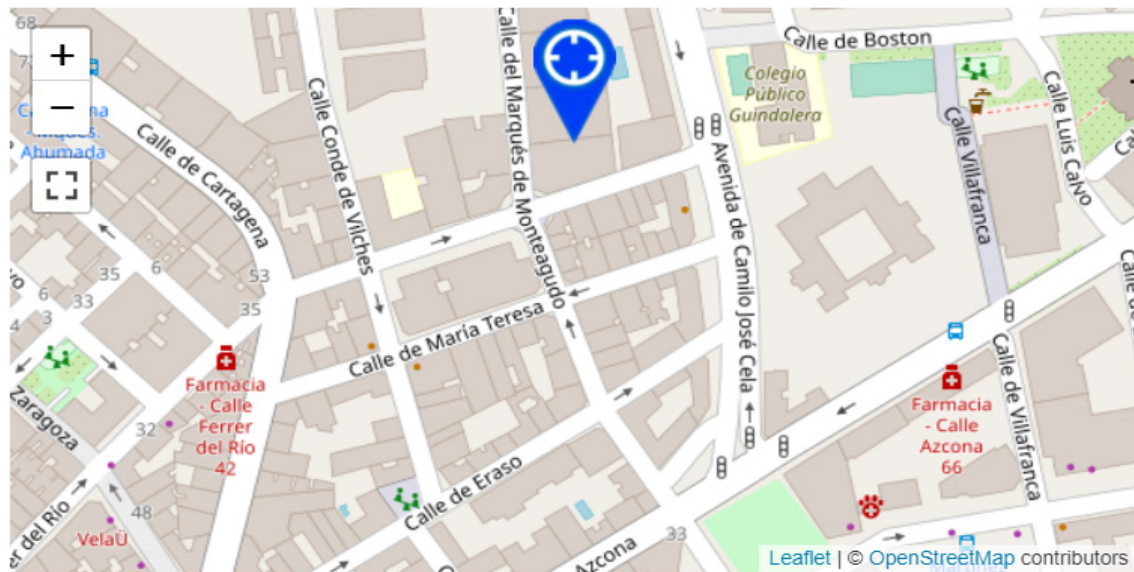

Centro de Salud Mental adscrito al Hospital Universitario de La Princesa que se encuentra dentro de las instalaciones del Hospital Santa Cristina en la planta baja.

Dirección:

Calle O'Donnell, 55 planta baja 28009 Madrid

Barrio / Distrito

Goya / Salamanca

Teléfono

915 042 796 / 915 040 034

Fax

915 749 077



Accesos:

Metro: O'Donnell (línea 6)

Bus: 20, 146, 15, 52

BiciMAD: Estación 85 (avenida de Menéndez Pelayo esquina calle

O'Donnell) / estación 96 (Calle Alcalá, 111) / estación 97 (Avenida de Menéndez Pelayo, 3)

Mapa de la zona de asignada:

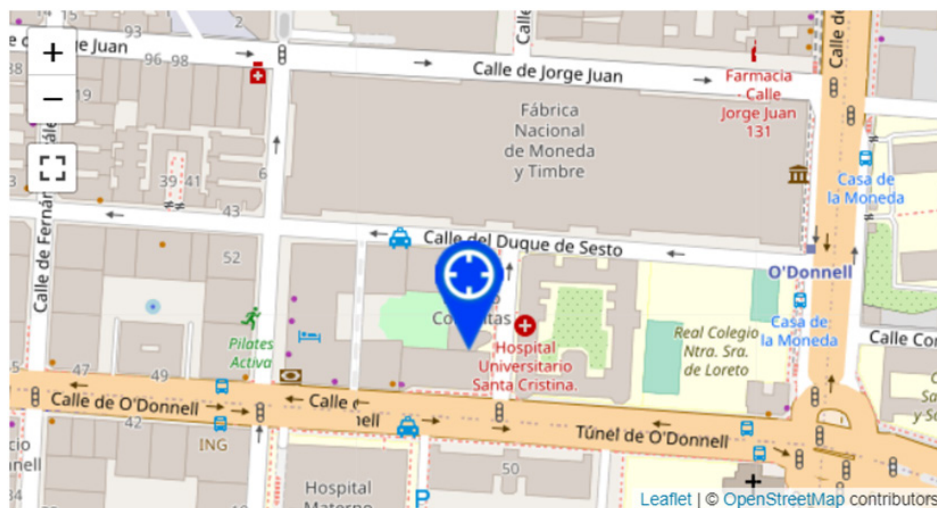

ORGANIGRAMA

Dirección Gerencia

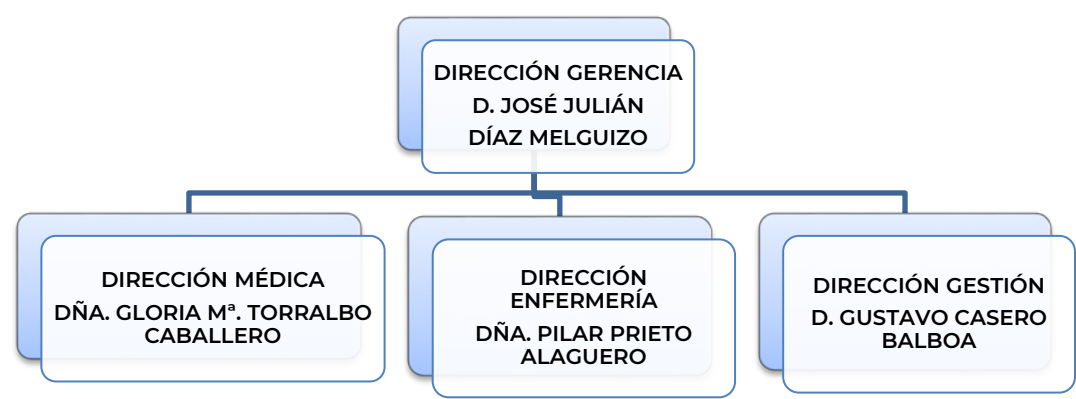

Dirección Médica

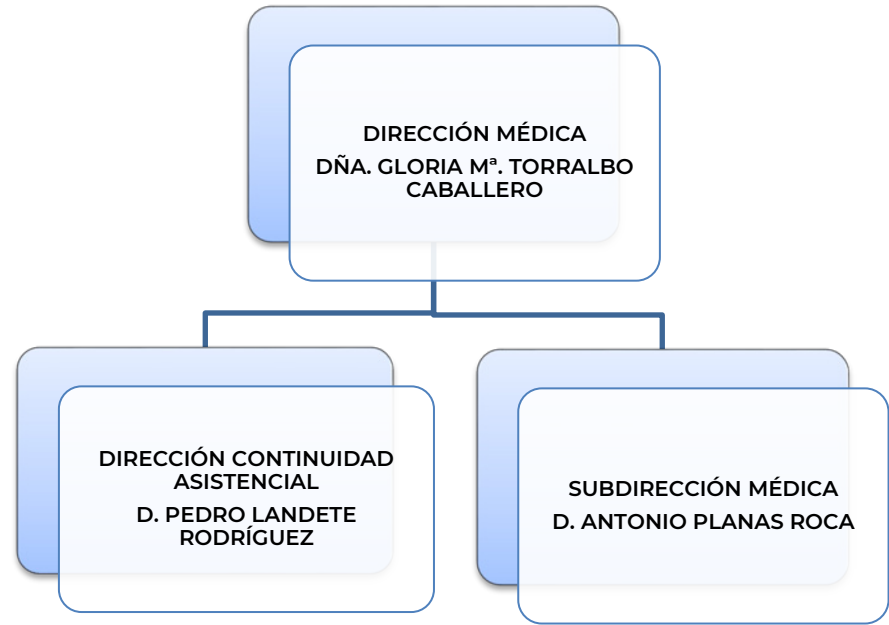

Dirección de Enfermería

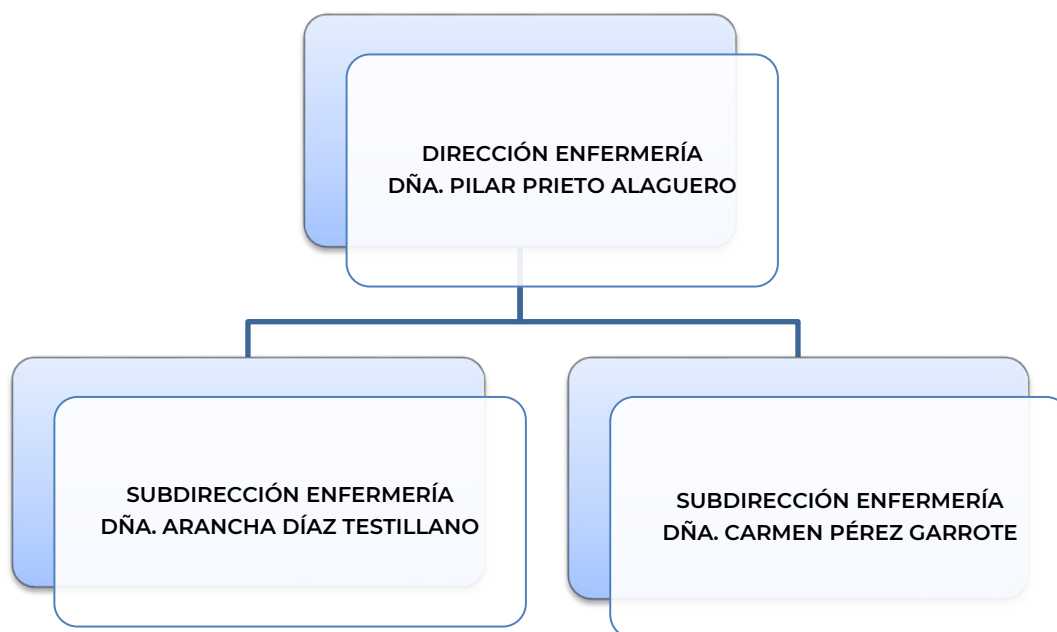

Dirección de Gestión y SSGG

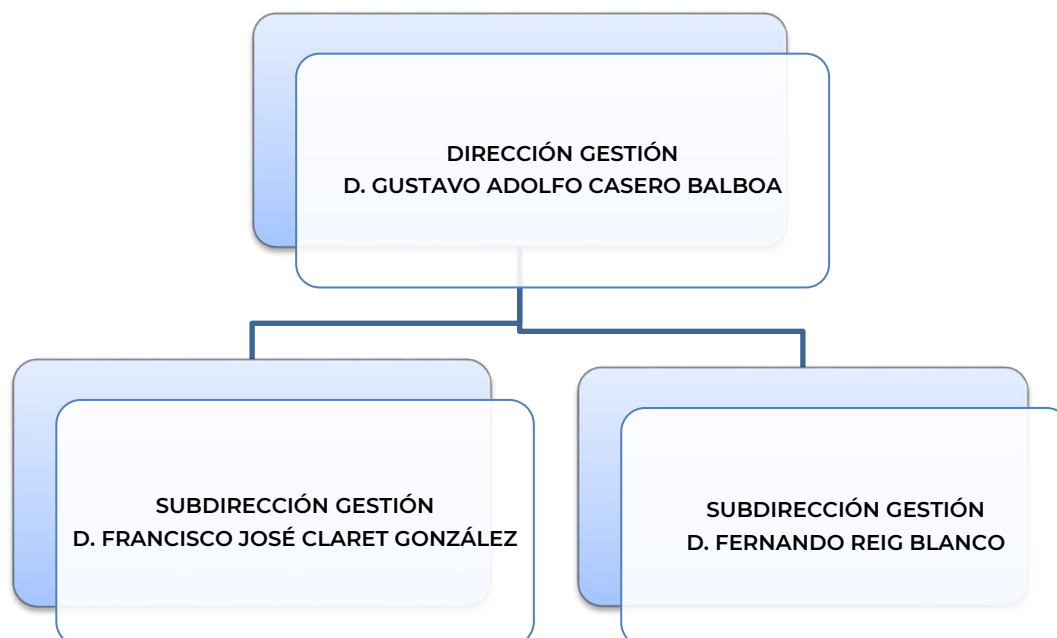

CARTERA DE SERVICIOS

Servicios Médicos

Alergología	Nefrología	Pediatría (<i>HIU Niño Jesús</i>)
Aparato digestivo	Neumología	Psiquiatría
Cardiología	Neurología	Reumatología
Endocrinología	Oncología Médica	
Geriatría	Oncología Radioterapia	
Medicina Interna		

Servicios Quirúrgicos

Angiología y Cirugía Vascular	Cirugía Plástica	Oftalmología
Cirugía Cardiovascular	Cirugía Torácica	Otorrinolaringología
Cirugía General y de Aparato Digestivo	Dermatología	Traumatología y Cirugía Ortopédica
Cirugía Oral y Maxilofacial	Neurocirugía	Urología
	Obstetricia y Ginecología (<i>HGU Gregorio Marañón-HU Sta. Cristina</i>)	

Servicios Centrales

Admisión y Documentación Clínica	Hematología y Hemoterapia	Neurofisiología Clínica
Análisis Clínicos	Inmunología	Psicología Clínica
Anatomía Patológica	Medicina Intensiva	Radiodiagnóstico
Anestesiología y Reanimación	Medicina Nuclear	Radiofísica Hospitalaria
Bioquímica	Medicina Preventiva	Rehabilitación
Farmacología Clínica	Medicina del Trabajo	Urgencias
Farmacia Hospitalaria	Microbiología y Parasitología	

Áreas de Enfermería

- Hospitalización Médica.
- Hospitalización Quirúrgica.
- Hospitalización a Domicilio
- Hospitalización Psiquiatría y Centros de Salud Mental.
- Unidades de Cuidados Críticos: Unidad de Cuidados Intensivos, Unidad de Reanimación Quirúrgica.
- Unidades de Cuidados Semicríticos: Unidad Coronaria, Unidad de Cuidados Respiratorios Intermedios, Unidad de Ictus, Unidad de Cuidados Intermedios Médicos, Diálisis de Agudos.
- Área Quirúrgica y Central de Esterilización.
- Área de Urgencias.
- Área de Fisioterapia y Logopedia.
- Área de Atención Ambulatoria: Endoscopias, Unidad de Medicina Ambulatoria (UMA), Unidad de Cirugía Mayor Ambulatoria (CMA), Consultas Externas, Centro de Especialidades, Extracciones, Unidad de Diabetes, Unidad de Hemodiálisis de Crónicos, Diálisis peritoneal y Diálisis domiciliaria
- Hospitales de Día: Alergia, Onco-Hematológico, Unidad del Dolor, Medicina Interna-Infecciosas, Urología.
- Área de Servicios Centrales: Banco de Sangre, Unidad de Donantes, Laboratorios, Imagen para el Diagnóstico, Radioterapia, Braquiterapia, Hemodinámica, Radiología Vascular Intervencionista.
- Farmacia, Nutrición y Dietética.
- Higiene Hospitalaria.
- Prevención de Riesgos y Salud Laboral.

Otras Áreas de Alta Especialización

APARATO DIGESTIVO

- Tratamiento endoscópico avanzado mediante POEM en acalasia primaria tipo III del adulto (CSUR).
- Enfermedad Inflamatoria Intestinal compleja
- Unidad Fibrosis Quística de Páncreas en Adultos. Afectación Digestiva
- Trastornos motores esofágicos atípicos/Manometría-Impedanciometría de alta resolución
- Esofagitis eosinofílica refractaria
- Diagnóstico y tratamiento de hepatitis autoinmune compleja
- Tratamiento endoscópico del Divertículo de Zenker

CARDIOLOGÍA

- Unidad Funcional de Imagen Intracoronaria avanzada (Ecografía intravascular, Tomografía de coherencia óptica)
- Unidad Funcional de fisiología coronaria y difusión microvascular. Estudios Funcionales de patología epicardíaca y microvascular
- Unidad Funcional de Resonancia Magnética Cardíaca avanzada
- Unidad de Cardiopatía Familiar

CIRUGÍA GENERAL Y DE APARATO DIGESTIVO

- Unidad Cirugía Hepatobiliopancreática



- Unidad Cirugía Coloproctología
- Unidad de Cirugía Endocrina

CIRUGÍA ORAL Y MAXILOFACIAL

- Unidad Cirugía A.T.M.
- Unidad Cirugía SAOS

CIRUGÍA CARDIOVASCULAR

- Unidad Cirugía Cardíaca Mínima Invasiva
- Unidad Cirugía Cardíaca sin Hemoderivados
- Unidad de Aorta

DERMATOLOGÍA

- Unidad Psoriasis
- Unidad de Dermatoscopia Digital
- Unidad de Fotobiología y Fototerapia

ENDOCRINOLOGÍA

- Unidad Neuroendocrinología
- Unidad Tiroides
- Unidad Metabolismo Calcio
- Unidad Diabetes
- Unidad Obesidad
- Unidad Nutrición

HEMATOLOGÍA

- Unidad de Trasplante en adulto emparentado y no emparentado
- Unidad Citogenética Onco-hematológico
- Unidad de aféresis Terapéutico incluyendo fotoféresis
- Unidad de Terapias Car-t

MEDICINA INTERNA

- Unidad Síndrome Down Adultos
- Unidad Riesgo Vascular
- Unidad Enfermedades Infecciosas
- Unidad de Enfermedades Raras

MICROBIOLOGÍA

- Unidad Diagnóstico Molecular (Amplificación de ácidos nucleicos)

NEFROLOGÍA

- Unidad de Hemodiálisis con Sistema IoMT para Monitorización en tiempo real de parámetros clínicos técnicos y almacenamiento de datos

NEUMOLOGÍA

- Unidad Fibrosis Quística en Adultos

- Unidad Multidisciplinar Intersticial
- Unidad EPOC (Excelencia SEPAR)
- Unidad de Cuidados Intermedios Respiratorios (UCRI) (Excelencia SEPAR)
- Unidad Tuberculosis (Excelencia SEPAR)
- Unidad Asma grave
- Unidad de pruebas funcionales respiratorias
- Unidad de endoscopia respiratoria y técnicas de neumología intervencionista
- Unidad del sueño

NEUROCIRUGÍA

- Unidad Cirugía Epilepsia Refractaria (CSUR)
- Unidad Neuromodulación cerebral del dolor Neuropático refractario (CSUR)
- Unidad Cirugía de los trastornos del movimiento (CSUR)

NEUROFISIOLOGÍA

- Unidad Video-EEG y EEG Cuantificado

NEUROLOGÍA

- Unidad Ictus
- Unidad Epilepsia Refractaria (CSUR)
- Unidad Trastorno del Movimiento (CSUR)
- Unidad Enfermedades Desmielinizantes

PSIQUIATRÍA

- SESMDI (Servicio Especializado en Salud Mental Discapacidad Intelectual)

REUMATOLOGÍA

- Unidad Terapias Biológicas

UNIDAD DEL DOLOR

- Medicina Personalizada Fármaco-genética
- Enfermedades raras y dolor
- Dolor Neuropático (CSUR)
- Dolor Oncológico

UROLOGÍA

- Unidad Urología Funcional: Patología del nervio pudendo
- Unidad Enucleación Prostática Laser

Institutos

Instituto de Investigación Sanitaria

Alianzas Estratégicas

HOSPITAL PRÍNCIPE DE ASTURIAS

- Cirugía Torácica
- Neurocirugía
- Neurorradiología
- Oncología Radioterápica
- Hematología: Estudios Citogenómicos

HOSPITAL DEL HENARES

- Cirugía Torácica
- Neurocirugía
- Oncología Radioterápica
- Neurorradiología
- Cirugía Maxilofacial
- Angiología y Cirugía Vascular

HOSPITAL SANTA CRISTINA

- Atención y tratamiento Quimioterapia a pacientes Oncológicas
- Unidad de Urología Funcional de Suelo Pélvico
- Apoyo diagnóstico a Pruebas de Laboratorio

HOSPITAL NIÑO JESUS

- Revisiones como continuación en la edad adulta en distintos Servicios Médicos (ORL, C. Maxilofacial, NCR, Traumatología, Hematología, Neurología, Digestivo, Medicina Interna, Oftalmología, Rehabilitación)
- Apoyo al Diagnóstico en Pruebas de Laboratorio
- Atención a pacientes pediátricos con necesidades de dolor crónico
- Atención a pacientes pediátricos con necesidades de cirugía vascular y torácica

HOSPITAL GREGORIO MARAÑÓN

- Alianza en el Diagnóstico por imagen mediante PET-TAC

Unidades de Referencia del Sistema Nacional de Salud

CSUR	SERVICIOS IMPLICADOS	Fecha de designación	Nº episodios 2024
EPILEPSIA REFRACTARIA O FÁRMACO-RESISTENTE EN ADULTOS	Neurología/Neurocirugía/ Neurofisiología Clínica	28/12/2010	1076
NEUROMODULACIÓN CEREBRAL DEL DOLOR NEUROPÁTICO REFRACTARIO	Neurocirugía/Unidad del Dolor/Neurofisiología Clínica	28/12/2010	117
CIRUGÍA DE LOS TRASTORNOS DEL MOVIMIENTO	Neurocirugía/ Neurología/ Neurofisiología Clínica/ Psiquiatría/ Rehabilitación/ Neuropsicología Clínica/UCl/ Anestesia/ Neurorradiología	25/07/2017	445
TRATAMIENTO ENDOSCÓPICO AVANZADO MEDIANTE POEM EN ACALASIA PRIMARIA TIPO III DEL ADULTO	Servicio de aparato digestivo. Servicio de cirugía general y digestivo. Servicio de anestesia Servicio de endocrinología y Unidad de nutrición clínica y dietética. Servicio de radiodiagnóstico	20/11/2024	47 POEM realizados en año 2024

Fuente: Sistema de Información del Fondo de Cohesión (SIFCO)



RECURSOS HUMANOS

CATEGORÍA PROFESIONAL	2023	2024
Director Gerente	1	1
Director Médico		1
Subdirector Médico	1	1
Director de Continuidad Asistencial	1	1
Director de Gestión	1	1
Subdirector de Gestión	2	2
Director de Enfermería	1	1
Subdirector de Enfermería	2	2
ÁREA MÉDICA		
Facultativos Especialistas	519	513
ÁREA ENFERMERÍA		
Enfermeras/os	645	642
Matronas		
Fisioterapeutas	24	24
Técnicos superiores especialistas	149	153
Técnico en Cuidados Auxiliares Enfermería	449	439
Otro personal sanitario (formación universitaria)	6	10
Otro personal sanitario (formación profesional)	13	12
PERSONAL NO SANITARIO		
Grupo Técnico Función Administrativa y resto Grupo A1	7	8
Grupo Gestión Función Administrativa y resto Grupo A2	16	17
Grupo Administrativo	10	12
Auxiliares Administrativos	209	210
Celadores	227	219
Pinche de Cocina	65	65
Resto de Personal de Gestión	48	45
DOCENCIA		
Residentes Medicina (MIR)	257	252
Residentes Otras Titulaciones (FIR, BIR, QIR, PIR, ...)	25	35
Residentes Enfermería (EIR)	2	10
TOTAL	2.680	2.676

A 31 de diciembre de 2023 y 2024 respectivamente.



RECURSOS MATERIALES

CAMAS	2023	2024
Camas Instaladas ¹	533	533
Camas funcionantes ²	383	387
QUIRÓFANOS		
Quirófanos Instalados	14	14
OTRAS INSTALACIONES		
Consultas en el hospital	121	121
Consultas en Centros de especialidades	29	29
PUESTOS HOSPITAL DE DÍA		
Oncológico	23	23
Infeccioso-SIDA	6	6
Psiquiátrico	10	10
Otros Médicos	30	30
Quirúrgico	16	16
HEMODIÁLISIS		
Número de puestos	18	19
DIAGNÓSTICO POR IMAGEN		
Mamógrafos	1	1
TC	3	3
RM	2	3
Ecógrafos. Servicio Radiodiagnóstico	6	4
Ecógrafos. Servicio Cardiología	7	7
Ecógrafos. Otros Servicios	21	47
Sala convencional de Rayos X	6	6
Telemando	1	1

Fuente: SIAE

⁽¹⁾ Camas instaladas: Número de camas hospitalarias que constituyen la dotación fija del centro, aunque no estén en servicio. No se contabilizarán en esta cifra:

Camas habilitadas o supletorias: Las que se utilizan además de las que están en funcionamiento (en espacios no asistenciales, consultas, salas de exploración o habitaciones de hospitalización) y que no estén contempladas en la dotación fija del centro.

Camas convertidas en áreas de apoyo u otros servicios (salas de exploración, consultas, etc.).

⁽²⁾ Camas funcionantes: Promedio de camas hospitalarias realmente en servicio, hayan estado o no ocupadas durante el periodo. No se contabilizan entre ellas las camas habilitadas o supletorias, independientemente de que sí se impute al área correspondiente la actividad que se genera en dichas camas.

ALTA TECNOLOGÍA	2023	2024
Acelerador lineal	2	2
Planificador	2	2
Simulador	1	1
Gammacámara	1	1
Litotriptor	1	1
Angiógrafo digital	2	2
Sala de hemodinámica	2	2

Fuente: SIAE

OTROS EQUIPOS	2023	2024
Equipo Radioquirúrgico	8	8
Ecocardiógrafos	4	10
Equipos Ergometría	1	1
Holter Electrocardiograma	15	15
Holter Tensión	4	5
Salas Endoscopias	8	8
Gastroscopio / Esofagoscopios	9	8
Colonoscopios / Rectoscopios	10	10
Polisomnógrafos	2	2
Electroencefalógrafos	2	3
Vídeo EEG	3	3
Electromiógrafos	1	1
Equipos Potenciales Evocados	1	1
Densitómetros	1	1
Ortopantomógrafos	1	1

Fuente: SIAE





Nuevos retos en la asistencia sanitaria

2

2. NUEVOS RETOS EN LA ASISTENCIA SANITARIA

Se ha implementado, con éxito, el proyecto de Cirugía Robótica, en la que participan los Servicios de Cirugía General Digestiva, Urología y Cirugía Torácica. La primera cirugía se llevó a cabo el 15 de abril de 2024, sin incidentes reseñables con el Servicio de Cirugía General y Digestiva. Se han realizado 123 intervenciones quirúrgicas en 102 sesiones, distribuidas de la siguiente manera:

- Cirugía General Digestiva 59%
- Urología 42%
- Cirugía Torácica 22%

La estancia media de los pacientes se ha reducido en un 30%, debido a que los pacientes se recuperan antes, con menos dolor y menos morbi-mortalidad.

El 20 de noviembre de 2024 fuimos designados CSUR para el tratamiento endoscópico avanzado mediante POEM en acalasia primaria tipo III del adulto.

Además, el Hospital es Centro de Referencia Nacional (CSUR) de los siguientes procesos vigentes:

- Unidad de Cirugía de los Trastornos del movimiento
- Unidad de Epilepsia refractaria
- Unidad de Neuromodulación cerebral del dolor neuropático refractario

Se ha consolidado el proyecto de la Unidad de Hospitalización a Domicilio, fomentando una atención especializada, segura, eficiente, de calidad, individualizada y centrada en el enfermo, con un total de 256 ingresos y 8,04 días de estancia media.

Durante el año 2024, se han conseguido varias certificaciones y acreditaciones nuevas que se enuncian a continuación:

Certificación UNE-EN ISO 9001: 2015 de Sistemas de Gestión de Calidad en:

1. Servicio de Microbiología Clínica
2. Unidad de gestión de Ensayos Clínicos Fase I
3. Servicio de Cirugía Cardíaca
4. Servicio de Digestivo
5. Unidad de Reanimación
6. Servicio de Cirugía Torácica

7. Unidad de Endoscopia Respiratoria y Unidad de Pruebas Funcionales Respiratorias del Servicio de Neumología
8. Servicio de Radiodiagnóstico
9. Unidad de ICTUS
10. Unidad de Asesoramiento Genético en Cáncer Familiar
11. Unidad del Dolor
12. Laboratorio de Hematología
13. Servicio de Cocina
14. Servicio de Urgencias
15. Servicio de medicina Intensiva
16. Unidad de Cirugía Colorrectal
17. Unidad Coronaria

Acreditaciones vigentes a 31 de diciembre de 2024:

DENOMINACIÓN DE LA ACREDITACIÓN	ENTIDAD ACREDITADORA
Servicio Análisis Clínicos	Acreditación UNE EN ISO 15189:2013 (ENAC)
Servicio de Microbiología	Acreditación UNE EN ISO 15189:2013 (ENAC)
Unidad de Cirugía de los trastornos del movimiento	Ministerio Sanidad (CSUR)
Unidad de Epilepsia Refractaria	Ministerio Sanidad (CSUR)
Unidad de neuromodulación cerebral del dolor neuropático refractario	Ministerio Sanidad (CSUR)
Unidad de Tratamiento endoscópico avanzado mediante POEM en acalasia primaria tipo III del adulto	Ministerio Sanidad (CSUR)
Unidad de Sueño. Acreditación de Unidad Especializada con criterio de Excelencia	Sociedad Española de Neumología y Cirugía Torácica (SEPAR)
Unidad de Asma. Acreditación de Unidad Especializada con criterio de Excelencia	Sociedad Española de Neumología y Cirugía Torácica (SEPAR)

DENOMINACIÓN DE LA ACREDITACIÓN	ENTIDAD ACREDITADORA
Unidad de Tuberculosis. Acreditación de Unidad Especializada con criterio de Excelencia	Sociedad Española de Neumología y Cirugía Torácica (SEPAR)
Unidad de ventilación Mecánica no invasiva. Acreditación de Unidad Especializada con criterio de Excelencia	Sociedad Española de Neumología y Cirugía Torácica (SEPAR)
Unidad de EPOC. Acreditación de Unidad Especializada de Alta complejidad con criterio de Excelencia	Sociedad Española de Neumología y Cirugía Torácica (SEPAR)
Unidad Multidisciplinar de Enfermedad Intersticial Pulmonar Difusa. Acreditación de Unidad Multidisciplinar de Alta Complejidad con criterio de Excelencia	Sociedad Española de Neumología y Cirugía Torácica (SEPAR)
Unidad de Tabaquismo	Sociedad Española de Neumología y Cirugía Torácica (SEPAR)
Trasplantes de progenitores hematopoyéticos de tipo autólogo en adultos	Entidad CAT / ONT
Trasplantes de progenitores hematopoyéticos de tipo alogénico emparentado en adultos	Entidad CAT / ONT
Trasplantes de progenitores hematopoyéticos incluyendo células inmunoafectoras. Versión 8º. 6,7	Acreditación por JACIE EMBT
Servicio de Transfusión y Unidad de Aféresis. 19 ed. Versión 2022.	Fundación CAT
Digestivo: Unidades de Atención Integral de pacientes con Enfermedad Inflamatoria Intestinal	Grupo Español de Trabajo en Enfermedad de Crohn y Colitis Ulcerosa (GETECCU)
Acreditación en Endoscopia y Neumología intervencionista. Acreditación de Unidad Especializada con criterio de Excelencia	Sociedad Española de Neumología y Cirugía Torácica (SEPAR)
HOSPITAL SIN HUMO categoría PLATA	Dirección General de Salud Pública de la Consejería de Sanidad de la Comunidad de Madrid
Docencia MIR	Acreditación de Centros Sanitarios Docentes para la Formación Especializada en el SNS. Entidad

DENOMINACIÓN DE LA ACREDITACIÓN	ENTIDAD ACREDITADORA
	Ministerio de Sanidad, Servicios Sociales e Igualdad
Certificación Europea por the "European stroke organization" como centro de Ictus	European Stroke Organization (ESO)
Unidad alfa 1 antitripsina	Acreditación de Unidad Especializada con criterio de Excelencia (SEPAR)
Servicio de Oftalmología	Fundación Humana
Acreditación como centro de terapias avanzadas en el SNS: CAR-T	Acreditación como centro de terapias avanzadas en el SNS
Unidad del Dolor para la atención de pacientes oncológicos	Acreditación ACDON –Calite Sociedad española de Dolor
Servicio Aparato Digestivo	Acreditación de Servicio Excelente por la Sociedad Española de Patología Digestiva
Acreditación EBGH (European Board of Gastroenterology and Hepatology) de la UEMS (Unión Europea de Especialistas Médicos) para la formación en Gastroenterología y Hepatología (solo 2 centros en España), con renovación en 2022	European Board of Gastroenterology and Hepatology) de la UEMS (Unión Europea de Especialistas Médicos) para la formación en Gastroenterología y Hepatología
Unidad de Fibrosis Quística	Sociedad española de fibrosis Quística
Unidad de Coloproctología del Sº de Cirugía General y Digestivo	Asociación Española de Coloproctología (AECp)
Laboratorio de Función Pulmonar (Servicio de Neumología) con criterio de excelencia.	Sociedad Española de Neumología y Cirugía Torácica (SEPAR)
Unidad de Trastornos del movimiento	Sociedad Española de Neurología (auditoria externa el día 15 de febrero de 2023)
Unidad de UCRI. Acreditación de Unidad Especializada con criterio de Excelencia	Sociedad Española de Neumología y Cirugía Torácica (SEPAR)

El Hospital Universitario de La Princesa continúa desarrollando e implementado el Plan de Atención Integral a la Fragilidad y Promoción de la Longevidad Saludable (PAIFPLS). A lo largo del año 2024, el hospital ha puesto en marcha diversas iniciativas en el marco de este plan, permitido optimizar el abordaje de los pacientes frágiles, mejorar la detección de síndromes geriátricos en diferentes servicios asistenciales y reforzar la capacitación de los profesionales sanitarios en la atención a este colectivo. Cabe destacar:

- Elaboración e implementación del Protocolo de Cribado de Fragilidad en Urgencias y Hospitalización con resultados superiores al 80% de pacientes cribados en Hospitalización.
- Elaboración e implementación del Protocolo de coordinación en las transiciones desde el servicio de Urgencias del paciente mayor institucionalizado.
- Desarrollo de un plan de cuidados estandarizados del Paciente Frágil, implementado en más del 50% de las unidades asistenciales
- Elaboración e implementación de procedimiento para prevenir la pérdida de funcionalidad en el preingreso del paciente frágil, en ingresos quirúrgicos. Implantado protocolo en Cirugía de Tórax, Cardiovascular y Bariátrica.
- Adecuación y habilitación de la Sala de Espera de Urgencias para mejorar la experiencia del paciente frágil
- Realización de cursos específicos en esta área.
- Implementación del Protocolo de Soledad no deseada.
- Implementación de escalas de valoración específicas, FAC, Vivifrail, 4AT, escala Yesavage, Test V-V para el cribado de disfagia,

Además, el Hospital Universitario de La Princesa, en su compromiso con la excelencia, la calidad, la seguridad, la humanización y la eficiencia en la atención sanitaria, ha desarrollado diversas iniciativas y proyectos estratégicos en diferentes áreas clave del hospital. En este sentido, destacar:

- Inicio de actividad en cirugía robótica en Urología, Cirugía Torácica y Cirugía General, mejorando la precisión quirúrgica y favoreciendo una recuperación más rápida de los pacientes.
- Apertura de nuevas salas blancas para la manipulación segura de medicamentos estériles.
- Apertura unidad de hospitalización habitaciones individuales mejorando la atención y experiencia del paciente con necesidad de habitación individual
- Implementación de sistemas automatizados de dispensación de medicación, optimizando tiempos y reduciendo errores en la administración de fármacos.
- Incorporación de nuevas indicaciones terapéuticas en las terapias CAR-T
 - o TCARTUS para el tratamiento del linfoma de manto.
 - o ABECMA para el mieloma múltiple.
- Implantación de la consulta de Enfermería de Práctica Avanzada (EPA) en sueño y ventilación mecánica no invasiva (VMNI), con importantes resultados como 915 polisomnografías realizadas, reducción de lista de espera y realización de educación a pacientes con uso de CPAP y BIPAP.
- Reactivación de la Escuela de pacientes
 - o Escuela de Pacientes con Diabetes
 - o Escuela paciente ostomizado
 - o Escuela paciente crítico

- Escuela pacientes Cirugía Torácica
- Recogida de la voz del paciente mediante encuestas de satisfacción, entrevistas semiestructuradas y mapas de experiencia.



Respuesta integrada a las necesidades asistenciales

Actividad asistencial
Actividad quirúrgica
Actividad global de consultas no presenciales
Donaciones – trasplantes
Técnicas utilizadas
Consultas externas
Consultas solicitadas libre elección
Casuística (CMBD)
Continuidad asistencial
Cuidados
Fisioterapia
Áreas de soporte y actividad

3

3. RESPUESTA INTEGRADA A LAS NECESIDADES ASISTENCIALES

ACTIVIDAD ASISTENCIAL

HOSPITALIZACIÓN	2023	2024
Altas totales ¹	15.310	15.818
Estancia Media* ¹	7,37	7,19
Peso Medio ¹	1,2236	1,1699
Ingresos totales	15.337	15.791
Ingresos Urgentes	11.223	11.587
Ingresos Programados	4.114	4.204
URGENCIAS		
Urgencias Totales	114.636	116.274
% Urgencias ingresadas	9,37%	9,51%
SESIONES HOSPITAL DE DÍA		
Oncológico	8.195	9.242
Infeccioso-SIDA	78	76
Psiquiátrico	2.957	3.357
Otros Médicos	33.659	35.308
Quirúrgico	5.612	5.860
DIÁLISIS (pacientes/mes)		
Hemodiálisis en el hospital	74	61
Hemodiálisis en centros concertados	89	74
Hemodiálisis domiciliaria	4	5
Pacientes CAPD	16	20

Fuente: SIAE

¹Fuente Altas Totales, Estancia Media y Peso Medio: CMBD APR GRD 40

*Estancia Media No depurada.



ACTIVIDAD QUIRÚRGICA

ACTIVIDAD QUIRÚRGICA	2023	2024
Intervenciones quirúrgicas programadas con hospitalización	4.259	4.395
Intervenciones quirúrgicas urgentes con hospitalización	1.527	1.577
Intervenciones quirúrgicas programadas ambulatorias	8.836	9.184
Intervenciones quirúrgicas urgentes ambulatorias	86	80
Procedimientos quirúrgicos fuera de quirófano	9.219	11.897

Fuente: SIAE

ACTIVIDAD GLOBAL DE CONSULTAS NO PRESENCIALES

2023			2024		
	eConsultas	Telefónicas		eConsultas	Telefónicas
CONSULTAS PRIMERAS	5.473	1.961		6.378	1.715
CONSULTAS SUCESIVAS		27.078			29.612
Total Consultas No Presenciales	5.473	29.039		6.378	31.327

Fuente: SIAE

eConsultas: consultas entre facultativos promovidas por el médico de Atención Primaria a través del sistema habilitado para ello (SIPE).

Consultas Telefónicas (Primeras y Sucesivas): son las consultas en que el facultativo se pone en contacto con el paciente telefónicamente, dando lugar a la resolución de la consulta, al seguimiento telefónico del proceso o promoviendo una cita presencial en Consultas Externas.



DONACIONES – TRASPLANTES

EXTRACCIONES	2023	2024
Donantes de Órganos	16	22
TRASPLANTES		
Trasplantes de Progenitores Hematopoyéticos	42	33
Trasplantes de Tejido Osteotendinoso	2	10
Trasplantes de Córneas	13	37
Trasplantes de Membrana Escleral	0	1
Trasplantes de Membrana Amniótica	0	1

Fuente: Oficina Regional de Coordinación de Trasplantes.

TÉCNICAS UTILIZADAS

TÉCNICA	REALIZADAS PROPIO CENTRO	
	2023	2024
Nº de Pruebas de laboratorio	7.513.212	7.796.453
Radiología convencional	124.942	129.486
Ecografías (Servicio Rx.)	21.307	20.090
Ecografía doppler	2.463	2.286
Citologías de anatomía patológica	6.229	5.497
Endoscopias digestivo	9.322	10.229
Broncoscopias	730	770
Mamografías	10.701	9.977
TC	30.801	33.092
RM	10.427	16.192
Gammagrafías	1.672	2.300
Radiología intervencionista	4.637	5.361
TC-PET	1.167	1.413
Cateterismos cardiacos diagnósticos	725	730
Cateterismos cardiacos terapéuticos	686	645



Fuente: SIAE

OTROS PROCEDIMIENTOS	2023	2024
Inserción de marcapasos permanente	64	5
Revisión Marcapasos con sustitución de generador	79	80
Revisión Marcapasos sin sustitución de generador	1	3

Fuente: SIAE



CONSULTAS EXTERNAS

Consultas totales

	2023	2024
Primeras consultas	178.743	182.729
Consultas sucesivas	307.872	332.153
% Primeras consultas solicitadas por Atención Primaria (AP)	38,39	41,09
Índice sucesivas/primeras	1,72	1,82
TOTAL	486.615	514.882

Consultas por Servicio

ESPECIALIDAD	PRIMERAS CONSULTAS	CONSULTAS SUCESIVAS	% PRIMERAS CONSULTAS SOLICITADAS POR AP	TOTAL	ÍNDICE SUC/PRIM
Angiología y Cirugía Vascular	3404	2359	60,19	5763	0,69
Alergología	4087	5254	45,05	9341	1,29
Anestesia y Reanimación	7275	1031	0	8306	0,14
Cardiología	6202	9664	56,26	15866	1,56
Cirugía Cardíaca	254	378	0,39	632	1,49
Cirugía General y de Aparato Digestivo	5201	9182	50,03	14383	1,77
Cirugía Maxilofacial	5133	5052	70,54	10185	0,98
Cirugía Plástica y reparadora	364	327	2,2	691	0,9
Cirugía Torácica	424	1896	1,65	2320	4,47
Dermatología	15598	16755	60,52	32353	1,07
Aparato Digestivo	7240	13287	55,9	20527	1,84
Endocrinología y Nutrición	6008	8393	34,69	14401	1,4
Farmacia	3102	8215	3,9	11317	2,65
Geriatría	1053	0	0	1053	0
Hematología y Hemoterapia	3303	17687	39,9	20990	5,35
Medicina Interna	10947	14281	23,07	25228	1,3
Medicina Nuclear	2	0	0	2	0
Medicina Preventiva y Salud Pública	1219	606	0,33	1825	0,5
Nefrología	2397	5935	40,09	8332	2,48
Neurofisiología Clínica	526	957	0	1483	1,82
Neumología	6571	12818	43,89	19389	1,95
Neurocirugía	1812	5282	18,54	7094	2,92
Neurología	10142	22046	54,18	32188	2,17
Oftalmología	12975	32800	56,04	45775	2,53
Oncología Médica	2727	19882	7,41	22609	7,29
Oncología Radioterápica	2855	7998	0	10853	2,8

ESPECIALIDAD	PRIMERAS CONSULTAS	CONSULTAS SUCESIVAS	% PRIMERAS CONSULTAS SOLICITADAS POR AP	TOTAL	ÍNDICE SUC/PRIM
Otorrinolaringología	8593	9009	50,08	17602	1,05
Otros Servicios	472	260	21,19	732	0,55
Psiquiatría	13572	24601	25,24	38173	1,81
Radiología	806	10	0	816	0,01
Rehabilitación	7051	6847	11,56	13898	0,97
Reumatología	7418	11657	35,44	19075	1,57
Traumatología	13258	38050	65,74	51308	2,87
Unidad de Cuidados Paliativos	518	274	0,19	792	0,53
Unidad del Dolor	3504	5399	4,74	8903	1,54
Urgencias	69	0	0	69	0
Urología	6582	13961	70,13	20543	2,12

Fuente: SICYT



CONSULTAS SOLICITADAS COMO CONSECUENCIA DE LA LIBRE ELECCIÓN

ESPECIALIDAD	NÚMERO CITAS ENTRANTES LIBRE ELECCIÓN	NÚMERO CITAS SALIENTES LIBRE ELECCIÓN
Alergología	108	590
Angiología y C. Vascular	49	741
Aparato Digestivo	202	316
Cardiología	76	330
Cirugía General y del Ap. Digestivo	93	483
C. Maxilofacial	872	490
Dermatología	241	862
Endocrinología	63	344
Medicina interna	61	118
Nefrología	22	22
Neumología	69	111
Neurología	300	237
Oftalmología	226	667
Otorrinolaringología	130	617
Rehabilitación	65	187
Reumatología	98	405
Traumatología	223	1.030
Urología	531	190
TOTAL	3.429	7.740

Fuente: CMCAP
Decreto 51/2010, de 29 de julio, del Consejo de Gobierno, por el que se regula el ejercicio de la libertad de elección de médico de familia, pediatra y enfermero en Atención Primaria, y de hospital y médico en Atención Especializada en el Sistema Sanitario Público de la Comunidad de Madrid.



CASUÍSTICA (CMBD)

25 GRD MÉDICOS MÁS FRECUENTES

GRD	DESCRIPCIÓN	EPISODIOS	%	ESTANCIA MEDIA	PESO MEDIO
194	INSUFICIENCIA CARDIACA	719	7,44%	8,51	0,6689
139	OTRA NEUMONÍA	622	6,43%	5,82	0,6552
463	INFECCIONES DE RIÑÓN Y TRACTO URINARIO	476	4,92%	5,33	0,5660
137	INFECCIONES E INFLAMACIONES PULMONARES MAYORES	428	4,43%	6,24	0,9760
45	ACVA Y OCLUSIONES PRECEREBRALES CON INFARTO	325	3,36%	8,52	0,9352
720	SEPTICEMIA E INFECCIONES DISEMINADAS	317	3,28%	9,50	1,0991
140	ENFERMEDAD PULMONAR OBSTRUCTIVA CRÓNICA	312	3,23%	5,93	0,6934
144	ENFERMEDADES MISCELANEAS, SIGNOS Y SÍNTOMAS DE APARATO RESPIRATORIO	272	2,81%	5,29	0,7596
284	TRASTORNOS DEL TRACTO Y VESÍCULA BILIAR	207	2,14%	6,74	0,7924
53	CONVULSIONES	205	2,12%	4,29	0,6545
254	OTROS DIAGNÓSTICOS DEL APARATO DIGESTIVO	185	1,91%	5,21	0,6478
113	INFECCIONES DE VÍAS RESPIRATORIAS SUPERIORES	164	1,70%	6,37	0,5619
134	EMBOLISMO PULMONAR	158	1,63%	5,34	0,6774
469	DAÑO AGUDO DE RINÓN	141	1,46%	6,76	0,6540
240	NEOPLASIA MALIGNA DIGESTIVA	140	1,45%	8,28	0,9380
282	TRASTORNOS DE PÁNCREAS EXCEPTO NEOPLASIA MALIGNA	128	1,32%	6,93	0,6512
383	CELULITIS Y OTRAS INFECCIONES DE PIEL	126	1,30%	6,56	0,5691
44	HEMORRAGIA INTRACRANEAL	124	1,28%	10,77	1,2267
136	NEOPLASIAS RESPIRATORIAS	116	1,20%	8,31	0,9578
244	DIVERTICULITIS Y DIVERTICULOSIS	111	1,15%	6,89	0,5892
249	OTRAS GASTROENTERITIS, NÁUSEAS Y VÓMITOS	102	1,06%	6,21	0,5604
133	FALLO RESPIRATORIO	98	1,01%	7,22	0,7761
192	CATETERISMO CARDIACO POR OTRA CONDICIÓN NO CORONARIA	97	1,00%	6,24	1,1387
861	SIGNOS, SÍNTOMAS Y OTROS FACTORES QUE AFECTAN AL ESTADO DE SALUD	97	1,00%	6,79	0,6201
58	OTRAS ENFERMEDADES DEL SISTEMA NERVIOSO	90	0,93%	6,00	0,9433
SUBTOTAL		5.760	59,58%		
TOTAL GRDs MÉDICOS		9.667	100,00%	7,27	0,7912

Fuente: CMBD APR GRD 40

25 GRD QUIRÚRGICOS MÁS FRECUENTES

GRD	DESCRIPCIÓN	EPISODIOS	%	ESTANCIA MEDIA	PESO MEDIO
174	INTERVENCIONES CARDIACAS PERCUTÁNEAS CON IAM	248	4,03%	5,60	1,8091
308	REPARACIÓN DE FRACTURA DE CADERA Y FÉMUR	247	4,02%	10,19	1,3844
446	PROCEDIMIENTOS URETRALES Y TRANSURETRALES	211	3,43%	1,40	0,8026
21	CRANEOTOMÍA ABIERTA EXCEPTO POR TRAUMA	197	3,20%	14,30	2,6392
175	INTERVENCIONES CARDIACAS PERCUTÁNEAS SIN IAM	183	2,98%	2,86	1,9673
326	SUSTITUCIÓN ARTICULACIÓN RODILLA PROGRAMADA	178	2,89%	4,35	1,1149
315	PROCEDIMIENTOS SOBRE HOMBRO, CODO Y ANTEBRAZO EXC. SUSTITUCIÓN DE ARTICULACIÓN	170	2,76%	1,86	1,0526
163	PROCEDIMIENTOS SOBRE VÁLVULAS CARDIACAS SIN IAM O DIAGNÓSTICO PRINCIPAL COMPLEJO	146	2,37%	14,99	3,9806
231	PROCEDIMIENTOS MAYORES SOBRE INTESTINO GRUESO	145	2,36%	8,28	1,5826
30	PROCEDIMIENTOS VASCULARES PERCUTANEOS INTRACRANEALES Y EXTRACRANEALES	144	2,34%	9,56	2,8878
263	COLECISTECTOMÍA	144	2,34%	3,67	1,0593
171	IMPLANT. MARCAPASOS CARDIACO PERMANENTE SIN IAM, FALLO CARDIACO O SHOCK	140	2,28%	4,04	1,4752
313	PROCEDIMIENTOS SOBRE RODILLA Y PARTE INFERIOR DE LA PIERNA EXCEPTO PIE	135	2,19%	3,39	1,2200
234	APENDICECTOMÍA SIN DIAGNÓSTICO PRINCIPAL COMPLEJO	135	2,19%	1,90	0,8282
443	PROCEDIMIENTOS SOBRE RIÑÓN Y TRACTO URINARIO POR PROCESOS NO MALIGNOS	130	2,11%	3,22	1,1536
121	OTROS PROCEDIMIENTOS SOBRE APARATO RESPIRATORIO	120	1,95%	4,51	1,3669
98	OTROS PROCEDIMIENTOS SOBRE OÍDO, NARIZ, BOCA Y GARGANTA	117	1,90%	3,39	0,9081
228	PROCEDIMIENTOS SOBRE HERNIA INGUINAL, FEMORAL Y UMBILICAL	113	1,84%	1,47	0,8860
316	PROCEDIMIENTOS SOBRE MANO Y MUÑECA	107	1,74%	1,44	0,8157
323	SUSTITUCIÓN ARTICULACIÓN CADERA COMPLEJA O NO PROGRAMADA	104	1,69%	11,23	1,5672

GRD	DESCRIPCIÓN	EPISODIOS	%	ESTANCIA MEDIA	PESO MEDIO
304	PROCEDIMIENTOS DE FUSIÓN DORSAL Y LUMBAR EXCEPTO POR ESCOLIOSIS	101	1,64%	6,39	2,5227
404	PROCEDIMIENTOS SOBRE TIROIDES, PARATIROIDES Y TRACTO TIROGLOSO	98	1,59%	1,78	0,9819
230	PROCEDIMIENTOS MAYORES SOBRE INTESTINO DELGADO	96	1,56%	13,67	1,9905
181	PROCEDIMIENTOS ARTERIALES SOBRE EXTREMIDAD INFERIOR	93	1,51%	8,28	1,7275
182	OTROS PROCEDIMIENTOS VASCULARES PERIFÉRICOS	91	1,48%	5,64	2,0102
SUBTOTAL		3.593	58,41%		
TOTAL GRDs QUIRÚRGICOS		6.151	100,00%	7,07	1,7650

Fuente: CMBD APR GRD 40



25 GRD CON MAYOR CONSUMO DE RECURSOS

GRD	DESCRIPCIÓN	EPISODIOS	%	ESTANCIA MEDIA	PESO MEDIO
163	PROCEDIMIENTOS SOBRE VÁLVULAS CARDIACAS SIN IAM O DIAGNÓSTICO PRINCIPAL COMPLEJO	146	0,92%	14,99	3,9806
21	CRANEOTOMÍA ABIERTA EXCEPTO POR TRAUMA	197	1,25%	14,30	2,6392
4	TRAQUEOSTOMÍA CON VM 96+ HORAS CON PROCEDIMIENTO EXTENSIVO	37	0,23%	72,24	13,6345
194	INSUFICIENCIA CARDIACA	719	4,55%	8,51	0,6689
174	INTERVENCIONES CARDIACAS PERCUTÁNEAS CON IAM	248	1,57%	5,60	1,8091
137	INFECCIONES E INFLAMACIONES PULMONARES MAYORES	428	2,71%	6,24	0,9760
30	PROCEDIMIENTOS VASCULARES PERCUTANEOS INTRACRANEALES Y EXTRACRANEALES	144	0,91%	9,56	2,8878
139	OTRA NEUMONÍA	622	3,93%	5,82	0,6552
175	INTERVENCIONES CARDIACAS PERCUTÁNEAS SIN IAM	183	1,16%	2,86	1,9673
720	SEPTICEMIA E INFECCIONES DISEMINADAS	317	2,00%	9,50	1,0991
308	REPARACIÓN DE FRACTURA DE CADERA Y FÉMUR	247	1,56%	10,19	1,3844
45	ACVA Y OCLUSIONES PRECEREBRALES CON INFARTO	325	2,05%	8,52	0,9352
463	INFECCIONES DE RIÑÓN Y TRACTO URINARIO	476	3,01%	5,33	0,5660
304	PROCEDIMIENTOS DE FUSIÓN DORSAL Y LUMBAR EXCEPTO POR ESCOLIOSIS	101	0,64%	6,39	2,5227
183	PROCEDIMIENTOS CARDIACOS ESTRUCTURALES PERCUTANEOS	69	0,44%	7,48	3,6444
7	TRASPLANTE ALOGÉNICO DE MÉDULA ÓSEA	22	0,14%	49,82	10,4841
231	PROCEDIMIENTOS MAYORES SOBRE INTESTINO GRUESO	145	0,92%	8,28	1,5826
140	ENFERMEDAD PULMONAR OBSTRUCTIVA CRÓNICA	312	1,97%	5,93	0,6934
9	OXIGENACIÓN POR MEMBRANA EXTRACORPÓREA (ECMO)	17	0,11%	15,94	12,5177
144	ENFERMEDADES MISCELANEAS, SIGNOS Y SÍNTOMAS DE APARATO RESPIRATORIO	272	1,72%	5,29	0,7596
171	IMPLANT. MARCAPASOS CARDIACO PERMANENTE SIN IAM, FALLO CARDIACO O SHOCK	140	0,89%	4,04	1,4752
326	SUSTITUCIÓN ARTICULACIÓN RODILLA PROGRAMADA	178	1,13%	4,35	1,1149

GRD	DESCRIPCIÓN	EPISODIOS	%	ESTANCIA MEDIA	PESO MEDIO
169	PROCEDIMIENTOS ABDOMINALES VASCULARES MAYORES	70	0,44%	8,27	2,7594
230	PROCEDIMIENTOS MAYORES SOBRE INTESTINO DELGADO	96	0,61%	13,67	1,9905
182	OTROS PROCEDIMIENTOS VASCULARES PERIFÉRICOS	91	0,58%	5,64	2,0102
SUBTOTAL		5.602	35,42%		
TOTAL GRDs		15.818	100,00%	7,19	1,1699

Fuente: CMBD APR GRD 40



CONTINUIDAD ASISTENCIAL

Los decretos del Área Única y Libre Elección de la Comunidad de Madrid del año 2010, marcan un escenario en el que se hace imprescindible impulsar el establecimiento de una cultura de trabajo conjunto y organizado entre los diferentes ámbitos asistenciales.

La Continuidad Asistencial se entiende como un elemento esencial que añade valor a la asistencia sanitaria prestada en la Comunidad de Madrid, y como un elemento de garantía de una atención de calidad. De esta forma, se establecen acciones que refuerzan el vínculo, relación y compromiso entre la Atención Hospitalaria, la Atención Primaria y el entorno social en pacientes institucionalizados, permitiendo así una atención sanitaria continuada de los pacientes.

Se presentan las comisiones y grupos de trabajo paritarios entre ambos niveles asistenciales, en los que se ha estado trabajando durante el año 2024.

Comisiones

1. Grupo de Trabajo para la Continuidad Asistencial de casos complejos, derivación a Centros Hospitalarios de Media Estancia y valoración de los pacientes con Larga Estancia Hospitalaria (3 reuniones con acta / año).
2. Comisión de Sector Asistencial Dirección Asistencial Centro de Atención Primaria (DAC-AP) y Continuidad Asistencial del Hospital Universitario de La Princesa (CA-HULPR). (4 reuniones con acta/año).
3. Comisión de hospitales de la Dirección Asistencial Centro con la DAC- AP. Reuniones cuatrimestrales para revisión de objetivos (reuniones con acta/ año).
4. Comisión multidisciplinar de Continuidad Asistencial y unidades transversales de atención clínica: Unidad de Atención a Residencias (UAR), Unidad de Cuidados Paliativos Domiciliarios, Unidad de Geriátrica y Unidad de Hospitalización Domiciliaria (UHD). 1 reunión/ anual con acta.
5. Comisión multidisciplinar de Coordinación Asistencial de Continuidad de Cuidados DAC-AP y CA-HULPR. (4 reuniones con acta/año).
6. Grupo de trabajo multidisciplinar de Cuidados de Heridas Crónicas DAC-AP y CA-HULPR. (8 reuniones con acta/año).
7. Comisión Multidisciplinar COVID-19 del DAC-AP y CA-HULPR (1 reunión/ año)
8. Comisión de Coordinación y Seguimiento de la implantación de Proceso Asistencial Integrado (PAI) bajo el Grupo Director local del paciente crónico complejo (PCC), con las subcomisiones de EPOC (PAI-EPOC) e Insuficiencia cardíaca (PAI-ICC). (1 reunión/ año).
9. Comisión del dolor integrada multidisciplinar. (8 reuniones con acta/año).
10. Comisión multidisciplinar de Humanización de la asistencia sanitaria y calidad percibida DAC-AP y CA-HULPR. (6 reuniones con acta/año).

11. Grupo de trabajo en percepción del paciente e investigación cualitativa. (6 reuniones/año sin acta).
12. Comisión de Coordinación Asistencial en Farmacoterapia Hospital Universitario de la Princesa/Hospital Universitario Santa Cristina/ Dirección Asistencial Centro. (4 reuniones con acta/año).
13. Comisión Programa de Optimización del Uso de Antibióticos (PROA), en ámbito hospitalario y de Atención Primaria. (4 reuniones con acta/año).
14. Comisión de Tele dermatología DAC-AP y CA-HULPR. (2 reuniones/ año sin acta)
15. Comisión Subdirección de Continuidad Asistencial con las Direcciones de Continuidad Asistencial de la Comunidad de Madrid.
16. Grupo de trabajo para el seguimiento de suplementos nutricionales en el paciente institucionalizado (5 reuniones/ año con acta)
17. Grupo de trabajo de gestión y seguimiento de casos de larga estancia en equipo multidisciplinar (DCA, ECA, Trabajo Social, enfermería gestora de casos). Reuniones semanales durante todo el año
18. Grupo de trabajo en insuficiencia Cardíaca con AP. 1 reunión/ año
19. Grupo de trabajo en manejo del paciente anticoagulado de difícil control. 1 reunión/ año.
20. Grupo de trabajo en suelo pélvico con AP y Hospital Santa Cristina. 12 reuniones/ año.

Líneas de Trabajo

Se presentan las líneas de trabajo de Continuidad Asistencial trabajadas de forma unitaria y transversal con otros servicios y unidades hospitalarias y de Atención Primaria durante el año 2024.

1. Valoración, Análisis y Mejora continua del Protocolo de Seguimiento de pacientes en Atención Primaria y al Alta de Pacientes hospitalizados. % de seguimiento en los pacientes con NIA.
2. Valoración y análisis de áreas de mejora por Servicio Médico. Una vez detectadas, se realiza reunión de la Dirección de CA con los servicios implicados y se realiza una presentación por el Jefe de Servicio con sus unidades y principales problemas a mejorar en la comisión de Sector. Se presentan 2 servicios en cada Comisión de Sector, de manera que se garantiza la visita de 8 servicios hospitalarios a los Directores y Responsables de enfermería de los Centros de Salud del área básica del Hospital.
3. Seguimiento de informes realizados al alta hospitalarios y visualización en HORUS tanto médicos como de enfermería (incluye escala EVA, NORTON, DOWTON, 4AT, PLAN DE CUIDADOS) en los tres grupos: hospital, consultas externas y urgencias.

4. Potenciación y seguimiento de la eConsulta médica como herramienta de comunicación entre los especialistas de Atención Primaria y Atención Hospitalaria en las especialidades de: alergia, Angiología y cirugía vascular, digestivo, cirugía maxilofacial, cardiología, genética, vascular, digestivo, , cirugía general, dermatología, endocrinología, medicina interna, nefrología, neumología, urología, neurología, oftalmología, otorrinolaringología, psiquiatría, radiodiagnóstico, rehabilitación, reumatología, traumatología, unidad del dolor, hematología.
5. Potenciación de las eConsultas monográficas nuevas durante el año: farmacología clínica, genética, medicina preventiva, Insuficiencia cardíaca, hidrosadenitis supurativa y unidad del movimiento.
6. Potenciación de las consultas monográficas abiertas a A. Primaria: parálisis facial, riesgo cardiovascular, cardiofamiliares, disfagia.
7. Potenciación de las consultas multidisciplinares entre diferentes servicios con atención presencial como objetivo de procesos.
8. Potenciación y seguimiento de la eConsulta enfermería como herramienta de comunicación entre las enfermeras de práctica avanzada del hospital y atención primaria: neumología a domicilio, insuficiencia cardíaca, educación diabetológica, ostomías, herida crónica, enfermedad renal crónica avanzada, reumatología.
9. Seguimiento de la resolución en un tiempo inferior a 72 horas de las e-consultas, de 15 días de la Sospecha de Malignidad (SM), y de las valoraciones preferentes por especialista (VPE) a través de SCAE.
10. Seguimiento de los pacientes PAI EPOC y PAI IC al alta hospitalaria.
11. Puesta en marcha del protocolo de cura de herida en días no laborables tras alta hospitalaria.
12. Promover el uso de nuevas tecnologías entre los profesionales del Hospital y los pacientes. Potenciación de las consultas telemáticas a través de sistemas Zoom/Teams. 20 equipos funcionando permitiendo la relación directa entre paciente y profesional.
13. Promoción e incremento de la cultura de integración de las consultas telemáticas (ej.: telefónicas de primera visita en neurología, seguimiento de pacientes crónicos por enfermería).
14. Fortalecimiento de la comunicación entre Atención Primaria y Hospitalaria. Reuniones de los equipos directivos de todos los centros de salud del Área de Salud con el equipo de CA-HLPR, de forma presencial en cada uno de los centros cada 6 meses.
15. Creación de modelo de rotación de profesionales de AP en diferentes servicios y unidades hospitalarios.
16. Fortalecimiento de la comunicación con los 2 Centros de Salud Mental, con el objetivo de estrechar lazos y conocer los puntos de actuación para una mejora en la atención integral de los pacientes.

17. Seguimiento de los Protocolos de Criterios de Derivación en los Servicios de Neurología, cardiología, Digestivo, dermatología, urología puestos en marcha en el año 2023.

18. Puesta en marcha de piloto “diagnóstico precoz y derivación desde AP: proyecto Pro-BNP”. Primero con 3 centros de salud, después se incorporan 2 centros más y en diciembre la incorporación paulatina de todos hasta completar los 13 centros de salud, tras primer corte de análisis de datos con resultados óptimos.

19. Puesta en marcha de piloto “diagnostico precoz y derivación desde AP: proyecto calprotectina”. Primero con 3 centros de salud y en diciembre la incorporación paulatina de todos los centros ante, tras primer corte de análisis de datos con resultados óptimos.

20. Celebración de Jornadas y eventos entre ambos niveles asistenciales

a. Jornada de neumoaactualidad

b. Jornada de neuroactualidad

c. Jornada de Sostenibilidad y paciente respiratorio.

d. Curso de manejo del paciente con exposición HIV por practica de chemsex.

e. Curso de manejo del dolor y jornada puertas abiertas para pacientes.

21. Seguimiento de los indicadores en relación a los criterios de derivación a Unidad del Dolor, Geriatria y Continuidad Asistencial de centros socio sanitarios.

22. Seguimiento de la prescripción de dietas y suplementos nutricionales a los centros socio sanitarios del área con actualización de los informes nutricionales cada 6 meses.

a. Residencias con más de 100 camas: Servicio de Geriatria para mayores de 80 años y Servicio de Endocrinología para pacientes igual o menores de 80 años con compra conjunta desde el Hospital

b. Residencias con menos de 100 camas: Valoración y prescripción a través de MUP.

23. Seguimiento del proyecto de conciliación en medicación y antibioterapia en pacientes mayores de Medicina Interna y Geriatria coordinado con UHD y Hospital de día infecciosas.

24. Soporte en el proyecto piloto de derivación de pacientes directamente desde AP a centros de media estancia.

25. Seguimiento del proyecto en derivación de pacientes desde el Servicio de Urgencias del Hospital a la Unidad de Continuidad de Cuidados del Hospital Santa Cristina.

26. Seguimiento de Hospitalización a Domicilio. Análisis de la actividad realizada. Puesta en marcha de estudio de investigación. Reunión para establecer visita conjunta al alta de hospitalización, con AP en el domicilio del paciente.

27. Gestión de casos en los que ha precisado la intervención de la Continuidad Asistencial, con un total de 687 casos. Los servicios que han precisado mayor intervención de gestión de casos: 80 casos TRA, 16 casos DIG, 13 casos URO, 10 casos HEM, 17 casos ACV, 10 casos CCA, 20 casos CAR, 18 casos END, 21 casos CGD, 26 casos NRC, 69 casos NRL, 67 casos MIR.

a. En relación a la captación: 47 peticiones del médico de AP, 41 peticiones de la enfermera de AP, 22 por enfermera hospital, 77 por médico del hospital, 278 por Trabajo social.

b. En relación a tipo de petición: 49 derivación del caso a AP, 63 pacientes con gestión con otros hospitales, 84 casos a solicitud de AP, 272 por hospitales de media estancia).

c. En relación al tipo de consulta: 2 gestión de Curas, 2 resultados pruebas,

d. Agregación y optimización de consultas: 29

e. Continuidad de seguimiento y gestión del caso: 151

f. Derivación a un Referente Asistencial Clínico: 275

28. Gestión de pacientes complejos para la derivación a Hospitales de media estancia, con un total de 248.

29. Seguimiento y subsanación de errores en prescripción farmacológica con posibles interacciones, entre la Subdirección General de Farmacia de Atención Primaria-DCA y de CA-HULPR.

30. Análisis y gestión de derivación de pacientes a otros centros de la Comunidad de Madrid para la adecuación de espacios e implementación del equipamiento del Plan INVEAT en el Hospital Universitario de La Princesa.

31. Seguimiento semanal de cuadro de mando con monitorización de eConsultas, consultas telefónicas, telemedicina y porcentaje de pacientes procedentes de Atención Primaria.

32. Análisis y puntos de mejora para controlar la demanda en primeras visitas procedente de Atención Primaria, así como, puesta en marcha de planes de mejora en las consultas de las diferentes especialidades hospitalarias para la reducción de la atención en primera visita.

33. Seguimiento semanal con el coordinador de Atención al Paciente en relación a las reclamaciones relacionadas con problemas en la continuidad asistencial.

34. Mejorar las rutas asistenciales de pacientes procedentes de otros centros para realización de pruebas diagnósticas o terapéuticas complementarias.

35. Actualización de Cartera de Servicio de Radiodiagnóstico, incluidos los procesos ofertados a Atención Primaria.

36. Mejorar las rutas asistenciales para la derivación de pacientes a la Unidad de Cuidados Intensivos procedentes de otros centros.

37. Mejorar las rutas asistenciales de pacientes con enfermedades poco frecuentes.

38. Mejora del rendimiento del PET-TC en la Alianza Estratégica con el Hospital General Universitario Gregorio Marañón.
39. Gestión de Alianzas Estratégicas con Hospital Universitario Santa Cristina, Hospital Universitario Príncipe de Asturias y Hospital Infantil Universitario Niño Jesús.
40. Seguimiento de los circuitos de la recepción de muestras desde AP y seguimiento de los resultados de las peticiones realizadas a análisis clínicos y anatomía patológica.
41. Seguimiento del proceso de solicitud del material hospitalario a través del Anexo II.
42. Seguimiento y actualización de los profesionales de otros Centros Hospitalarios y de Atención Primaria anexos al HLPR de nuestra área básica de salud, y de referencia, con un perfil consultor en la Historia clínica electrónica.
43. Optimización de citaciones en pacientes derivados a centros de media estancia, centros sociosanitarios.
44. Seguimiento en la Mejora de la seguridad y etiquetado de muestras de Atención Primaria con el laboratorio de Análisis Clínicos. Incorporación durante el año de sensores de temperatura en las neveras con tracking (obtenida la acreditación de la unidad de análisis clínicos como mejor unidad de laboratorio en Madrid)
45. Apertura de agenda de Unidad de Asma para Atención Primaria.
46. Se han realizado sesiones y reuniones con el total de servicios del Hospital en las que se abordan proyectos transversales con Continuidad Asistencial.
47. Se han realizado sesiones y reuniones a profesionales de Atención Primaria: CAR, MIR, DIG, DERMA.
48. Desarrollo de artículos de investigación para divulgación científica con resultados de la Unidad de neurociencias en confort del paciente, premios a mejor comunicación oral polisomnografía por enfermería en Continuidad asistencial (congreso ANDE) poligrafía.
49. Talleres de formación para el manejo de HCIS dirigido a profesional médico y de enfermería de los Centros de Salud.
50. Talleres de formación para el manejo de módulo SIPE dirigido a profesional médico y de enfermería de los Centros de Salud.

CUIDADOS

La Dirección de Enfermería, en el ejercicio 2024, reafirmamos nuestro compromiso con el desarrollo y la evolución de la profesión, impulsando cuatro pilares fundamentales: la Enfermería de Práctica Avanzada (EPA), la investigación, la normalización de la práctica clínica y la integración de la voz del paciente en el diseño y evaluación de los cuidados.

En la dimensión de la seguridad del paciente trabajamos activamente en la implementación de estrategias que garanticen prácticas seguras y fomenten una cultura de seguridad en todas las unidades asistenciales.

Seguimos impulsamos el desarrollo del Plan de Fragilidad, consolidando y ampliando la implantación de proyectos en todas las áreas asistenciales.

Planes de cuidados estandarizados

Se han revisado y actualizado todos los protocolos ligados a las reacreditación de los CSUR “Cirugía de los Trastornos del Movimiento” y “Neuromodulación cerebral y medular del dolor neuropático refractario en adultos”, así como del nuevo CSUR “proceso POEM en acalasia primaria tipo III”

Todos los planes de cuidados y protocolos revisados se han actualizado incorporando las necesidades y expectativas del paciente.

- Elaboración de tres nuevos planes de cuidados:
 - Plan de cuidados estandarizado de paciente con nutrición enteral
 - Plan de cuidados estandarizado de pacientes con adecuación de esfuerzo terapéutico.
 - Plan de Cuidados estandarizado paciente traqueostomizado
 - Plan de Cuidados estandarizado para pacientes en aislamiento
 - Plan de Cuidados estandarizado de detección y prevención del delirium

Mejora de los registros de enfermería

Durante el año 2024, se ha llevado a cabo la revisión y actualización de las 87 recomendaciones al alta activas en la base de datos del sistema HCIS. Como parte de esta mejora, se ha incorporado un código QR en cada una de ellas, facilitando así el acceso directo de pacientes y/o familiares a contenidos de la Escuela Madrileña de Salud.

- Localizadores y configuraciones para facilitar la gestión eficiente de los pacientes:
 - Se han creado localizadores específicos para el seguimiento de las escalas de valoración de los pacientes como son “Pacientes sin escala 4AT registrada” y “Pacientes sin EVA en mi unidad”

- Se ha configurado un nuevo localizador y formulario destinado al circuito de llamadas postquirúrgicas a las 24 horas para pacientes intervenidos en Cirugía Mayor Ambulatoria (CMA).
- Registros para mejorar el seguimiento de pacientes y continuidad asistencial.
 - Diseño e implantación de un nuevo mapa asistencial para una nueva unidad de hospitalización con 16 camas individuales.
 - Desarrollo e implantación de un formulario abreviado específico para el registro del Listado de Verificación Quirúrgica (LVQ) en pacientes ambulatorios

Proceso de integración voluntaria como enfermeros especialistas

Durante el Año 2024 no se ha producido ninguna consolidación resultado de Procesos de Integración Voluntaria como Enfermeros Especialistas.

La enfermera gestora de casos

- Derivación eficiente a centros de media estancia. Se gestiona la derivación a centros de media estancia de 272 casos pacientes.
- Mejora del proceso. Revisión cuantitativa y cualitativa semanal del Informe de Continuidad de Cuidos al alta para mejorar el seguimiento de pacientes y continuidad asistencial. Identificación de planes de cuidados con taxonomía NANDA/NOC/NIC, escala EVA, NORTON y DOWNTON e informes subidos a Horus en menos de 24h.
- Gestión de casos relacionados con la continuidad asistencial: 415 pacientes
 - Relacionado con continuidad asistencial con otros hospitales: 63 pacientes
 - Relacionado con la derivación de pacientes por EPA a AP: 49 pacientes.
 - Relacionado con seguimiento compartido entre AH y AP: 133 pacientes de Área y 25 de otros centros.
 - Relacionado con continuidad asistencial con centros sociosanitarios: 7 pacientes.
 - Relacionado con la gestión de material hospitalario: 24 pacientes
 - Relacionado con envío de medicación a domicilio: 4 pacientes
 - Relacionado con gestión de curas: 45 pacientes.
 - Relacionado con gestión de material: 28 pacientes.
 - Relacionado con gestión de consultas: 29 pacientes.
 - Relacionado con resultado de pruebas: 8 pacientes.

Actividades vinculadas a la Enfermería de Práctica Avanzada

- Se implementa la figura de enfermera de practica avanzada en dos nuevos procesos. Además, para el mejor seguimiento y análisis de la actividad realizada, se han elaborado agendas, prestaciones y registros específicos.



- EPA en sueño y VMNI
 - Enfermera de Hemovigilancia
- Coordinación con nivel sociosanitario a través de enfermero de practica avanzada en geriatría.
 - Gestión de los pacientes institucionalizados con necesidad de suplementación oral.
 - Gestión de material hospitalario para evitación asistencia en urgencias.
 - Gestión dispositivos nutrición enteral para evitación asistencia Urgencias.
- Implantación de una nueva interconsulta de enfermería bajo la denominación "Asistencia ventilatoria: educación a pacientes en el uso de CPAP y BIPAP".
- Actividad eConsultas enfermería: 115 eConsultas con respuesta en menos de 48 horas.
 - eConsulta Educación Diabetológica: 56
 - eConsulta Herida crónica: 34
 - eConsulta ostomías: 20
 - eConsulta ERCA: 1
 - eConsulta PAPER: 1
- Actividad consulta Enfermería Práctica Clínica Avanzada
 - Enfermería Ostomías: 1792 consultas
 - Enfermería en Incontinencia fecal: 511 consultas
 - Enfermería en Herida Crónica: 2402 consultas
 - Enfermería en Anestesia: 2106 consultas
 - Enfermería Dermatología: 5172 consultas
 - Enfermería en EII: 1581 consultas
 - Enfermería Insuficiencia cardiaca: 2921 consultas
 - Enfermería ERCA: 982 consultas
 - Enfermería Diálisis Peritoneal: 2273 consultas
 - Enfermería en Hemodiálisis Domiciliaria: 55 consultas
 - Enfermería Unidad de Diabetes y Endocrino: 5596 consultas
 - Enfermería de Nutrición: 1385 atenciones
 - Enfermería en Salud Mental (Hospital y CSM): 8108 consultas
 - Enfermería de Geriatría: 1295 consultas
 - Enfermería PAPER: 3871 consultas de las cuales 446 fueron visitas domiciliarias.
 - Enfermería Fibrosis quística: 825 consultas
 - Enfermería Fibrosis pulmonar: 1110 consultas

- Enfermería tabaquismo: 121 consultas
- Enfermería adaptación a la BIPAP: 380 consultas
- Enfermería EPOC: 342 consultas
- Autocuidado respiratorio: 275 consultas
- Enfermería en Oncología Radioterapia: 3109 consultas
- Enfermería del Trabajo: 3805 consultas
- Enfermería en Psiquiatría de Enlace: 130 consultas
- Enfermería en Reumatología: 2483 consultas
- Enfermería del Dolor: 525 consultas

Investigación e Innovación en Cuidados

Proyectos de investigación e innovación en marcha

- Línea de Investigación Enfermera en Cuidados de la Salud – Instituto de Investigación Princesa (IIS-Princesa)

El 5 de diciembre de 2024, el Comité Científico Interno (CCI) aprobó la creación de la Línea de Investigación Enfermera en Cuidados de la Salud, ratificada posteriormente por el Consejo Rector del IIS-Princesa el 16 de diciembre. Esta nueva línea se integra en la estructura de investigación del Instituto, organizada en cinco áreas estratégicas, entre las cuales destaca el área de Salud Pública e Investigación en Cuidados, alineada con las prioridades del Instituto de Salud Carlos III (ISCIII).

Actualmente, la línea de investigación cuenta con dos grupos asociados:

- Grupo Asociado 7: Investigación en cuidados de la cronicidad, fisioterapia y calidad de vida.
 - Grupo Asociado 8: Innovación e investigación en cuidados de pacientes críticos, con un enfoque en la integración de inteligencia artificial y tecnologías aplicadas a la salud.
- Proyecto Nacional "Nursing Research Challenge" (NRC) 2024-2028. El Hospital Universitario de la Princesa ha sido seleccionado para participar en el proyecto nacional Nursing Research Challenge (NRC) durante el periodo 2024-2028. Esta iniciativa, enfocada en la innovación y la gestión del conocimiento, tiene como objetivo impulsar la investigación en enfermería dentro de las organizaciones sanitarias y sociosanitarias.

En 2024, se ha remitido la memoria detallada sobre el estado y desarrollo de las acciones comprometidas en esta primera fase del proyecto, estando iniciadas el 100% de las mismas. Cabe destacar:

- la creación de una plataforma web para tener un mapa del perfil investigador de todos los profesionales de la Dirección de Enfermería.
- Identificación de 6 enfermer@s consultor@s y referentes
- Creación de un repositorio web con herramientas, guías y enlaces a bases de datos y revistas científicas.

- Proyecto “SUMAMOS EXCELENCIA”. El Servicio de Cirugía Mayor Ambulatoria (CMA) ha sido seleccionado para participar en la convocatoria 2024-2025 del proyecto Sumamos Excelencia, una iniciativa dirigida a promover la mejora de la práctica clínica basada en la evidencia y la excelencia en los cuidados. Como parte de su participación, la unidad ha implementado recomendaciones para la valoración y manejo del dolor, así como prácticas de higiene de manos, reforzando su compromiso con la seguridad y calidad asistencial.
- Proyecto “KABION CONNECT” – en colaboración con Fresenius Kabi. Desde junio de 2023, el Hospital de Día Oncohematológico trabaja en colaboración con Fresenius Kabi en el desarrollo de Kabion Connect, una solución tecnológica integral diseñada para mejorar la seguridad en la administración de medicamentos. Este innovador sistema busca minimizar errores en la preparación y dispensación, garantizar una trazabilidad completa y optimizar los procesos asistenciales en un entorno altamente especializado.
- Proyecto “CALMA” – en colaboración con la Universidad Complutense de Madrid. Este proyecto tiene como objetivo analizar el impacto del ruido hospitalario en el confort y la recuperación de los pacientes. Durante 2024, se han recopilado y analizado datos procedentes de dos sonógrafos instalados en la Unidad de Ictus, con el fin de correlacionar los niveles de ruido ambiental con variables hemodinámicas registradas en los monitores de los pacientes.
- Desarrollo de un dispositivo para la medición de la presión intraabdominal – en colaboración con la Universidad Pontificia Comillas. En 2024 se ha iniciado el diseño de un dispositivo innovador para la medición no invasiva de la presión intraabdominal en pacientes críticos, con el objetivo de mejorar el monitoreo y la prevención de complicaciones asociadas.

Otras actividades investigadoras

- Realización de la III Jornada Científica de la Dirección de Enfermería el 24 de octubre de 2024.
 - Apoyo metodológico en proyectos de investigación de enfermería: 42 estudios de investigación
 - Publicaciones en revistas científicas: 5
 - Proyectos de investigación multicéntricos: 2
 - Proyectos de investigación: 6
 - Comunicaciones formato oral y poster a congreso: 30
 - Comunicaciones formato oral a congreso: 30
 - Proyectos presentados a convocatorias públicas: 1
 - Trabajos premiados: 7

Premios y reconocimientos recibidos en profesionales de enfermería:

- Primer premio a la mejor comunicación oral en el 17º Congreso de Asociación nacional de enfermería coordinadora de recursos materiales (ANECORM) con el trabajo titulado *“Impacto biopsicosocial y económico de la implantación del esfínter uretral artificial en mujeres con incontinencia urinaria severa y refractaria”*
- Finalistas en los Premios Enfermería en Desarrollo 2024: Las enfermeras M.^a Teresa Andrino Llorente y Vanesa Pardo Vicastillo, pertenecientes a la Unidad de

Hemodiálisis, fueron seleccionadas como finalistas en la categoría de *"Calidad Percibida"* por el estudio titulado *"Impacto del estreñimiento en la calidad de vida percibida de las personas en hemodiálisis: proyecto multicéntrico"*.

- Finalistas en los III edición Premios de investigación del Consejo General de Enfermería 2024 (CGE). Categoría de "Ámbito Hospitalario" Blanca Collado González, por el proyecto *"Cultura de seguridad de los profesionales sanitarios de las urgencias pediátricas: estudio multicéntrico"*
- Primer premio en el XV Premio Nacional de Enfermería Juan Ciudad de Granada: Blanca Collado González, enfermera del Servicio de Urgencias, por el proyecto *"Cultura de seguridad de los profesionales sanitarios de las urgencias pediátricas: estudio multicéntrico"*
- Segundo premio a la mejor comunicación oral en el XLIX Congreso Nacional de la Sociedad Española de Enfermería Intensiva y Unidades Coronarias (SEEIUC). Comunicación titulada *"Comprobación del correcto posicionamiento de la sonda nasogástrica mediante ecografía realizada por la enfermera: estudio piloto"*.
- Finalistas en los VIII Premios de Investigación del Colegio Oficial de Enfermería de Madrid (CODEM) 2024: Isabel Montero Centeno, enfermera en la unidad de intervencionismo con el trabajo titulado *"Calidad percibida en pacientes sometidos a coronariografía"*, y Graciela Álvarez García, enfermera de la consulta de ERCA con el trabajo titulado *"Influencia de la intervención enfermera de práctica avanzada en las personas con enfermedad renal crónica"*.

Experiencias con grupos de pacientes, el paciente experto

En los grupos de psicoterapia de la Unidad de Psiquiatría, que se llevan a cabo de lunes a viernes, los pacientes participan de forma espontánea o guiada por los profesionales. Entre ellos, los pacientes expertos, con estancias frecuentes o prolongadas en la unidad, comparten su testimonio sobre la enfermedad y su experiencia, contribuyendo a facilitar la adaptación al entorno, potenciar el apoyo entre pares, mejorar la adherencia al tratamiento, promover la autonomía y empoderamiento aportar y fortalecer la confianza en el equipo sanitario.

Además, sus vivencias y experiencias se recogen en material audiovisual, utilizado para la formación de alumnos de medicina y en diversos cursos de postgrado impartidos por el servicio.

FISIOTERAPIA

Durante el ejercicio 2024 la Unidad de Fisioterapia y Logopedia del H.U. de La Princesa ha prestado atención directa a pacientes ingresados y ambulatorios dentro de las diferentes modalidades de la Cartera de Servicios ofertada.

Sesiones Totales: 41.746

Sesiones realizadas en pacientes ambulatorios: 24.719



Sesiones realizadas en Hospitalizados: 17.027

Pacientes hospitalizados incluidos a tratamiento de fisioterapia-logopedia: 1.994

Pacientes hospitalizados en “Movimiento es salud”: 632

Pacientes ambulantes incluidos a tratamiento: 1.919

Cartera de Servicios de Fisioterapia

Pacientes Hospitalizados

- Fisioterapia en paciente crítico
- Fisioterapia en el paciente Neurológico (médico y post quirúrgico)
- Prevención del síndrome de inmovilidad en el paciente hospitalizado
- Fisioterapia en paciente de cirugía ortopédica de prótesis de rodilla
- Fisioterapia en la cirugía ortopedia de la fractura y la prótesis de cadera
- Fisioterapia precoz en los procesos protocolizados quirúrgicos de Cirugía de Tórax
Cirugía Cardíaca, Cirugía Bariátrica

Pacientes Ambulantes

- Fisioterapia para Patología Neurológica: Tratamientos individuales y entrenamiento al esfuerzo en Pacientes con Esclerosis Múltiple
- Fisioterapia para el Linfedema: tratamientos individuales
- Fisioterapia para Patología Musculo Esquelética: tratamientos individuales, Escuela de espalda, grupos de patologías más frecuentes (Hombro, rodilla, mano, columna cervical y lumbar).
- Fisioterapia para Patología Respiratoria: Tratamientos individuales, Grupos de fisioterapia respiratoria y Reentrenamiento al esfuerzo en grupo e individual en pacientes con patología respiratoria
- Fisioterapia en el Síndrome de Dolor Miofascial: Tratamiento conservador e invasivo
- Fisioterapia en Suelo Pélvico

Cartera de Servicios de Logopedia

Pacientes incluidos a tratamiento por el médico Rehabilitador como respuesta al Parte Interconsulta (PIC) solicitado desde cualquier servicio:

- Logopedia en paciente con Disfagia
- Logopedia en paciente con Afasia



- Logopedia en paciente con Disartria

Pacientes Ambulantes

- Logopedia en el Implante Coclear
- Logopedia en las Afasias
- Logopedia en la Disfagia
- Logopedia en las Disfonías- Reeducción de la Voz

Actualización de Protocolos y Procedimientos de Fisioterapia

A lo largo del 2024 se han actualizado:

- Protocolo de Movimiento Salud
- Protocolo de Cirugía Cardíaca
- Procedimiento de Hombro

Se ha desarrollado e implantado un “Manual de Acogida al Profesional de la Unidad de Fisioterapia y Logopedia”.

Dentro del plan de Atención Integral a la Fragilidad y Promoción de la Longevidad Saludable en Personas Mayores como Continuidad Asistencial y en colaboración en Medicina Interna se han desarrollado las recomendaciones al alta en formato QR pendiente de su inclusión en el informe de alta de Enfermería.

Colaboraciones:

Desde la Unidad se han realizado colaboraciones con otros Servicios como la “Escuela de Familiares de UCI”, Taller en la Sala de “Lecturaterapia”.

Proyectos:

- “Protocolo de Ensayo Clínico: Resultados funcionales en equilibrio de un programa de rehabilitación grupal con plataforma Balance Board (WiiFit®) en Enfermedad de Parkinson”
- “Proyecto de Investigación: Impacto de la Fisioterapia en la Salud Emocional de Pacientes que cursan ingreso en una Unidad de Hospitalización”
- Finaliza el periodo 2024 con el inicio de un nuevo proyecto en colaboración con Medicina Interna y Psiquiatría desde la base de la Humanización y la colaboración entre pacientes.

Premios y reconocimientos recibidos en profesionales de Fisioterapia:

- Finalista en el I Concurso de Belenes HUP. Diciembre 2024



- II Concurso de Fotografía Escenas Humanas del Programa de Humanización del HUP
- Premio al Mejor Proyecto de Humanización “Princesa Excelente” 2024: “Impacto de la Fisioterapia en la Salud Emocional de pacientes que cursan ingreso en una Unidad de Hospitalización”

ÁREAS DE SOPORTE Y ACTIVIDAD

Alimentación

Existen dos cocinas diferenciadas que alimentan a los diferentes grupos de personas en el hospital:

- Cocina del hospital:** Encargada de suministrar las adecuadas dietas a cada uno de los pacientes en el hospital en todos los turnos (desayuno, comida y cena, así como las medias mañanas y/o meriendas que fueran necesarias). Además, todas son de elaboración propia por el servicio de pinches y cocineros del hospital. Cabe destacar la organización del concurso de navidad de cocina intrahospitalaria.

HOSPITAL DE LA PRINCESA					
Servicio de Alimentación Cocina Hospital					
Inicio: 01/ene/2024 - Fin: 31/dic/2024					
DIETA	DESAYUNO	COMIDA	MERIENDA	CENA	TOTAL
B0 - DIETA DE URGENCIAS	151	126	116	127	520
B1 - MENU OPCIONAL	29906	30616	28286	27729	116537
B2 - OVOLACTOVEGETARIANA	358	376	357	362	1453
B3 - BASAL MUSULMAN	469	490	458	455	1872
C10 - BASAL F. DEGLUCION	5166	5271	5104	4979	20520
C10D - DIABET. F.DEGLUCION	3526	3556	3501	3394	13977
C11 - BASAL F.MASTICACION	4041	4107	4021	3946	16115
C1B - BEBER 1600KCAL	87	87	87	91	352
C2B - BEBER 2000KCAL	16	16	19	16	67
C5 - SEMILÍQUIDA FRIA	693	690	635	655	2673
C6 - BASAL TRITURADA	3435	3572	3524	3451	13982
C7 - BASAL TR PASTOSA	3675	3839	3820	3688	15022
C7D - TR PASTOSA DIABET.	1863	1926	1899	1855	7543
C8 - BASAL TODO TR,6 TOM	3912	4096	4107	3926	16041
C8D - DIAB.TODO TR 1600 K	1865	1916	1923	1862	7566
C9 - BASAL SEMISOLIDA	819	871	873	844	3407
C9D - DIABETICA SEMISOLIDA	352	359	370	362	1443
D10 - FIBROSIS QUISTICA	13	19	11	13	56
D11 - RICA RESIDUO 2300	41	48	46	43	178
D11D - RICA RESIDUO DIABET.	26	29	29	27	111



DIETA	DESAYUNO	COMIDA	MERIENDA	CENA	TOTAL
D1F1 - OVOLACTOFARI. F 1	14	10	14	14	52
D1F2 - OVOLACTOFARI. F 2	34	38	34	33	139
D2 - F.DIGESTION MASTIC.	3629	3765	3525	3568	14487
D2D - F.DIGESTION DIABET.	1518	1547	1501	1465	6022
D2TR - F.DIGESTION TRIT.	380	417	417	394	1608
D2TRD - F.DIGESTION TR.DIAB	297	322	312	302	1233
D3 - ASTRINGENTE	1975	2034	2001	1937	7947
D3D - ASTRINGENTE DIABET.	585	595	590	580	2350
D3TR - ASTRINGENTE TRIT.	362	362	364	342	1430
D3TRD - ASTRINGENTE TR.DIAB	223	226	221	218	888
D4CF0 - TOL. DIG. BAJA F0	650	687	1329	678	3344
D4CF1 - TOL. DIG. BAJA F1	1943	1683	1789	1829	7244
D4CF2 - TOL. DIG. BAJA F2	1139	1202	1124	1122	4587
D4CF3 - TOL. DIG. BAJA F3	579	621	587	584	2371
D4CF4 - TOL. DIG. BAJA F4	1391	1483	1456	2050	6380
D4GF0 - TOL. GASTRODUO F0	167	162	230	161	720
D4GF1 - TOL. GASTRODUO F1	343	354	396	366	1459
D4GF2 - TOL. GASTRODUO F2	230	271	248	242	991
D4GF3 - TOL. GASTRODUO F3	140	146	153	143	582
D4GF4 - TOL. GASTRODUO F4	206	231	209	276	922
D5F0 - TOL. POST.PANC F0	12	12	21	15	60
D5F1 - TOL. POST.PANC F1	118	134	143	121	516
D5F2 - TOL. POST.PANC F2	100	119	114	107	440
D5F3 - TOL. POST.PANC F3	55	68	64	60	247
D5F4 - TOL. POST.PANC F4	117	134	129	128	509
D5F5 - TOL. POST.PANC F5	18	20	22	22	82
D7 - BAJA GRASAS BILIOPA	1505	1585	1522	1485	6097
D7D - BILIOPANCREAT DIAB.	741	777	754	734	3006
D7TR - BILIOPANCREATICA TR	162	169	171	172	674
D7TRD - BILIOPANC. TR. DIAB	101	103	102	101	407
D8 - HEPATOPATIA ENCEF.	51	51	52	45	199

DIETA	DESAYUNO	COMIDA	MERIENDA	CENA	TOTAL
D8D - HEPATOP. ENCEF.DIAB	15	15	14	14	58
D8TR - HEPATOP. ENCEF. TR	74	72	74	75	295
D8TRD - HEPATOP. TRIT.DIAB.	10	11	9	10	40
D9 - EXENTA EN GLUTEN	594	611	583	578	2366
M1 - BAJA GRASAS SAT-COL	2688	2746	2653	2638	10725
M10 - DIABETICO 1000K	21	23	17	21	82
M12 - BAJA EN PURINAS	7	6	7	7	27
M1TR - BAJA GR.SAT-COL TR	52	55	54	53	214
M3 - DIABETICO 2300K	11457	1165	1145	1121	4588
M5 - DIABETICO 1800K	5409	5538	5356	5286	21589
M6 - DIAB.1800K F.MASTIC	1607	1638	1605	1575	6425
M7 - DIABETICO 1500K	1912	1952	1877	1827	7568
M8 - DIAB.1500K F.MASTIC	1039	1064	1041	1021	4165
M8TR - DIAB.1500K TRITURAD	943	957	964	922	3786
M9 - DIABETICO 1300K	62	65	66	58	251
N1 - I.RENAL S/ DIALISIS	639	647	661	642	2589
N1D - I.RENAL S/DIAL.DIAB	689	694	685	671	2739
N1TR - I.RENAL S/DIAL.TRIT	63	64	60	62	249
N1TRD - I.RENAL S/DI.TR DIA	80	84	83	82	329
N2 - DIALISIS BASAL	432	433	428	426	1719
N2D - DIALISIS DIABETICO	542	557	558	541	2198
N2TR - DIALISIS BASAL TR	50	48	47	20	197
N2TRD - DIALISIS DIABET. TR	21	19	17	18	75
O1 - LIBRE SIN CRUDOS	4632	4658	4636	4544	18470
O2 - LIBRE ELECCION	4415	4541	4541	4379	17876
P1 - EXPLO.RADIOL- ECOGRF	159	179	194	194	726
P2 - LIQUIDOS S/RESIDUOS	480	498	446	415	1839
R1 - EPOC- BRONQUIT.1700K	2	2	2	0	6
R2 - EPOC-ENFISEMA 1900K	9	7	6	7	29
TOTAL	107.003	109.687	106.609	104.349	427.648

- **Cocina de personal y Público:** Donde ambos grupos de personas pueden encontrar diferentes menús y servicios para dar salida a sus necesidades alimenticias.

Lavandería:

El Servicio de lavandería del hospital y centros asociados se encuentra subcontratado a una tercera empresa mediante contrato centralizado, la empresa en cuestión es ILUNION LAVANDERÍAS, S.A.

- Ropa sucia tratada: 821.582,60 kg
- Ropa limpia entregada: 798.191,40 kg

Limpieza:

La empresa adjudicataria del contrato de limpieza del Hospital mediante contrato centralizado es SERVEO SERVICIOS S.A.

	CRÍTICAS	SEMI-CRÍTICAS	GENERALES
HOSPITAL	8.319,88	29.650,74	37.604,08
CEP	202	1.544	5.064
CSM	0	0	1.015,1

Seguridad y vigilancia:

La empresa encargada de la seguridad del centro y sus trabajadores en el Hospital y centros adscritos en la actualidad, es ALERTA Y CONTROL adjudicada mediante P.A. SER 09/2023.

El Hospital tiene una superficie de 68.621 m², y para su vigilancia cuenta con la presencia de 4 vigilantes desde las 7:00 a las 23:00 horas, (y un refuerzo en días laborables de 2 vigilantes más desde las 7:30 hasta las 15:30 horas), siendo 3 vigilantes, desde las 23:00 a las 7:00 horas.

El Centro de Especialidades cuenta con un vigilante de seguridad de lunes a viernes en horario de 7:30 a 21:30 horas.

Además, tanto el Centro de Especialidades sito en Dr. Esquerdo 45, como en el Centro de Salud Mental de Chamartín ubicado en Marqués de Ahumada 11, en los horarios en los que estos permanecen cerrados, los vigilantes de seguridad tienen conectadas las distintas alarmas a su Central Receptora, así como la custodia de llaves, y el servicio de acudir si se produce alguna incidencia.

Electromedicina:

La empresa IBERMAN es la adjudicataria de todos los mantenimientos preventivos y correctivos de los equipos electro-médicos, transporte neumático de documentos y muestras, usados en el Hospital Universitario de La Princesa, centros de especialidades y de salud mental dependientes de éste. No vinculados a empresas especializadas debido a la complejidad técnica de los mismos.

Servicios Técnicos

El Departamento de Ingeniería-Mantenimiento del HULP está compuesto por 4 trabajadores en jornada completa y una secretaria dedicada, un ingeniero dedicado mayoritariamente al contrato de electromedicina, el segundo al contrato de mantenimiento del hospital y ascensores y los otros dos a las nuevas obras y documentación administrativa y técnica en el Hospital y sus centros asociados.

Régimen jurídico:

La Asesoría Jurídica del Hospital Universitario de La Princesa desarrolla sus funciones en distintos ámbitos. En este sentido, entre otras tareas, informa recursos presentados por los profesionales del Hospital en materia de recursos humanos; presta asesoramiento en la tramitación de expedientes informativos, disciplinarios y conflictos internos; gestiona las peticiones de informes en las reclamaciones de responsabilidad patrimonial, así como en otras reclamaciones presentadas por pacientes y familiares relacionadas con la protección de datos o el trato personal; gestiona las diligencias y oficios de los órganos judiciales y de las FFCCSSEE; y asesora diariamente a la Dirección Gerencia respecto a diferentes cuestiones y situaciones conflictivas. Por último, el asesor jurídico también es miembro del Comité de Seguridad y Salud del Hospital.

En cuanto a las actuaciones durante el año 2024, se ha consolidado la utilización de plataformas como *Inside* para el envío de documentación con los Juzgados y Tribunales, que comenzó a emplearse en el año 2023.

Uno de los objetivos desarrollados en 2024 ha sido difundir entre los profesionales el protocolo para las situaciones conflictivas con pacientes y usuarios, para lo cual se ha realizado un curso dirigido a los trabajadores del centro, a fin de que conocieran la manera de proceder y el cauce que deben seguir en el Hospital cuando suceden estos incidentes. También se ha procedido a revisar y actualizar algunos de los protocolos existentes en el Hospital.

Por otra parte, durante el año 2024 se han recibido numerosas reclamaciones en materia de pagas extraordinarias, por lo que se han elaborado nuevos archivos y bases de datos, a fin de tener un acceso más eficiente a la información, y agilizar la tramitación e intercambio de documentación con otras unidades administrativas del SERMAS.

Finalmente, cabe recordar que uno de los objetivos de los años 2022 y 2023 fue que los profesionales del Hospital tuvieran un mayor conocimiento sobre las implicaciones legales de su actuación en el SERMAS, para lo cual se impartió un curso sobre normativa en materia de RRHH. Este curso se ha mantenido durante el año 2024.

Sistemas y Tecnología de la Información:

Las aplicaciones más importantes son:

- ASTARE, CES, CESTRACK, CIBELES, CISEMADRID, DEPRECAM, EREG, FARMATOOLS, FARMAWEB, DIETOOLS, HORUS, HCIS, HP-HIS GESTIÓN,



MANTENIMIENTO, NEXUS, HYGEIA, META4, GPT, PERMISOS Y GUARDIAS, FORMACION, MODULAB-GOLD, NOSTRADAMUS, ENDOBASE, RIS/PACS, XCELERA, ENDOBASE, OXITER, E-PROGESA, VITROPATH, PORTAL DEL EMPLEADO, PREVENCIÓN DE RIESGOS LABORALES, ATENCION AL PACIENTE, PREVECOLON, RULEQ, SAP PRESUPUESTARIA, SCAE, SERVOLAB, SIAE, SIEF, SIFCO, SIRIUS, MANCHESTER, NEFROSOFT, OFFICE 365, además de otras aplicaciones de carácter específico.

Gestión Ambiental

Se realiza auditoría externa de seguimiento para un sistema de gestión ambiental conforme a la Norma UNE-EN ISO 14001:2015.

Gestión de Residuos

Volumen por tipo de residuos

Clase I:

Resto:	62.070 kg	Chatarra:	3.280 kg
Envases:	130.400 kg	Madera:	5.200 kg
Orgánico:	106.330 kg	Cristal:	3.440 kg
Cartón:	108.780 kg	Aceite:	760 kg
Papel:	7.681 kg	Colchones:	640 kg
Papel confidencial:	17.894 kg	Ropa:	360 kg
Cd.:	40,6 kg	R.A.E.E. (no peligroso):	1.411 kg

Clase II (Clínicos): 626.760 kg

Clase III (RBE): 94.499 kg

Clase VI (Citotóxicos): 11.894 kg

Clase V (Químicos):

- Disolvente No Halogenado: 4.514 kg
- Soluciones Acuosas: 11.748 kg
- Restos anatómicos en formol: 4.218 kg
- Envases de plástico: 3.962 kg
- Envases de vidrio: 108 kg
- Reactivos: 239 kg

○ Parafina:	394 kg
○ Medicamentos caducados:	527 kg
○ Residuos con Plata-Radiografías:	415 kg
○ R.A.E.E. (peligrosos)	6.476 kg
○ Aceites minerales:	7 kg
○ Envases Metálicos:	5 kg

Planes específicos para adecuación de consumos

Realización de cursos de concienciación y minimización en la gestión de residuos.



Calidad

Objetivos institucionales de
calidad

Comisiones Hospitalarias

Grupos de Mejora

Certificaciones y

Acreditaciones

4

4. CALIDAD

OBJETIVOS INSTITUCIONALES DE CALIDAD

DATOS COMPARATIVOS CON GRUPO 3 Y SERVICIO MADRILEÑO DE SALUD

INDICADOR	FÓRMULA	HU LA PRINCESA	GRUPO 3	GLOBAL SERMAS
Objetivo 1: Mejorar los resultados clave en calidad asistencial				
1.1 PORCENTAJE DE ACCIONES DESARROLLADAS PARA MEJORAR LA CALIDAD PERCIBIDA (INDICADOR SINTÉTICO) ¹	% Pacientes satisfechos y muy satisfechos con la atención recibida en 2024	90%	89,20%	88,68%
	Nº total de acciones de mejora desarrolladas	5	50 Media: 6,25	202 Media 5,94
	Realizada acción de mejora en consultas externas	Sí realizada	100%	100%
	Realizada acción de mejora en hospitalización	Sí realizada	100%	100%
	Realizada acción de mejora en urgencias	Sí realizada	100%	100%
	Realizada acción de mejora en cirugía ambulatoria	Sí realizada	100%	100%
	Nº de líneas de actuación del Comité de Calidad Percibida	5	66 Media: 8,25	279 Media: 8,21
	Nº acciones de mejora derivados de mapa de experiencia del paciente 2023	1	20 Media: 2,50	61 Media: 1,79
	Realizada reunión con urgencias/servicio crítico identificando áreas de mejora	Sí	100%	97%
	Entrevista semiestructurada a pacientes clave (grupo 3)	Sí	100%	100%
	Promover la participación de los pacientes en los comités	Sí	100%	100%
Objetivo 2: Avanzar en la mejora de la seguridad del paciente				
2.1. PORCENTAJE DE ACCIONES DESARROLLADAS PARA EL DESPLIEGUE DE	Nº rondas en diagnóstico por imagen realizadas	1	9 Media: 1,13	32 Media: 1,10
	Nº rondas en UCI realizadas	2	14 Media: 1,75	42 Media: 1,56
	Nº rondas en bloque quirúrgico realizadas	1	12 Media: 1,50	39 Media: 1,34

¹ Meta: Satisfacción mejor de su grupo de hospitales >=90%; Grupos 1, 2 y 3: 5 acciones de mejora derivadas encuesta 2023, Apoyo: 3 acciones de mejora, Media estancia y Psiquiatría: 2 acciones de mejora; 5 líneas CCP, 3 prioritarias: acciones de mejora derivadas de mapa de experiencia del paciente, realizada reunión con urgencias/servicio crítico, entrevista semiestructurada a pacientes clave (solo grupo 3), y participación de los pacientes en los comités



INDICADOR	FÓRMULA	HU LA PRINCESA	GRUPO 3	GLOBAL SERMAS
LA SEGURIDAD DEL PACIENTE ²	<i>Nº rondas en urgencias realizadas</i>	1	10 Media: 1,25	38 Media: 1,41
	<i>Nº rondas otras unidades/servicios</i>	3	24 Media: 3	138 Media: 4,06
	<i>Nº total de rondas</i>	8	69 Media: 8,63	289 Media: 8,50
	<i>Nº líneas de actuación del Comité de adecuación de la práctica clínica</i>	5	69 Media: 8,63	260 Media: 7,65
	<i>Realizado Mapa de Riesgo</i>	Sí	100%	97%
	<i>Actuaciones para la formación básica a profesionales de nueva incorporación</i>	Sí	100%	100%
	<i>Actuaciones para la formación avanzada a referentes de seguridad</i>	Sí	100%	97%
	<i>Nº profesionales formados</i>	1163	17.696 Media: 2.212	35.373 Media: 1.040
	<i>Nº de alumnos formados de nueva incorporación</i>	581	5.823 Media: 728	9.180 Media: 270
	<i>Nº de referentes de seguridad formados</i>	134	809 Media: 101	1.256 Media: 37
	<i>Nº objetivos de seguridad del paciente totales establecidos por el centro (fuente SIAUF)</i>	11	105 Media: 13,13	501 Media: 14,74
	<i>Nº IS/EM identificados</i>	367	7.685 Media: 960,63	14.881 Media: 450,94
	<i>% IS/EM validados respecto a identificados</i>	82%	66,84%	73,91%
	<i>Bacteriemia Zero</i>	1,54	1,62‰	1,57‰
	<i>Neumonía Zero</i>	3,87	4,50‰	3,35‰
2.2. PORCENTAJE DE ACCIONES DESARROLLADAS PARA IMPULSAR PRÁCTICAS SEGURAS ³	<i>ITU-Zero</i>	4,85	3,24‰	2,18‰
	<i>BMR</i>	2,56	2,63%	2,07%
	<i>Nº Residentes UCI que han recibido formación</i>	21	291 Media: 36,38	485 Media: 20,21

² Meta: Rondas de seguridad 8 grupo 3; 7 grupos 1 y 2 y 5 Apoyo, ME y PSQ; 5 objetivos incluidos los prioritarios y 70% IS/EM con informe validado, N° mínimo de IS y EM identificados: 300 grupo 3; 250 grupo 2; 175 grupo 1 y 100 Apoyo, ME y Psq

³ Meta: BZ ≤ 2,5; NZ ≤ 6; BMR ≤ 5; ITU_Zero ≤ 2,7 85% de residentes UCI formados en Proyectos Zero; Realizada autoevaluación HM y ≥95% PBA en el punto de atención; >95% unidades o servicios quirúrgicos en los que están implantadas las 3 medidas obligatorias de IQZ; >95% historias clínicas con listado de verificación quirúrgica



INDICADOR	FÓRMULA	HU LA PRINCESA	GRUPO 3	GLOBAL SERMAS
	% de residentes que roten en UCI con formación específica en proyectos Zero.	100%	82,20%	87,86%
	Nivel alcanzado en autoevaluación HM de la OMS 2024	Avanzado	4 avanzado 4 intermedio	23 avanzado 10 intermedio 1 básico
	Disponibilidad de PBA	100%	95,35%	96,63%
	% grado de adherencia por servicios/unidades de IQZ	100%	100%	99,23%
	% de implantación del LVQ	92,4%	94,11%	95,06%
2.3. PORCENTAJE DE ACCIONES DESARROLLADAS PARA MEJORAR LA ATENCIÓN AL DOLOR ⁴	% de pacientes con registro diario en historia clínica de la medición del dolor	90,3%	86,34%	89,56%
	Participación de los pacientes	Sí	100%	94,12%
	Revisada y difundida la Biblioteca breve de atención al dolor	Sí	100%	97,06%
	Acción conjunta con UFGRS	Sí	100%	100%
	Desarrolladas actuaciones de coordinación con Atención Primaria.	Sí	100%	93,55%
	Nº líneas Comité de Atención al Dolor	5	48 Media: 6	243 Media: 7,15
	Objetivo 3. Consolidar la gestión de la calidad			
	Nº planes de mejora desplegados derivados de autoevaluación con el Modelo EFQM	2	29 Media: 3,63	97 Media: 2,85
	Realizada planificación para siguiente ciclo de autoevaluación	Sí	87,50%	88,24%
3.1. PORCENTAJE DE ACCIONES DESARROLLADAS PARA IMPULSAR LA GESTIÓN DE LA CALIDAD ⁵	Implantado el sistema de Gestión Ambiental	Certificado	8 certificados	27 Certificado 6 Implantado 1 En proceso
	Realizada la medición de la huella de carbono en el hospital, abordando el Alcance 1	Sí	100%	100%
	Realizada la medición de la huella de carbono en el hospital, abordando el Alcance 2	Sí	100%	91,18%

4 Meta: >90% pacientes que tienen recogida en la historia clínica la medición con una escala de valoración del dolor al menos 1 vez al día; 5 Líneas de actuación de los Comités de Atención al Dolor incluidas las prioritarias

5 Meta: Despliegue, al menos, de 2 Acciones de Mejora relacionados con última evaluación con el Modelo EFQM. Planificar nuevo ciclo; Tener implantado el SGA; medición de la huella de carbono en el hospital y una acción de mejora en descarbonización; Cumplimentado el cuestionario RS 2024 y desarrollados 2 planes de mejora



INDICADOR	FÓRMULA	HU LA PRINCESA	GRUPO 3	GLOBAL SERMAS
	<i>Realizada acción de mejora en descarbonización en relación a la medición de la huella de carbono</i>	Sí	100%	97,06%
	<i>Cumplimentado el cuestionario RS 2024</i>	Sí	100%	100%
	<i>Desarrollados al menos 2 planes de mejora RS 2023</i>	Sí	87,50%	97,06%



COMISIONES HOSPITALARIAS

NOMBRE	Nº INTEGRANTES	Nº REUNIONES 2024
Comisión central de garantía de calidad	25	-
Farmacia y terapéutica	24	10
Formación continuada	25	3
Historias clínicas y documentación	14	2
Infección hospitalaria, profilaxis y política antibiótica	20	8
Tecnología y adecuación de medios diagnósticos y terapéuticos	21	8
Mortalidad	14	7
Tumores y tejidos	19	6
Docencia de residentes	21	7
Subcomisión Docente EIR	7	4
Trasplantes	17	3
Ética asistencial	14	11
Ética investigación clínica	17	23
Transfusión	10	5
Contra la violencia	12	4
Seguridad del paciente	18	11
Calidad percibida y Humanización (CCPyH)	26	9
Atención al dolor	16	4
Hospital sin Tabaco	16	3
Cirugía	17	3
Mixta de Urgencias	15	1
de Nutrición	17	5
de Gestión Medioambiental	10	-
de Cuidados	36	9
Grupo Promotor de Higiene de Manos	11	7
Comité Técnico de Coordinación de la Información	8	3
Comisión de Adecuación de la Práctica Clínica	9	4

GRUPOS DE MEJORA

NOMBRE	Nº INTEGRANTES	Nº REUNIONES 2024
RCP (grupo vinculado a Com. de Urgencias)	21	3
Código Sepsis (grupo vinculado a Com. Infecciones)	20	7
Grupo SARC (Soporte Avanzado Respiratorio y Circulatorio)	15	4
Grupo Trombosis (Enfermedad Tromboembólica Venosa)	16	3
Cuidados de la piel	8	3
Grupo de caídas (grupo vinculado a Com. Cuidados)	8	-
Grupo inmovilización terapéutica (grupo vinculado a Com. Cuidados)	10	4
Grupos de seguridad en unidades de riesgo: en REANIMACIÓN	4	4
Grupos de seguridad en unidades de riesgo: en UCI	7	1
Grupos de seguridad en unidades de riesgo: en URGENCIAS	6	4

CERTIFICACIONES Y ACREDITACIONES

Certificaciones

SERVICIO/UNIDAD	NORMA	CERTIFICACIÓN INICIAL	VIGENCIA	ENTIDAD CERTIFICADORA
Servicio de Microbiología Clínica	UNE EN ISO 9001:2015	2016	2025	AENOR
Gestión de Ensayos Clínicos Fase I	UNE EN ISO 9001:2015	2016	2025	SGS ICS IBÉRICA
Servicio de Cirugía Cardíaca	UNE EN ISO 9001:2015	2018	2025	AENOR
Servicio de Digestivo	UNE EN ISO 9001:2015	2020 (Ud. de Endoscopia en 2016)	2025	AENOR
Unidad de Reanimación	UNE EN ISO 9001:2015	2020	2025	AENOR



SERVICIO/UNIDAD	NORMA	CERTIFICACIÓN INICIAL	VIGENCIA	ENTIDAD CERTIFICADORA
Servicio de Cirugía Torácica	UNE EN ISO 9001:2015	2020	2025	AENOR
Servicio de Radiodiagnóstico	UNE EN ISO 9001:2015	2020	2025	AENOR
Unidad de ICTUS	UNE EN ISO 9001:2015	2020	2025	AENOR
Unidad de Endoscopia Respiratoria y Neumología Intervencionista/ Unidad de Pruebas Funcionales Respiratorias	UNE EN ISO 9001:2015	2020	2025	AENOR
Servicio de Cocina	UNE EN ISO 9001:2015	2023	2025	AENOR
Unidad del Dolor	UNE EN ISO 9001:2015	2023	2025	AENOR
Laboratorio de Hematología	UNE EN ISO 9001:2015	2023	2025	AENOR
Unidad de Asesoramiento genético en Cáncer Familiar	UNE EN ISO 9001:2015	2023	2025	AENOR
Servicio de Urgencias	UNE EN ISO 9001:2015	2024	2025	AENOR
Servicio de Medicina Intensiva	UNE EN ISO 9001:2015	2024	2025	AENOR
Unidad de Cirugía Colo-rectal	UNE EN ISO 9001:2015	2024	2025	AENOR
Unidad Coronaria	UNE EN ISO 9001:2015	2024	2025	AENOR

Acreditaciones

SERVICIO/UNIDAD	ACREDITACIÓN INICIAL	VIGENCIA	ENTIDAD ACREDITADORA
Servicio Análisis Clínicos	2016	Vigente	Acreditación UNE EN ISO 15189:2013 (ENAC)
Trasplantes de progenitores hematopoyéticos de tipo autólogo en adultos	2015	Vigente	Autorización / Acreditación de trasplantes de progenitores hematopoyéticos de tipo autólogo en adultos. Entidad CAT / ONT
Trasplantes de progenitores hematopoyéticos de tipo alogénico emparentado en adultos	2012	Vigente	Autorización / Acreditación de trasplantes de progenitores hematopoyéticos de tipo alogénico emparentado en adultos. Entidad CAT / ONT
Trasplantes de progenitores hematopoyéticos de tipo alogénico emparentado en adultos	2016	Vigente	Autorización / Acreditación de trasplantes de progenitores hematopoyéticos de tipo alogénico emparentado en adultos. Entidad JACIE
Docencia MIR	2015	vigente	Acreditación de Centros Sanitarios Docentes para la Formación Especializada en el SNS. Entidad Ministerio de Sanidad, Servicios Sociales e Igualdad
Unidad de Cirugía de los trastornos del movimiento	2017	vigente	Ministerio Sanidad (CSUR)
Unidad de Epilepsia Refractaria	2010	vigente	Ministerio Sanidad (CSUR)
Unidad de Neuromodulación cerebral del dolor neuropático refractario	2010	vigente	Ministerio Sanidad (CSUR)
Unidad de Sueño	2017	vigente	Acreditación de Unidad Especializada con criterio de Excelencia (SEPAR)
Unidad de Asma	2015	vigente	Acreditación de Unidad Especializada con criterio de Excelencia (SEPAR)
Unidad de Tuberculosis	1992	vigente	Acreditación de Unidad Especializada con criterio de Excelencia (SEPAR)
Unidad de Ventilación Mecánica no Invasiva	2017	vigente	Acreditación de Unidad Especializada con criterio de Excelencia (SEPAR)

SERVICIO/UNIDAD	ACREDITACIÓN INICIAL	VIGENCIA	ENTIDAD ACREDITADORA
Unidad Multidisciplinar de Enfermedad Intersticial Pulmonar Difusa	2017	vigente	Acreditación de Unidad Multidisciplinar de Alta Complejidad con criterio de Excelencia SEPAR
Acreditación en Endoscopia y Neumología intervencionista	2018	vigente	Acreditación de Unidad Especializada sin criterio de Excelencia (SEPAR)
Unidad de EPOC		Vigente	Acreditación de Unidad Especializada de Alta Complejidad con criterio de Excelencia (SEPAR)
Unidad de Tabaquismo	1990	Vigente	Acreditación de Unidad Especializada con criterio pre-2014 (SEPAR)
Unidad de Déficit de Alfa 1 antitripsina	2021	Vigente	Acreditación Unidad Básica con Excelencia (SEPAR)
Digestivo: Unidades de Atención Integral de Pacientes con Enfermedad Inflamatoria Intestinal	2017	Vigente	Certificación de calidad dentro del "Programa de Certificación de las Unidades de Atención Integral a pacientes con Enfermedad Inflamatoria Intestinal" (GETECCU)
Servicio de Aparato Digestivo	2022	vigente	Acreditación de Servicio Excelente por la Sociedad Española de patología Digestiva.
Certificación Europea por "European Stroke Organisation" como centro de ICTUS	2020	Vigente	European Stroke Organisation
Banco de Sangre		Vigente	CAT Acreditación
Acreditación del Servicio de Oftalmología	2021	Vigente	Fundación Humans
Acreditación como centro de Terapias Avanzadas en el SNS CAR-T	2022	Vigente	Acreditación como centro de Terapias Avanzadas en el SNS
Unidad del Dolor para pacientes Oncológicos	2022	vigente	Acreditación ACDON-Calite. Sociedad Española de Dolor y Sociedad Española de Calidad Asistencial
Laboratorio de Función Pulmonar (Servicio de Neumología)	2022	vigente	Laboratorio de Función Pulmonar (Servicio de neumología) por la SEPAR
Unidad de Fibrosis Quística	2022	vigente	Sociedad Española de Fibrosis Quística

SERVICIO/UNIDAD	ACREDITACIÓN INICIAL	VIGENCIA	ENTIDAD ACREDITADORA
Unidad de Coloproctología del Servicio de Cirugía General y Digestivo	2022	vigente	Asociación Española de Coloproctología (AACP)
Evaluación en Excelencia del Modelo SER+HUMANO (Excelente)	2022	vigente	Dirección General de Humanización de la Asistencia Sanitaria
Acreditación EBGH (European Board of Gastroenterology and Hepatology) de la UEMS (Unión Europea de Especialistas Médicos) para la formación en Gastroenterología y Hepatología (solo 2 centros en España)	2022	vigente	European Board of Gastroenterology and Hepatology) de la UEMS (Unión Europea de Especialistas Médicos) para la formación en Gastroenterología y Hepatología
Unidad de Trastornos del movimiento	2023	vigente	Sociedad Española de Neurología
Unidad de UCRI. Acreditación de Unidad Especializada con criterio de Excelencia	2023	vigente	Sociedad española de Neumología y Cirugía Torácica (SEPAR)
Acreditación GEDA en el Servicio de Urgencias	2023	vigente	GEDA
Unidad de Tratamiento Endoscópico avanzado mediante POEM en acalasia primaria tipo III del adulto	2024	vigente	Ministerio Sanidad (CSUR)
Servicio de Microbiología Clínica	2024	vigente	Acreditación UNE EN ISO 15189:2013 (ENAC)

Otras actuaciones

Premios recibidos por el hospital, servicios o unidades:

- Best in Class al Mejor Servicio de Neumología en Atención al Paciente
- El Servicio de Radiodiagnóstico del hospital recibe el certificado de Calidad de Evaluación de la Formación del Programa Europeo, ETAP por sus siglas en inglés, que evalúa y legitima que cuenta con programas de residencia de Radiología.
- El Servicio de Radiodiagnóstico consigue el EuroSafe Imaging Start en categoría '5 Estrellas Premium' promovido por la Sociedad Europea de Radiología, lo que lo sitúa a la cabeza de los servicios europeos con mejores medidas de protección radiológica.
- La Unidad de Farmacogenética del Servicio de Farmacología Clínica del Hospital Universitario de La Princesa ha sido premiada por su proyecto PROFILE de implementación de la farmacogenética en este centro público de la Comunidad de Madrid.



- La Unidad del Dolor del Hospital Universitario de La Princesa ha recibido el premio a su candidatura “Integración del paciente en el 100% de los proyectos e iniciativas en el tratamiento del dolor” como la mejor iniciativa de participación de pacientes en la categoría de Servicios.
- El Hospital Universitario de La Princesa y su Servicio de Neumología han recibido sendos reconocimientos de Cruz Roja Española por su histórica colaboración con esta organización en campañas solidarias, de concienciación y ayuda humanitaria.



El sistema al servicio de las personas

Experiencia del paciente y calidad percibida

Información y atención a la ciudadanía

Otras actividades de atención a las personas

Trabajo social

Registro de voluntades anticipadas

Responsabilidad social corporativa

Premios Institucionales

5

5. EL SISTEMA AL SERVICIO DE LAS PERSONAS

EXPERIENCIA DEL PACIENTE Y CALIDAD PERCIBIDA

La experiencia del paciente y calidad percibida se recogen mediante diferentes modelos en el hospital, que mencionaremos a continuación. El Comité de Calidad Percibida y Humanización es el foro en el que se realiza la propuesta y análisis tanto de la metodología como de los resultados. Para ello existen dos subgrupos, uno de experiencia del paciente y otro de análisis de la encuesta de satisfacción anual institucional, desde donde se proponen y analizan las propuestas.

Además, los servicios/unidades certificados mediante ISO 9001:2015, realizan estudios de percepción del paciente y familia, en su mayoría mediante encuestas, con posteriores medidas de mejora que se gestionan dentro de cada departamento.

A continuación, se citan las acciones realizadas durante 2024 para recoger la experiencia del paciente y calidad percibida:

1. Buzones de sugerencias:

En el hospital existe un sistema de buzones de sugerencias, que nos permite recoger cualquier sugerencia, queja o felicitación por parte de los usuarios, bien sean pacientes, familiares, acompañantes, cuidadores, etc. que les permite transmitir sus percepciones de áreas de mejora como usuarios del hospital y del Sistema Sanitario.

Durante el año 2024, se ha iniciado el proyecto de reconversión de estos buzones Físicos (en total existen 15 buzones de sugerencias distribuidos por las zonas de Consultas, Urgencias y Hospitalización en el hospital y 2 buzones en el Centro de Especialidades “Hermanos García Noblejas”), por buzones Digitales, que mediante un QR se transfiere la información a una base de datos.

Se ha iniciado su puesta en marcha en 2025.

2. Acciones realizadas bajo una metodología cualitativa

El grupo multidisciplinar de “experiencia de paciente”, se plantea como objetivo mejorar la calidad percibida por los pacientes a partir de la información obtenida por esta metodología cualitativa. Para ello se plantea:

2.1. un Plan de exploración de la percepción del paciente mediante metodología cualitativa fundamentalmente con la entrevista semiestructurada.

Las áreas asistenciales en la que se ha realizado la intervención son:

- Urgencias
- Consultas del hospital
- Consultas del Centro de Especialidades
- Hospitales de Día médico (Dolor, Onco hematológico, UMA)
- Hospital de Día quirúrgico (CMA)

Se han realizado en total 32 entrevistas: 17 entrevistas en Hospitales de Día (6 en H de Día Onco hematológico, 5 en U del Dolor, 3 en Sala URPA de Cirugía Mayor Ambulatoria –CMA- y 3 en Unidad de Medicina Ambulatoria –UMA), 10 en consultas del Centro de Especialidades Periférico –CEP- y 5 entrevistas en Urgencias.

La selección de los pacientes se realiza dependiendo de los que están presentes en cada dispositivo. En Urgencias se selecciona paciente que se va a dar de alta, por lo que la selección es más difícil.

Aspectos detectados son: la atención al dolor, la comunicación con los pacientes, la demora hasta entrar en la consulta, la limpieza y la señalización del centro.

2.2. un mapa de experiencia en paciente de UMA Unidad de medicina Ambulatoria)

Aspectos detectados son: los horarios, la coordinación de los equipos asistenciales y la continuidad de cuidados con Atención Primaria.

2.3. y dos técnicas de Observación no participante en dos salas de espera (sala de Farmacia y sala de Admisión)

Aspectos detectados son: Buena acogida y amabilidad por parte de un profesional que hace el apoyo en una de las salas y la cartelería

3. Encuestas realizadas por los servicios/unidades específicas.

En este caso, se analizan de manera específica en cada departamento y se proponen acciones también en el ámbito de dicho departamento.

INFORMACIÓN Y ATENCIÓN A LA CIUDADANÍA

RECLAMACIONES

	2023	2024	VAR.	%VAR.
RECLAMACIONES	1.522	1.636	114	7,49%

PRINCIPALES MOTIVOS DE RECLAMACIÓN

MOTIVO	% 2024
Demora en consultas o pruebas diagnósticas	24,51%
Disconformidad con la asistencia	21,39%
Citaciones	13,69%
Información Clínica	5,62%
Lista de espera quirúrgica	5,38%
Desacuerdo con Organización y Normas	4,03%

ÍNDICE DE RECLAMACIONES

	2023	2024	%VAR.
Nº total de reclamaciones/10.000 actos asistenciales	25,94	25,10	-3,24%

Fuente: Cestrack

Se entiende por actividad asistencial la suma de los siguientes parámetros:

- N° de consultas realizadas.
- N° de urgencias atendidas que no requirieron ingreso.
- N° de ingresos hospitalarios.
- N° de intervenciones quirúrgicas sin ingreso.

OTRAS ACTIVIDADES DE ATENCIÓN A LAS PERSONAS

Humanización

El Hospital Universitario de La Princesa dispone de un Comité de Calidad Percibida y Humanización, en el que se planifican y analizan los diferentes programas orientados a subrayar la importancia de la voz del paciente, para mejorar su percepción de la asistencia sanitaria, potenciando el compromiso y el bienestar de los profesionales.

Es un asesor que se reúne periódicamente con los objetivos, entre otros de:

- Informar sobre proyectos e iniciativas de humanización del H.U. de La Princesa.
- Detectar áreas de mejora en los ámbitos de la humanización.
- Promover acciones y proyectos de la humanización.

Las acciones relacionadas con el despliegue de la estrategia del II Plan de Humanización:

- Desarrollo y planificación del Buzón Virtual Unificado. Los usuarios podrán acceder al nuevo buzón virtual unificado a través de carteles con un BIDI numerados según el lugar donde se encuentren localizados (se van a colocar más de 80 entre el Hospital y el C.E.H. García Noblejas). Este sustituirá a los antiguos buzones físicos de sugerencias y los datos serán analizados por el equipo de Participación del Paciente dentro de la Comisión de Calidad Percibida y Humanización para su explotación y aprovechamiento de forma coordinada con las unidades a las que hacen referencia.
- Puesta marcha de la "Escuela Princesa" para homogeneizar y promover la formación a pacientes, cuidadores y familiares. En el año 2024 han iniciado su actividad las siguientes Escuelas: Escuela de familiares UCI, Talleres de Lecturaterapia, Escuela de personas ostomizadas y familiares, Escuela de personas con diabetes, familiares y/o cuidadores.

- Desarrollo e implementación de un formulario unificado para la realización de la Encuesta de Satisfacción de las diferentes escuelas que forman parte de la "Escuela Princesa".
- Creación de un logotipo de humanización en el hospital, con el que se traslada la difusión de la cultura de humanización a los propios profesionales mediante su colocación en adhesivos y chapas en la bata para uso diario además de su uso en papelería digital, firmas electrónicas, presentaciones y cartelería.
- Realización de reuniones periódicas con los referentes de humanización para compartir y difundir proyectos y acciones que se están desarrollando en el Hospital y en el C.E.H. García Noblejas, aportar motivación, píldoras formativas y soporte metodológico y técnico.
- Digitalización, accesibilidad en la intranet y asesoramiento a todos los profesionales de las propuestas de nuevos proyectos de humanización.
- Planificación y puesta en marcha del Proyecto HumanizArte. Proyecto transversal dirigido a humanizar espacios y crear entornos más amables, en el que se englobarán diferentes intervenciones artísticas, permanentes y temporales, dentro del Hospital y el C.E.H. García Noblejas y en colaboración con otras entidades: PianosVius, Teatro Real, (H)Arte, "Música en los hospitales" de la UAM ...
- Planificación y desarrollo del grupo de Participación del Paciente dependiente de la Comisión de Calidad Percibida y Humanización.
- Difusión de noticias de humanización a los profesionales a través del Canal Princesa, a nivel extrahospitalario con la participación en jornadas, premios y a la sociedad a través de los medios de comunicación.
- II Concurso fotográfico "ESCENAS HUMANAS"
- Incorporación en el Canal 9 de las TV de las unidades de hospitalización "Sabías que", con mensajes de alimentación y hábitos saludables.
- Representación teatral "Batas blancas y Humos negro" de Jean-Pierre Martínez por el grupo de teatro 'BocAbierta', formado por profesionales del centro. La actuación, realizada dentro del programa "La Princesa en Navidad los días 17 y 19 de diciembre, fue retransmitida a través del canal interno de televisión para todos aquellos pacientes que por diferentes motivos no podían desplazarse de su habitación.
- Felicitación de navidad realizada por los hijos de los profesionales para entregar a los pacientes el día de Navidad y Año Nuevo y expuestas en el pasillo de acceso a la UCI.
- VII Edición Concurso Estrella Princesa, para reconocer el trabajo que se desarrolla en las cocinas de los hospitales públicos, esencial para la recuperación de los pacientes ingresados, y como estímulo para la mejora constante de los profesionales de las cocinas, área en la que también juega un papel importante la humanización por la importancia que tiene en la experiencia de los pacientes en durante su estancia en el hospital. Es un proyecto de la Unidad de Comunicación del Hospital Universitario de La Princesa en

colaboración con la Unidad de Humanización y la Consejería de Sanidad de la Comunidad de Madrid.

- “La Princesa en Navidad”. Agenda cultural y I Concurso de Belenes intrahospitalario.
- Colaboración y participación en el proyecto "NINGUN MAYOR SIN REGALOS" de la ASOCIACION MIMA, de voluntariado contra la soledad no deseada, acompañamiento a personas solas o vulnerables. Se entregaron 80 mantas a pacientes octogenarios de los ámbitos de Medicina Interna y Geriatría.
- Autoevaluación del Modelo SER + HUMANO

ATENCIONES DESDE EL SERVICIO DE ATENCIÓN AL PACIENTE

Hospital y CEP

En el presente ejercicio, se han atendido un total de 29.202 pacientes. Correspondiendo un 89.5% al Hospital y un 10.5% al Centro de Especialidades “Hermanos García Noblejas” (CEP), lo que supone un total de 131,18 pacientes al día. La actividad de forma presencial ha sido del 82,4 %. También continúan accediendo por vía telemática cerca 7.5 %, utilizando el correo electrónico del Servicio de Atención al Paciente y un 4.4% acceden de forma telefónica.

Los motivos de solicitud de atención más destacados han sido: un 20,5% requerían información acerca de las diferentes gestiones sanitarias que precisan los pacientes, el 14,2% han solicitado copias de su historia clínica, un 24,4% requerían cambio de cita de consulta (adelantar) y el 12,4% demandaba un cambio de cita de sus pruebas diagnósticas (adelantar).

Actividad de las informadoras de atención al paciente

Dentro del Plan de Humanización de la Asistencia Sanitaria se encuadra la actuación de las informadoras de Atención al Paciente, con el fin de facilitar al paciente y familiares una información de calidad, oportuna y accesible, tan necesaria en las diferentes etapas del proceso asistencial.

Destacar que desde que se puso en marcha el sistema de direccionamiento de pacientes mediante el Sistema Informático QUENDA, las informadoras de atención al paciente han tenido una participación muy activa en el acompañamiento de todos los pacientes, a fin de que aprendan el manejo de esta aplicación informática para acceder a las consultas y pruebas diagnósticas citadas en el Hospital.

Por este motivo, las Informadoras tienen un infra registro en la aplicación de Chaquetas Verdes del Hospital.

En Urgencias se refleja que se han atendido a un 27,6% y en el puesto de Información de la puerta principal del Hospital (C/Diego de León) a un 72,2%.

La actividad del turno de mañana está en un 94.3% y en la tarde un 5,7%.

Los Tipos de Atención de las Informadoras: a nuestros pacientes, en un 79,6% se le ha facilitado información acerca del paciente a sus familiares o allegados, también se han emitido o recibido llamadas telefónicas en un 4,5 % de los casos y el 4,7% han precisado el acompañamiento del paciente o del familiar.

TRABAJO SOCIAL

La estructura de la Sección de Trabajo Social está organizada del siguiente modo:

- Hospital Universitario de La Princesa: Servicio de Urgencias, Hospitalización y Consultas Externas (8 trabajadores sociales)
- Centros de Salud Mental de Salamanca y Chamartín (seis trabajadores sociales)
- Centro de Especialidades “Hermanos García Noblejas”: Salud Mental con discapacidad intelectual SESM-DI (una trabajadora social)

En el 2024 se incorporó una nueva plaza de Trabajo Social para formar parte del Centro de Salud Mental “Marqués de Ahumada”. En dicho centro se desarrollan los Programas Infanto-juvenil (de los distritos de Chamartín y Salamanca); Programa Adultos/ Pacientes Psicogerítricos y Programa de Continuidad de Cuidados Paciente Crónico.

La necesidad de ampliar el equipo se debe al aumento de la incidencia de las patologías de salud mental en la población, especialmente las personas con conductas suicidas, tal como se especifica y desarrolla en el Plan Estratégico de Salud Mental y Adicciones de la Comunidad de Madrid. 2022-2024.

Además, el equipo de Trabajo Social colabora en diferentes órganos:

- Participación intrahospitalaria: Junta Técnico Asistencial; en los Comités Médicos y Quirúrgicos, Comité de Calidad, Comité contra la Violencia; Comité de Bioética, Comisión de Continuidad de Cuidados; Comisión de Continuidad de Cuidados en Salud Mental.
- Órganos extrahospitalarios, como grupos de trabajo de SERMAS, comisiones del Colegio Oficial de Trabajo Social o en Mesas Sociosanitarias municipales.

Intervención Social

Durante el año 2024 se ha mantenido la relación con la D. G. de Coordinación Sociosanitaria (Consejería de Sanidad), la D. G. De Atención al Mayor y a la Dependencia (Consejería de Familia, Juventud y Asuntos Sociales) y con Servicios Sociales de zona de influencia, con el inicio, o mantenimiento, de protocolos que agilicen la continuidad de cuidados al alta hospitalaria, estrechando la colaboración entre los equipos de Trabajo Social hospitalario y de Atención Primaria y conservando la derivación de pacientes a Residencias Temporales de la Comunidad de Madrid.

Se colabora con la D.G. de Coordinación Sociosanitaria, Gerencia Asistencial de Hospitales, Gerencia Asistencial de Atención Primaria, SUMMA 112 y Madrid Digital, de la Consejería de Sanidad, para la elaboración de “Protocolo de atención a personas en soledad no deseada mayores de 70 años”, prevista su aplicación en todas las entidades sanitarias de la Comunidad de Madrid con atención directa en la población.

Asimismo, se ha desarrollado el programa de acompañamiento a pacientes hospitalizados por el equipo de voluntarios de la ONG “NadieSolo” (Desarrollo y Asistencia), cuya coordinación depende de la Sección de Trabajo Social. Se inició en

la planta 10ª y 3ª en marzo/abril y se ha ido implementando durante el año en el resto de las unidades de hospitalización.

En 2024 un trabajador social pasa a formar parte del Equipo de Soporte Hospitalario de Cuidados Paliativos del Hospital. Durante este año 392 pacientes han precisado intervención social, resumiendo la actividad en los siguientes puntos:

- Coordinación con el Servicio de Trabajo Social de las Unidades de Cuidados Paliativos de los Centros de Media y Larga Estancia, a través de informe social
- Coordinación con Servicios Sociales y Equipos de Soporte Domiciliario de Cuidados Paliativos para activar recursos para personas dependientes con carácter urgente, a través de informe social.
- Tramitación urgente de Instrucciones Previas
- Intervención en casos de decesos complejos
- Colaboración para el cumplimiento de últimos deseos.

OBJETIVOS DE LA SECCIÓN DE TRABAJO SOCIAL

- Ayudar a los pacientes y sus familias a afrontar las situaciones críticas derivadas de los problemas de salud, dando respuesta a las necesidades psicosociales urgentes.
- Detectar y atender pacientes en situación de riesgo social de exclusión social, vulnerabilidad derivada por diferentes factores: pérdida de vivienda, del trabajo, hacinamiento, ...
- Coordinación con los diferentes dispositivos sanitarios, rehabilitadores, laborales y sociales.
- Asegurar la continuidad asistencial de los pacientes.
- Aliviar la presión asistencial hospitalaria.

COLECTIVOS ATENDIDOS EN URGENCIAS Y HOSPITALIZACIÓN

- Personas que viven solas, con red de apoyo frágil.
- Pacientes crónicos con dificultades para asegurar su atención.
- Apoyo psicosocial. Duelos.
- Adicciones.
- Migrantes sin recursos.
- Pacientes en exclusión social.
- Pacientes sin identificar.

INTERVENCIÓN SOCIAL

- Apoyo y coordinación con red familiar/social para retorno del paciente a domicilio previo al ingreso (domicilio/residencia)
- Derivaciones a distintos centros:

- Centros de Media Estancia pacientes
- Residencias Temporales de la Comunidad de Madrid
- Apoyo psicosocial.
- Coordinación con Servicios Sociales con acuerdos extraordinarios:
 - Residencias de emergencia
 - Trámites para agilizar valoración urgente por Dependencia
- Coordinación con SAMUR SOCIAL.
- Coordinación con Fiscalía.
- Coordinación con otras entidades; Cruz Roja, Cáritas, Asociaciones de Voluntariado y de Vecinos.

INTERVENCIÓN SOCIAL SERVICIO DE URGENCIAS

Desde el Servicio de Urgencias se han realizado intervenciones sociales rápidas y eficaces, para poder ofrecer a los pacientes el mayor apoyo posible y asegurar la continuidad asistencial, evitando ingresos innecesarios y trabajando para favorecer la recuperación del paciente.

Durante el año 2024 se han atendido por parte de Trabajo Social de Urgencias 580 casos.

Además de los colectivos que comparte con Hospitalización, también desde el Servicio de Urgencias se ha trabajado con los casos de Violencias.

VIOLENCIAS ATENDIDAS DESDE EL SERVICIO DE URGENCIAS

- 82 pacientes víctimas de violencia de género por parte de su pareja o expareja y 2 sospecha de violencia
- 13 pacientes víctimas de Violencia Intrafamiliar
- 6 pacientes por Maltrato al Mayor
- 2 casos de agresión por xenofobia

DATOS CUANTITATIVOS. SECCIÓN DE TRABAJO SOCIAL 2024

Sección de Trabajo Social	2024	%
Nº DE HISTORIAS SOCIALES	6216	100 %
HOSPITALIZACIÓN	2499	40,2 %
CONSULTAS (CS MENTAL; SESM-DI; C. EXTERNAS HOSPITAL)	2738	44,04 %
URGENCIAS	580	9,33 %
DERIVACIONES A CENTRO DE MEDIA ESTANCIA	296	4,76 %
RESIDENCIAS TEMPORALES	13	0,2 %

DERIVACIONES A CENTROS DE MEDIA ESTANCIA AÑOS 2023 Y 2024

CENTROS DE MEDIA ESTANCIA	2023	2024
SOLICITUDES REALIZADAS	279	296
PACIENTE ADMITIDOS	255	268
PACIENTES TRASLADADOS	198	219
DENEGACIONES	18	25
ANULACIONES	63	52

CUIDADOS SOLICITADOS PARA PACIENTES DERIVADOS A CENTROS DE MEDIA ESTANCIA 2023 Y 2024

CUIDADO SOLICITADO	2023	2024
REHABILITACIÓN	144	190
CONTINUIDAD DE CUIDADOS	73	44
RHB + CONTINUIDAD CUIDADOS	39	32
DAÑO CEREBRAL REVERSIBLE	20	27
LESIONADOS MEDULARES	1	1
UNIDAD DE MÍNIMA CONCIENCIA	1	0
UNIDAD DE DEMENCIAS	1	0
OTROS (TBC)	0	1
TOTAL	279	293



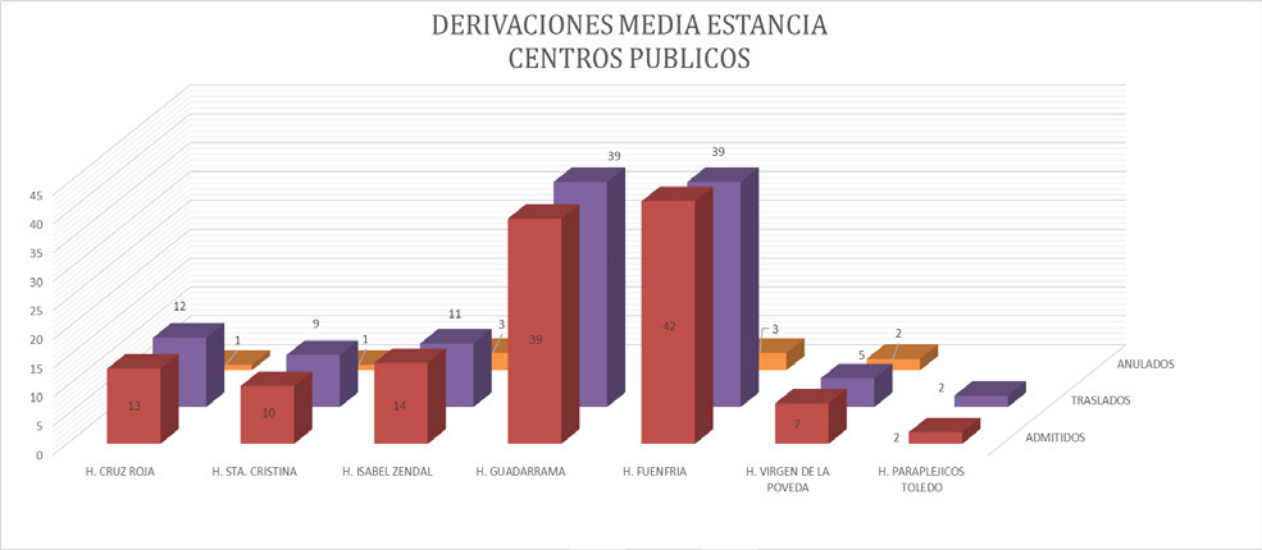
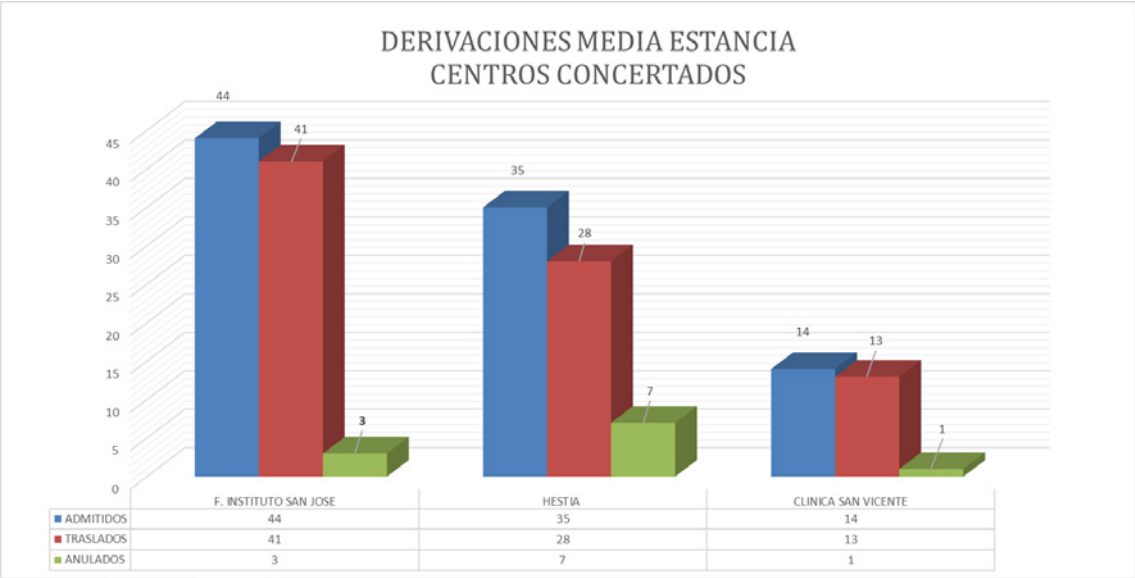
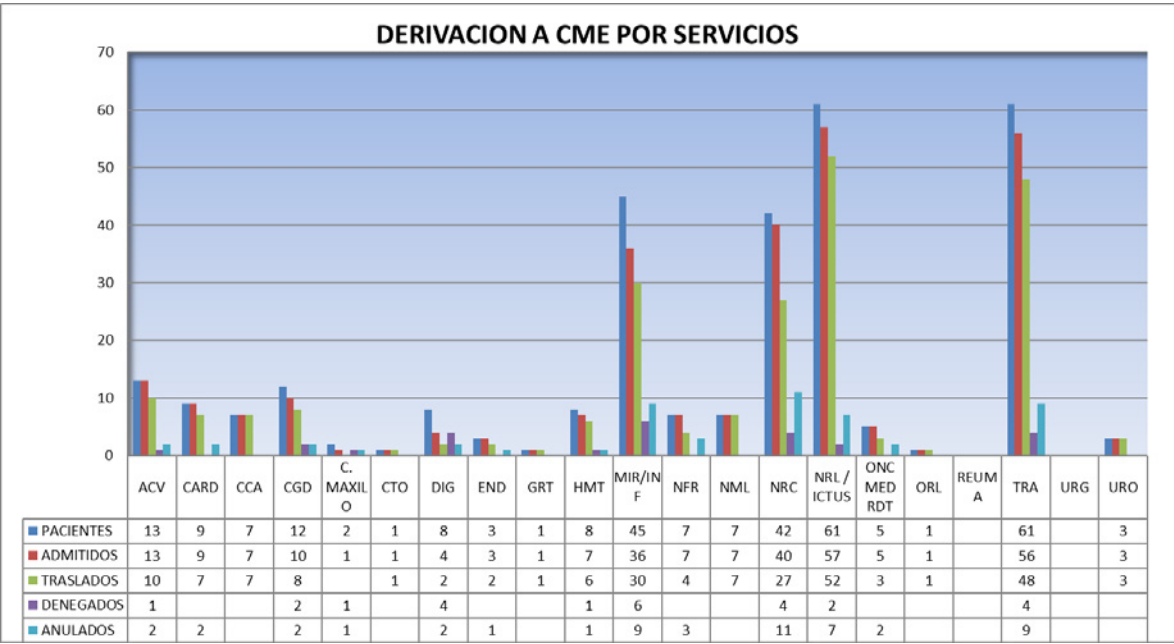

DERIVACIÓN A PACIENTES A RESIDENCIAS TEMPORALES DE LA C. MADRID

Durante el año 2024 se mantiene la derivación directa desde hospitales a residencias temporales de la Comunidad de Madrid, en coordinación con los Servicios Sociales.

Esta apertura a poder tramitar dicho recurso sociosanitario ha permitido poder dar una respuesta de calidad en aquellos casos en los que, por la situación clínica, no eran pacientes candidatos a Centros de Media Estancia, pero el regreso al domicilio no era la alternativa adecuada para la convalecencia, evitando la prolongación de la estancia hospitalaria.

RESIDENCIAS TEMPORALES	2024
SOLICITUDES REALIZADAS	13
PACIENTE ADMITIDOS	12
PACIENTES TRASLADADOS	10
PACIENTES DADOS DE ALTA, INGRESAN DESDE DOMICILIO	1
RENUNCIAS	1
ANULACIONES (EXISTUS)	0

De las “Renuncias”:

- 1 paciente pudo volver a su domicilio, con los apoyos necesarios

PRESTACIONES A PACIENTES DERIVADOS A RESIDENCIAS TEMPORALES

CUIDADO SOLICITADO	2024
Convalecencia sin necesidad de atención hospitalaria	13
Descanso y apoyo a cuidador principal	0
TOTAL	13

Por Servicios Médicos y Quirúrgicos:

- Traumatología: 13

REGISTRO DE VOLUNTADES ANTICIPADAS

En el Hospital Universitario “La Princesa”, los tramitadores para el registro de las Voluntades Anticipadas son dos trabajadores sociales de la Sección de Trabajo Social del Hospital, que colaboran con el Servicio de Atención al Paciente en el objetivo de ayudar a la ciudadanía a ejercer su derecho a otorgar y registrar el documento de Instrucciones Previas en el Registro de las Comunidad de Madrid.

Se mantiene el ritmo en aumento en las tramitaciones de las Instrucciones Previas. En 2023 se atendieron a 295 personas, y a 20 en el Centro de Especialidades “García Noblejas”, (atendidas el CEP por personal administrativo). Durante el 2024, se tramitaron 372 expedientes en el hospital y 43 desde el CEP.

RESPONSABILIDAD SOCIAL CORPORATIVA

El Hospital Universitario de La Princesa se encuentra dentro del tramo del Nivel de Reconocimiento Medio, según la puntuación obtenida en el Cuestionario de Autoevaluación en RSS remitido por la Dirección General de Humanización y Atención al Paciente.

Las acciones de RSC realizadas durante el año 2024 ha sido la colaboración con la Fundación Prodis y el programa Promotor para la realización de prácticas laborales para la incorporación de personas con capacidades diferentes a la vida laboral.

Cooperación

Asociación Española contra el Cáncer (AECC), Fundación Stanpa, NadieSolo Voluntariado, Fundación Víctimas de Tráfico, Cruz Roja, Fundación Leucemia y Linfoma,

Participación de profesionales en proyectos de cooperación:

- Programada de ayuda y cooperación al desarrollo, en Camerún, con Fundación Hospital Mayo Rey, una enfermera del 14/05/2024 - 26/05/2024.
- Campaña quirúrgica de cirugía general y ginecología, en Mozambique, con la Misión Magundze Salud, un médico, del 14/10/2024 - 18/10/2024.

Asociaciones y voluntariado

- “Grupo de teatro BocAbierta” de profesionales del hospital que en 2024 representaron varias obras en el salón de actos del hospital.
- AECC Asociación Española contra el Cáncer. Diversas acciones de colaboración en el marco de los días mundiales relacionados con el cáncer.
- AEPOVAC. Colaboración con esta asociación en el seno de diversas actividades del centro como es el Concurso de Cocina Hospitalaria *Estrella Princesa*
- La Asociación MIMA (Asesoramiento de recursos sociosanitarios para personas mayores) entregó mantas a los pacientes mayores ingresados.
- Asociación Nadie Solo. Ayudan a los pacientes en su orientación en el hospital y realizan tareas de acompañamiento con pacientes que se encuentran solos.

A.E.C.C.				
2024	BENEFICIARIOS	ACOMPANIAMIENTO TELEFÓNICO	ACOMPANIAMIENTOS PRESENCIALES PROGRAMADOS	TALLERES ACTUACIONES
Talleres/actuaciones	314			35
Acompañamientos telefónicos/presenciales programados	34	145	20	
Acompañamientos presenciales (actividad diaria)	2.546			
TOTALES	2.894		165	35

Transparencia

El H.U. de La Princesa y su Instituto de Investigación demuestran un claro compromiso con la transparencia y el acceso a la información a través de la organización y actualización constante de los contenidos que se ofrecen en sus páginas web.

- [Hospital Universitario de La Princesa | Hospital Universitario de La Princesa](#)
- [IIS PRINCESA](#)

Al proporcionar información detallada y accesible tanto para pacientes como para profesionales del ámbito sanitario como para otros grupos de interés, el centro no solo facilita una mejor comprensión de los servicios disponibles, sino que también fomenta un ambiente de confianza y colaboración.

La información sobre diferentes tratamientos, protocolos médicos, proyectos de investigación y avances en el ámbito de la salud es fácilmente accesible, lo que permite a los usuarios obtener conocimiento actualizado y relevante. Esta accesibilidad no solo mejora la experiencia del paciente, sino que también contribuye a fortalecer la relación con los profesionales de salud, quienes puedan acceder a recursos actualizados para la práctica médica.

Las informaciones proporcionadas en la página web del Instituto de Investigación proporcionan y aumentan la transparencia de las actividades que realizan y refuerza la credibilidad de sus proyectos.

Esta apertura al público en general promueve una mayor confianza en la calidad y seriedad de las acciones llevadas a cabo por la institución, asegurando a los diferentes grupos de interés que sus esfuerzos están alineados con los más altos estándares éticos y científicos.

Además de todo lo expuesto, durante el año 2024 y como otra medida que refuerza la transparencia, el centro puso en marcha un Plan de Comunicación Interna que recoge toda una serie de iniciativas orientadas a la mejora de la misma dentro de la organización entre sus profesionales.

Una de las acciones más destacables dentro de este Plan, es la creación del CANAL PRINCESA, que se define de la siguiente manera “un nuevo medio de comunicación digital a disposición de todos los profesionales del Hospital Universitario de La Princesa, el Centro de Especialidades Hermanos García Noblezas y los Centros de Salud Mental de Chamartín y Salamanca, cuyo objetivo fundamental es mejorar la comunicación interna dentro de la organización, facilitando un flujo de información veraz y contrastada.

Canal Princesa es un medio abierto, accesible desde cualquier dispositivo, interactivo y participativo donde encontrar datos útiles para el desarrollo de nuestra labor diaria”.

Por último, referencia obligada es la labor que se realiza en favor de la difusión de las buenas prácticas y la transparencia desde la Unidad de Comunicación del centro, a través de las noticias y reportajes que gestionan con los medios de comunicación para que el ciudadano conozca la actividad del centro, las prestaciones, los avances, sus derechos, etc. El año 2024 se reilaron unas 70 noticias en la página web y hubo casi un millar de impactos en los medios de comunicación (escritos, audiovisuales y digitales).

Interconsulta ética clínica

Constitución de la figura de interconsultor de Ética Clínica vinculada y dependiente del CEA del centro. Este equipo está compuesto por consultores de ética con formación específica. Su misión, es trabajar para la resolución de los conflictos éticos de la práctica cotidiana en tiempo real y de forma interdisciplinar y consensuada.

Mesas solidarias / informativas

- Asociación Española Contra el Cáncer
- Cruz Roja Española – Sorteo del Oro
- AEPOVAC (Asociación Española de Portadores de Válvula Cardíacas, Anticoagulados y Adultos con Cardiopatía Congénitas)
- Aldeas Infantiles
- Médicos del Mundo
- Fundación Aladina
- Asociación de Distonía España

Talleres/Actividades Grupales

- Taller de aplicaciones de Patchwork (AEEC) - 5 Talleres
- Taller de teatro espontáneo (AECC) – 3 Talleres
- Colocación de Pañuelos (AECC) – 3 Talleres
- Talleres de maquillaje (Fundación Stanpa) – 2 Talleres Presenciales
- Talleres informativos en colaboración con Sº de Radioterapia (AECC) - 1

- Actividades de entretenimiento en colaboración con el H. de día, U. del dolor y Sº Digestivo (AECC) –
- 5ª edición del ‘El Camino de tu Vida’, iniciativa del servicio de Oncología Médica personificado en la Dra. Anabel Ballesteros, que cuenta con la colaboración del IIS-Princesa y de la AECC.
- Jornada “Respira profundo: Sostenibilidad y cuidado respiratorio en la práctica clínica”, cuyo objetivo fue analizar los retos medioambientales dentro del ámbito sanitario y establecer líneas de trabajo conjuntas entre Atención Primaria y Atención Especializada.
- Acto de homenaje a los profesionales jubilados 2020-2021
- Acto de homenaje a los profesionales jubilados 2022-2023
- Inauguración de espacio de ocio para los pacientes ingresados y sus acompañantes, “Sala del Bienestar y de Lecturaterapia” está ubicada en la tercera planta del centro donde se encuentra el Servicio de Aparato Digestivo.

Visitas y actos culturales

- Música en los hospitales de la UAM – 11 Conciertos
- Actuación Navideña del grupo de teatro BocAbierta “Batas Blancas y Humor Negro” – 2 actuaciones (retrasmitida en la TV de las habitaciones)
- Actuación Navideña para los profesionales

Celebración Días Nacionales/Mundiales

Se han realizado carteles para la cartelería digital del vestíbulo principal del hospital, así como para el Centro de Especialidades Hermanos García Noblejas, conmemorando los siguientes días mundiales. En algunos casos, han estado acompañados del desarrollo de actividades del Servicio correspondiente:

- Día Mundial de la lucha contra la depresión- 13 de enero
- Día Mundial contra el cáncer- 4 de febrero
- Día Internacional de la Mujer y la Niña en la Ciencia- 11 de febrero
- Día Internacional de la Epilepsia-12 de febrero
- Día Mundial del Implante Coclear- 25 de febrero
- Día Mundial del Linfedema- 6 de marzo
- Día Mundial del Riñón- 14 de marzo
- Día Mundial del Sueño-15 de marzo
- Día Mundial del Síndrome de Down-21 de marzo
- Día Mundial del Parkinson-11 de abril
- Día Mundial de la Seguridad y Salud en el Trabajo-28 de abril
- Día Mundial de la Higiene de Manos-5 de mayo
- Día Mundial del Asma-7 de mayo
- Día Internacional de la Enfermera-12 de mayo
- Día Europeo de la Esofagitis Eosinofílica- 22 de mayo
- Día Mundial de la Esclerosis Múltiple-30 de mayo
- Día Mundial Sin Tabaco-31 de mayo
- Día Europeo de Prevención del Cáncer de Piel- 13 de junio
- Día Mundial contra la Hepatitis- 28 de julio
- Día Mundial de Acción Contra la Migraña-12 de septiembre

- Día Mundial de la Seguridad del Paciente-17 septiembre
- Día Mundial del Alzheimer-21 de septiembre
- Día Mundial de la Investigación en Cáncer- 24 de septiembre
- Día Mundial del Corazón-29 de septiembre
- Semana Internacional de la Fibrosis Pulmonar- del 23 al 30 de septiembre
- Día Internacional del Mayor- 1 octubre
- Día Mundial de la Persona Ostomizada-5 de octubre
- Día Mundial de la Anestesia- 16 de octubre
- Día Mundial contra el cáncer de mama-19 octubre
- Día Mundial del Ictus-29 de octubre
- Día Internacional de la Eliminación de la Violencia contra las Mujeres-25 noviembre
- Día Mundial de la EPOC-20 de noviembre
- Día Mundial contra el sida-1 de diciembre

Actos culturales para pacientes, familias y profesionales

- Obras de teatro del “Grupo de teatro BocAbierta”. Diciembre.
- Actuaciones del coro del hospital. Diciembre.
- Exposición del Concurso de Fotografía “Escenas Humanas”. Junio.
- Regalos de libros a pacientes con motivo del Día del Libro. 23 de abril.
- Sala de Lecturaterapia y talleres sobre salud y prevención para pacientes y familiares. 8 sesiones.
- Proyección ópera Teatro Real. Diciembre.
- Agenda de actividades navideñas:



La Princesa en Navidad

Agenda diciembre 2024 / enero 2025

Miércoles, 11 de diciembre

- VIII Concurso Estrella Princesa

Viernes, 13 de diciembre

- 13:30h. Actuación del Coro. Centro de Especialidades Hermanos García Noblejas (Sala de espera ambulatorio)

Lunes, 16 de diciembre

- 13:30h. Actuación pianista Álvaro Martín, música navideña en el vestíbulo principal
- 17:00h. Inauguración de la colaboración con el TEATRO REAL. Salón de actos

Martes, 17 de diciembre

- 13:30h. Actuación del Coro. Vestíbulo principal
- 18:00h. Obra de teatro del grupo BocAbierta. Salón de actos

Miércoles, 18 de diciembre

- 13:30h. Actuación pianista Álvaro Martín, música navideña en el vestíbulo principal

Jueves, 19 de diciembre

- 13:30h. Actuación del Coro. Vestíbulo principal
- 18:00h. Obra de teatro del grupo BocAbierta. Salón de actos

Viernes, 20 de diciembre

- 12:30h. Entrega de premios Concurso de Belenes y ACTUACIÓN MUSICAL SORPRESA con artistas de musicales. Salón de actos

Martes, 24 de diciembre

- Actuación del Coro por las plantas del hospital

Jueves, 2 de enero

- Reparto de mantas. Asociación Ningún Mayor sin Regalo. Servicio de Medicina Interna

Y además....



Nuestros niños felicitan a los pacientes

Los profesionales del hospital escriben mensajes navideños en el árbol

¡Os esperamos!

Acción y Sensibilización Ambiental

Se realiza auditoría externa de seguimiento para un sistema de gestión ambiental conforme a la Norma UNE-EN ISO 14001:2015.

Realización de formación de sensibilización para el personal sanitario y personal de gestión y servicios "Taller de Gestión Ambiental" Ediciones 1 y 2.

Realización de sesión de formación específica en "Gestión de Residuos Sanitarios" para los profesionales participantes en la gestión ambiental del hospital.

Premios institucionales

1. El Servicio de Neumología obtiene el premio Best in Class (BIC) 2024 al mejor Servicio de Neumología en la XIX edición de estos galardones.
2. La Unidad del Dolor obtiene el premio Best in Class (BIC) 2024 a la mejor Unidad del Dolor.
3. La Unidad del Dolor Oncológico obtiene el premio Best in Class (BIC) 2024 a la mejor Unidad de Dolor Oncológico.
4. El Servicio de Cocina del hospital obtiene el Premio Estrella Princesa 2024 al mejor menú navideño hospitalario de la Comunidad de Madrid.
5. 'Premio Voluntades de Responsabilidad Social Empresarial' (RSE) que otorga la Federación Española de Empresas de Tecnología Sanitaria (FENIN) por el proyecto presentado por la Unidad del Dolor.
6. El Servicio de Radiodiagnóstico del Hospital Universitario de La Princesa, mejor servicio del año de España por la Sociedad Española de Radiología Médica (SERAM).
7. El Hospital Universitario de La Princesa, premiado por la Fundación Código Sepsis en la quinta edición de los Premios Código Sepsis.
8. El Hospital de La Princesa en la lista de los hospitales más valorados de España en la lista de Newsweek, world's Best Hospital Spain 2024. Puesto 31.
9. El Servicio de Dermatología galardonado con el Primer Accésit al mejor póster en el 9º Congreso de Psoriasis.



Los profesionales del hospital

Recursos humanos
Seguridad y salud laboral
Premios y reconocimientos a
nuestros profesionales

6

6. LOS PROFESIONALES DEL HOSPITAL

RECURSOS HUMANOS

El Portal Estadístico de Personal del Servicio Madrileño de Salud, proporciona información sobre el total de efectivos de todos los grupos profesionales adscritos a sus centros sanitarios, con un diseño funcional que ofrece, además de los datos globales, tablas y gráficos de los datos más relevantes para una mejor comprensión de los mismos. Con esta publicación se da respuesta a lo que establece la Ley 9/2015, de 28 de diciembre, de Medidas Fiscales y Administrativas de la Comunidad de Madrid, sobre las medidas de transparencia, acceso a la información y buen Gobierno.

Para conocer los recursos humanos del HU de La Princesa durante el año 2023 puede consultar el siguiente enlace:

<https://www.comunidad.madrid/servicios/salud/portal-estadistico-personal-servicio-madrileno-salud#historico>.

- Personal por Grupo profesional.

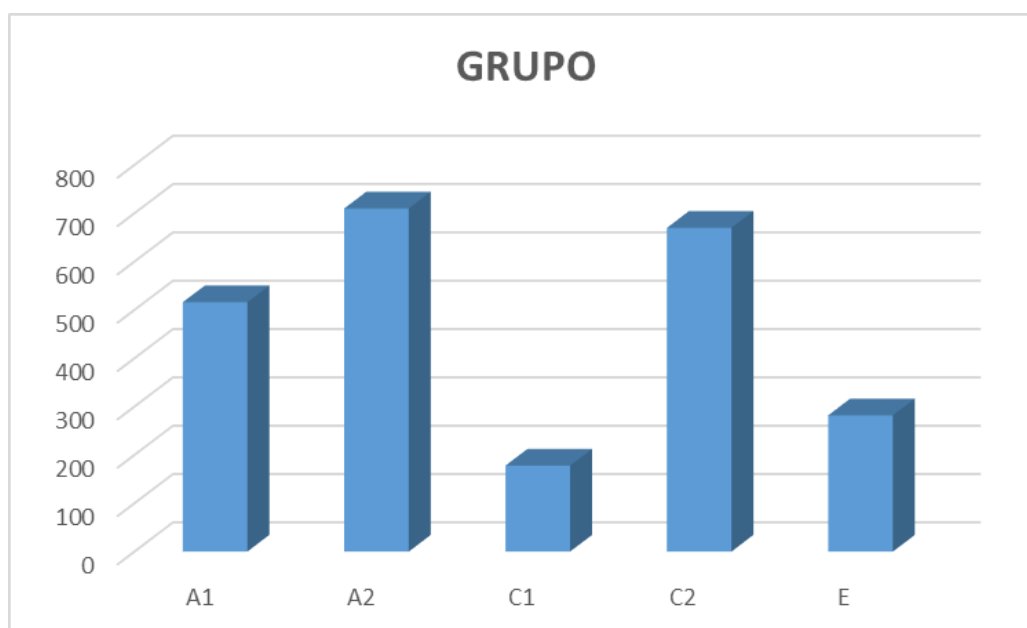

○ Resumen por edad y sexo

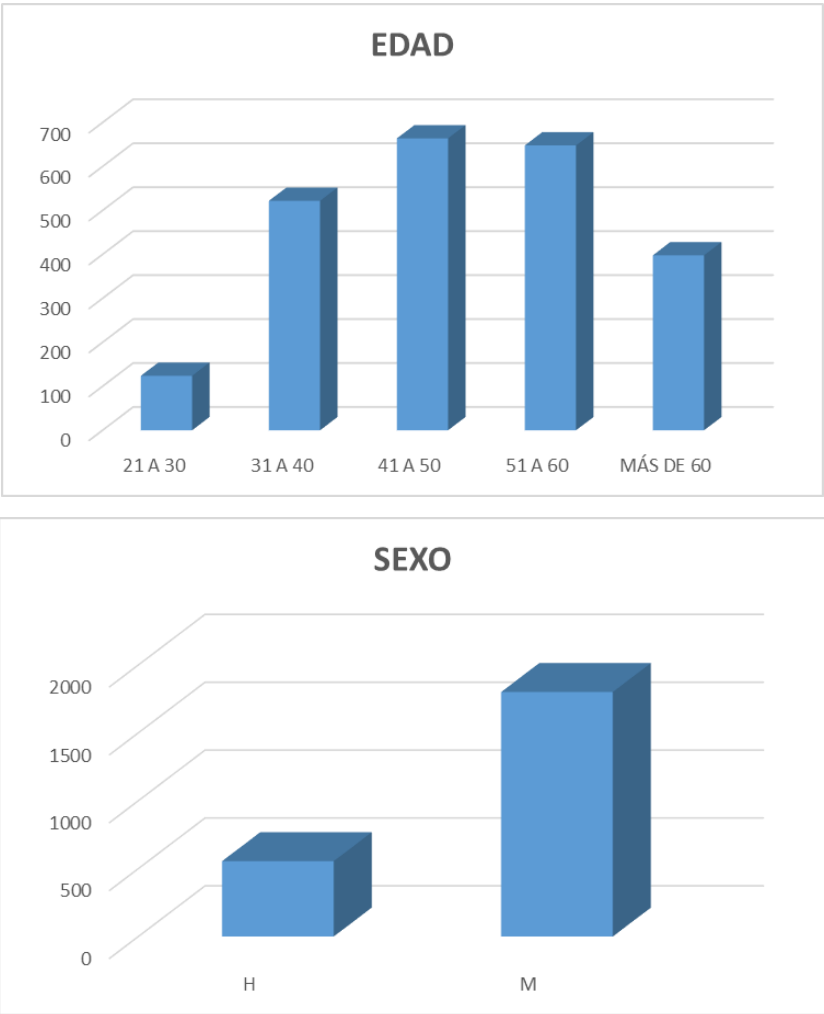

○ Profesionales según vinculación profesional y grupo profesional

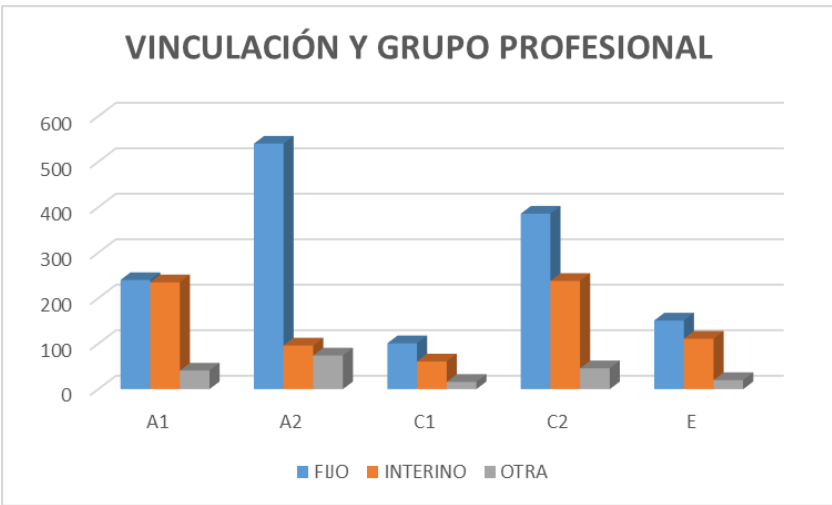

SEGURIDAD Y SALUD LABORAL

- Exámenes de salud: 1.275
- Adaptaciones de puestos: 167 (revisiones y nuevas)
- Vacunas administradas:
 - Gripe: 1.084
 - COVID: 622
- Accidentes biológicos: 149

PREMIOS Y RECONOCIMIENTOS A NUESTROS PROFESIONALES

NOMBRE	PREMIADO	CONCEDIDO POR
Guillermo Reyes Jefe del Servicio de Cirugía Cardíaca	Incluido en el ranking de “Los mejores médicos de España 2024”	Diario El Confidencial
Julio Ancochea Jefe del Servicio de Neumología	Incluido en el ranking de “Los mejores médicos de España 2024”	Diario El Confidencial
Lourdes del Campo Radióloga del Servicio de Radiodiagnóstico	Premio a la profesión	la Sociedad Española de Radiología Médica (SERAM).
Julio Ancochea Jefe del Servicio de Neumología	'Premio Admirable' 2024	Diario Médico y Correo Farmacéutico
Elena Martín Pérez Jefa del Servicio de Cirugía General y Aparato Digestivo	En el ranking de los 100 mejores médicos españoles	Revista Forbes
Raquel Navarro y Aurora Fernández Dermatólogas. Servicio de Dermatología	Premio por el trabajo “Características clínicas y ecográficas de los tumores en dedos de manos”	X Reunión Nacional de Ecografía Cutánea
Raúl González García Especialista en el Servicio de Cirugía Oral y Maxilofacial	Incluido en el Ranking of World's Top 2% Scientists 2024	Universidad de Stanford



NOMBRE	PREMIADO	CONCEDIDO POR
Javier Pérez Gisbert Jefe de la Unidad de Enfermedad In- flamatoria Intestinal	Premio MERCO-OdS 2024 como uno de los gastroenterólogos con mejor reputación de España	Monitor Empresarial de Reputación Corporativa y el Observatorio de la Salud
Julio Ancochea Jefe del Servicio de Neumología	Premio a la Innovación Tecnológica Sanitaria 2024	Federación Española de Empresas de Tecnología Sanitaria (FENIN)
Sara Matarranz González Supervisora de Enfermería	Premio a la mejor comunicación en el Congreso de ANECORM	Asociación Nacional de Enfermería Coordinadora de Recursos Materiales (ANECORM)
Graciela Álvarez García Enfermera de Nefrología	Finalista en los Premios de Investigación del CODEM	Colegio Oficial de Enfermería de Madrid (COEM)
Isabel Montero Centeno Enfermera del Servicio de Hemodinámica	Finalista en los Premios de Investigación del CODEM	Colegio Oficial de Enfermería de Madrid (COEM)
Vanesa Pardo Vicastillo Enfermera del Servicio de Nefrología	Finalista en los Premios de Enfermería en Desarrollo de FUDEN	Fundación para el desarrollo de la Enfermería (FUDEN)
M^a Teresa Andrino Llorente Enfermera del Servicio de Nefrología	Finalista en los Premios de Enfermería en Desarrollo de FUDEN	Fundación para el desarrollo de la Enfermería (FUDEN)





Gestión del conocimiento

Docencia
Formación continuada

7

7. GESTIÓN DEL CONOCIMIENTO

DOCENCIA

Formación Pregrado

TITULACIÓN	Nº ALUMNOS	CENTRO
Técnico Medio en Farmacia y Parafarmacia	2	Prado de Santo Domingo
	1	Tres Olivos
Técnico Medio en Cuidados Auxiliares de Enfermería	6	Rafaela Ybarra
	10	Jaime Ferrán Clúa
	8	San Juan de la Cruz
	6	Codesa
	6	Salesianos San Juan Bautista
	6	San Juan de la Cruz
Técnico Superior en Imagen para el Diagnóstico y Medicina Nuclear	1	I.T. Estudios Profesionales
	1	Claudio Galeno
	3	Centro de Estudios Profesionales Santa Gema
	2	E.T. Enseñanzas Especializadas
	5	Jaime Ferrán Clúa
Técnico Superior en Laboratorio Clínico y Biomédico	3	Renacimiento
	8	Prado de Santo Domingo
	2	OPESA
Técnico Superior Radioterapia y Dosimetría	3	San Juan de Dios
	1	I.T. Estudios Profesionales
Técnico Superior en Anatomía Patológica y Citodiagnóstico	4	María Inmaculada- Ríos Rosas
	2	San Juan de la Cruz
	2	Antonio Machado
	2	Moratalaz
TOTAL	86	



Formación de Grado

TITULACIÓN	Nº ALUMNOS	UNIVERSIDAD
Medicina	216	Autónoma de Madrid
	115	Autónoma de Madrid
	101	Autónoma de Madrid- Cruz Roja
	58	Pontificia Comillas
	109	Antonio de Nebrija
Enfermería		
Fisioterapia	27	Antonio de Nebrija
TOTAL	626	

Formación Posgrado

MÁSTER	Nº ALUMNOS	UNIVERSIDAD
Enfermo crítico y Emergencia	2	Autónoma de Madrid
Práctica clínica avanzada en circulación extracorpórea y perfusión	2	Autónoma de Madrid
Fisioterapia respiratoria y cardiaca	2	Autónoma de Madrid-ONCE
EXPERTO UNIVERSITARIO		
Enfermería de Urgencias Extrahospitalarias	29	Católica de Ávila- FUDEN
TOTAL	35	

Nº DE PROFESIONAL VINCULADOS A LA UNIVERSIDAD EN LA FORMACIÓN DE GRADO

- 5 Catedráticos de Universidad
- 14 Titulares de Universidad
- 67 Profesores Asociados 03 horas
- Adscritos a la Dirección de enfermería: 10



Formación de Especialistas

Nº DE ESPECIALISTAS EN FORMACIÓN. AÑO 2024

ESPECIALIDADES	R1	R2	R3	R4	R5	TOTAL
Alergología	1	1	1	1		4
Análisis Clínicos	2	2	2	2		8
Anatomía Patológica	1	1	1	1		4
Anestesiología y Reanimación	3	3	3	3		12
Aparato Digestivo	3	3	3	3		12
Cardiología	2	2	2	2	2	10
Cirugía Cardiovascular		1		1		2
Cirugía General Y Aparato Digestivo	2	2	2	2	2	10
Cirugía Oral Y Maxilofacial	1	1	1	1	1	5
Cirugía Ortopédica Y Traumatología	2	2	1	2	2	9
Cirugía Torácica		1		1		2
Dermatología Medicoquirúrgica Y Venereología	2	2	2	2		8
Endocrinología Y Nutrición	2	2	2	3		9
Enfermería del Trabajo	1	2				3
Enfermería Salud Mental	2	0				2
Enfermería Familiar y Comunitaria	2	2				4
Farmacia Hospitalaria	1	1	1	1		4
Farmacología Clínica	1	1	1	1		4
Hematología Y Hemoterapia	3	3	3	3		12
Inmunología	2	2	2	2		8
Medicina Del Trabajo	2	2	1	2		7
Medicina Familiar Y Comunitaria*	14	14	14	14		56
Medicina Física Y Rehabilitación	2	1	0	1		4
Medicina Intensiva	2	2	2	2	2	10
Medicina Interna	5	5	5	4	5	24
Medicina Preventiva y Salud Pública	1	1	0	1		3
Microbiología y Parasitología	2	2	2	2		8
Nefrología	2	2	1	2		7
Neumología	2	2	2	2		8
Neurocirugía	1	1	1	1	2	6

ESPECIALIDADES	R1	R2	R3	R4	R5	TOTAL
Neurofisiología Clínica	2	2	1	2		7
Neurología	3	3	3	3		12
Oftalmología	3	2	2	2		9
Oncología Medica	2	2	2	2	2	10
Oncología Radioterápica	1	1	1	1		4
Otorrinolaringología	1	1	1	1		4
Psicología Clínica	2	1	1	1		5
Psiquiatría	3	3	3	3		12
Radiodiagnóstico	3	3	3	2		11
Radiofísica Hospitalaria	1	1	1			3
Reumatología	2	1	1	1		5
Urología	1	1	1	1	2	6
TOTAL	90	87	75	81	20	353

ESPECIALIDADES ENFERMERÍA	R1	R2				TOTAL
Enf Familiar Y Comunitaria*	2	2				4
Enf. del Trabajo	1	2				3
Enfermería de Salud Mental	2	0				2
TOTAL ENFERMERÍA	3	3				9
TOTAL RESIDENTES						348

*UDM Atención Familiar y Comunitaria Centro

ROTACIONES EXTERNAS Y ESTANCIAS FORMATIVAS

	NÚMERO
Residentes rotantes de otros Centros	293
Médicos Visitantes	278
Médicos Visitantes Extranjeros	15
Enfermeras Residentes rotantes de otros Centros	0
Enfermeras Visitantes de otros Centros	2
TOTAL	588

FORMACIÓN TRANSVERSAL PARA RESIDENTES

NOMBRE DE LA ACTIVIDAD	HORAS DURACIÓN	TIPO DE ACTIVIDAD	DIRIGIDO A	Nº ASISTENTES
Protección Radiológica (PTR) Formación Nivel Básico I	8	CURSO	R1 y EIR 1	90
Protección Radiológica (PTR) Formación Nivel Básico II	6	CURSO	R3	75
Protección Radiológica (PTR) Formación Nivel Avanzado	37	CURSO	R2, R3, R4	14
Soporte Vital Inmediato (RCP)	10	CURSO	R1 y EIR 1	90
Lectura Crítica	10	CURSO	R1,R2,R3,R4,R5, EIR	24
Código Sepsis	26	CURSO	R1	26
Comunicación para residentes	6	CURSO	R1,R2,R3,R4,R5, EIR	20
Como hablar en público y no morir en el intento	10	CURSO	R1,R2,R3,R4,R5, EIR	18
Farmacoterapia	33	CURSO	R1	90
Uso inapropiado de antibióticos	33	CURSO	R3 Y R4	156
Uso seguro del medicamento	33	CURSO	R1 Y R2	177

FORMACIÓN CONTINUADA

FORMACIÓN CONTINUADA	2024
Nº Actividades dentro del Plan de Formación Continuada de la Consejería de Sanidad	51
Nº Actividades sin financiación	72
Nº Actividades dentro del Plan de Formación para Empleados Públicos de la Comunidad de Madrid	13
Porcentaje de actividades acreditadas	100%
Nº de horas de formación impartidas	2.541
Nº Profesionales asistentes a las actividades	2.465
TOTAL ACTIVIDADES	136

NOMBRE DE LA ACTIVIDAD	HORAS DURACIÓN	TIPO DE ACTIVIDAD	DIRIGIDO A	Nº ASISTENTES
ACTITUDES Y HÁBITOS HIGIÉNICOS PARA LA MANIPULACIÓN DE ALIMENTOS – EDICIÓN 01	15	Curso	Profesionales de Hostelería (Gobernantas/es, Cocineras/os, Pinches)	17
ACTITUDES Y HÁBITOS HIGIÉNICOS PARA LA MANIPULACIÓN DE ALIMENTOS – EDICIÓN 02	15	Curso	Profesionales de Hostelería del Hospital Universitario de La Princesa (Gobernantas/es, Cocineras/os, Pinches)	17
ACTUACIÓN ANTE LAS AGRESIONES AL PERSONAL SANITARIO	6	Taller	Profesionales sanitarios y no sanitarios	20
ACTUALIZACIÓN CLÍNICA, FÍSICA Y TÉCNICA EN RADIOTERAPIA	25	Sesiones Clínicas Servicios	Médicos Especialistas, Radio físicos, Técnicos Superiores Radioterapia, Diplomados/Graduados de Enfermería	30
ACTUALIZACIÓN DE CUIDADOS DEL EQUIPO DE ENFERMERÍA EN LA UNIDAD DE DIÁLISIS DOMICILIARIA	32	Curso	Diplomados/Graduados de Enfermería y Técnicos en Cuidados Auxiliares de Enfermería	22
ACTUALIZACIÓN DE LOS CUIDADOS EN EL QUIROFANO PARA ENFERMERAS Y TÉCNICOS MEDIOS SANITARIOS EN CUIDADOS AUXILIARES DE ENFERMERÍA	15	Sesiones Clínicas Servicios	Diplomados/Graduados de Enfermería, Técnicos Medios en Cuidados Auxiliares de Enfermería	19

NOMBRE DE LA ACTIVIDAD	HORAS DURACIÓN	TIPO DE ACTIVIDAD	DIRIGIDO A	Nº ASISTENTES
ACTUALIZACIÓN DEL EQUIPO DE ENFERMERA EN NEUROCIENCIAS - EDICIÓN 09	10	Sesiones Clínicas Servicios	Diplomados/Graduados de Enfermería, Técnicos Medios en Cuidados Auxiliares de Enfermería	19
ACTUALIZACIÓN EN CÁNCER COLORECTAL: PREVENCIÓN, CRIBADO Y DIAGNÓSTICO (SEMIPRESENCIAL)	25	Curso	Médicos Especialistas y Médicos Residentes	20
ACTUALIZACIÓN EN CUIDADOS DE ENFERMERÍA DEL PACIENTE CRÍTICO: UCI, REA Y UCC (SEMIPRESENCIAL) – EDICIÓN 01	50	Curso	Diplomados/Graduados de Enfermería	22
ACTUALIZACIÓN EN CUIDADOS DE ENFERMERÍA DEL PACIENTE CRÍTICO: UCI, REA Y UCC (SEMIPRESENCIAL) – EDICIÓN 02	50	Curso	Diplomados/Graduados de Enfermería	21
ACTUALIZACIÓN EN CULTURA DE SEGURIDAD EN URGENCIAS – Edición 01	3	Seminario	Médicos, Diplomados/Graduados de Enfermería, T.M. en Cuidados Auxiliares de Enfermería, Técnicos Sanitarios y Celadores	1
ACTUALIZACIÓN EN CULTURA DE SEGURIDAD EN URGENCIAS – Edición 02	3	Seminario	Médicos, Diplomados/Graduados de Enfermería, T.M. en Cuidados Auxiliares de Enfermería, Técnicos Sanitarios y Celadores	1
ACTUALIZACIÓN EN CULTURA DE SEGURIDAD EN URGENCIAS – Edición 03	3	Seminario	Médicos, Diplomados/Graduados de Enfermería, T.M. en Cuidados Auxiliares de Enfermería, Técnicos Sanitarios y Celadores	3
ACTUALIZACIÓN EN CULTURA DE SEGURIDAD EN URGENCIAS – Edición 04	3	Seminario	Médicos, Diplomados/Graduados de Enfermería, T.M. en Cuidados Auxiliares de Enfermería, Técnicos Sanitarios y Celadores	5

NOMBRE DE LA ACTIVIDAD	HORAS DURACIÓN	TIPO DE ACTIVIDAD	DIRIGIDO A	Nº ASISTENTES
ACTUALIZACION EN DOLOR CRÓNICO	63	Sesiones Clínicas Servicios	Médicos Especialistas, Médicos Residentes	10
ACTUALIZACIÓN EN ENDOCRINOLOGÍA Y NUTRICIÓN - EDICIÓN 03	53	Sesiones Clínicas Servicios	Médicos Especialistas, Médicos Residentes	10
ACTUALIZACIÓN EN NEFROLOGÍA CLÍNICA Y TERAPIA RENAL SUSTITUTIVA – EDICION 11	33	Sesiones Clínicas Servicios	Médicos Especialistas, Médicos Residentes	15
ACTUALIZACIÓN Y FORMACION CONTINUADA EN FARMACIA HOSPITALARIA - EDICIÓN 12	24	Sesiones Clínicas Servicios	Farmacéuticos, Médicos Especialistas, Residentes	13
ACTUALIZACIÓN Y FORMACION CONTINUADA EN FARMACIA HOSPITALARIA – EDICION 13	16	Sesiones Clínicas Servicios	Farmacéuticos, Médicos Especialistas, Residentes	12
ACTUALIZACION Y FORMACION CONTINUADA EN MEDICINA INTERNA – EDICIÓN 07	48	Sesiones Clínicas Servicios	Médicos Especialistas, Médicos Residentes	29
ACTUALIZACIÓN Y FORMACIÓN CONTINUADA EN OTORRINOLARINGOLOGIA - EDICIÓN 04	35	Sesiones Clínicas Servicios	Médicos Especialistas, Médicos Residentes	14
ACTUALIZACIÓN Y FORMACIÓN EN COLOPROCTOLOGÍA 2024-01	22	Sesiones Clínicas Servicios	Médicos Especialistas, Médicos Residentes	8
ACTUALIZACIÓN Y FORMACIÓN EN COLOPROCTOLOGÍA 2024-02	10	Sesiones Clínicas Servicios	Médicos Especialistas, Médicos Residentes	8
ACTUALIZACIONES 2024: AMPLIANDO FRONTERAS (I)	86	Sesiones Clínicas Servicios	Médicos Especialistas, Médicos Residentes	10
ACTUALIZACIONES 2024: AMPLIANDO FRONTERAS (II)	64	Sesiones Clínicas Servicios	Médicos Especialistas, Médicos Residentes	12
ACTUALIZACIONES EN EL LABORATORIO CLÍNICO 2024	25	Sesiones Clínicas Servicios	Bioquímica Sanitaria, Médicos Especialistas, Residentes	15
ACTUALIZACIONES EN OFTALMOLOGÍA – EDICIÓN 05	39	Sesiones Clínicas Servicios	Médicos Especialistas, Médicos Residentes	21
ACTUALIZACIONES EN RADIOFISICA Y PROTECCION RADIOLOGICA PARA EL	22	Sesiones Clínicas Servicios	Médicos Especialistas, Radio físicos	12

NOMBRE DE LA ACTIVIDAD	HORAS DURACIÓN	TIPO DE ACTIVIDAD	DIRIGIDO A	Nº ASISTENTES
DIAGNOSTICO Y LA TERAPIA				
ACTUALIZACIONES Y FORMACIÓN CONTINUADA EN CARDIOLOGÍA 2024 - EDICION 01	53	Sesiones Clínicas Servicios	Médicos Especialistas, Médicos Residentes	13
ACTUALIZACIONES Y FORMACIÓN CONTINUADA EN CARDIOLOGÍA 2024 - EDICION 02	35	Sesiones Clínicas Servicios	Médicos Especialistas, Médicos Residentes	11
BIOÉTICA CLÍNICA	16	Curso	Profesionales sanitarios y no sanitarios	23
BUENA REPUTACION Y GESTION DE LOS MEDIOS Y REDES EN SANIDAD	12	Curso	Jefes de Servicio/Sección, Responsables de Unidades, Mandos intermedios de Enfermería (Supervisión), Jefes de hospital, Jefes y Mandos intermedios de Servicios y Unidades de Gestión, y Equipo Directivo	8
BUENAS PRACTICAS CLINICAS EN INVESTIGACION ICH E6	10	Curso	Profesionales sanitarios y no sanitarios	22
CADENAS DE CONTINUIDAD MIOFASCIAL	20	Curso	Fisioterapeutas	16
CODIGO SEPSIS PRINCESA (SEMIPRESENCIAL) – EDICIÓN 02	26	Curso	Médicos Especialistas, Médicos Residentes, Diplomados/Graduados de Enfermería	17
CODIGO SEPSIS PRINCESA (SEMIPRESENCIAL) – EDICIÓN 01	26	Curso	Médicos Especialistas, Médicos Residentes, Diplomados/Graduados de Enfermería	18
COMO DIRIGIR Y AYUDAR PARA HACER UN TRABAJO DE FIN DE GRADO (SEMIPRESENCIAL)	19	Curso	Médicos Especialistas, Diplomados/Graduados de Enfermería	7
CÓMO PRESENTAR UN PROYECTO DE INVESTIGACION A UN CEIM (SEMIPRESENCIAL)	8	Curso	Médicos Especialistas, Diplomados/Graduados de Enfermería y Fisioterapeutas	8
COMPETENCIAS EN ECOGRAFÍA PERIOPERATORIA – ECOPRIN (SEMIPRESENCIAL)	28	Curso	Médicos Especialistas, Médicos Residentes	18

NOMBRE DE LA ACTIVIDAD	HORAS DURACIÓN	TIPO DE ACTIVIDAD	DIRIGIDO A	Nº ASISTENTES
COMPETENCIAS EN LAS UNIDADES DE CRÍTICOS PARA TÉCNICOS EN CUIDADOS AUXILIARES DE ENFERMERÍA	20	Curso	Técnicos en Cuidados Auxiliares de Enfermería	9
CUIDADOS AL FINAL DE LA VIDA PARA TÉCNICOS EN CUIDADOS AUXILIARES DE ENFERMERÍA	10	Curso	Técnicos Medios en Cuidados Auxiliares de Enfermería	10
CUIDADOS DE ENFERMERÍA AL FINAL DE LA VIDA	10	Curso	Diplomados/Graduados de Enfermería	12
CUIDADOS DE ENFERMERÍA EN EL PACIENTE PORTADOR DE ACCESO VASCULAR: HEMODINÁMICA, RADIOLOGÍA VASCULAR, HEMODIÁLISIS – EDICIÓN 01	20	Curso	Diplomados/Graduados de Enfermería	9
CUIDADOS DE ENFERMERÍA EN EL PACIENTE PORTADOR DE ACCESO VASCULAR: HEMODINÁMICA, RADIOLOGÍA VASCULAR, HEMODIÁLISIS – EDICIÓN 02	20	Curso	Diplomados/Graduados de Enfermería	10
CUIDADOS DEL PACIENTE RESPIRATORIO EN UNA UNIDAD DE NEUMOLOGÍA Y CUIDADOS INTERMEDIOS	15	Curso	Diplomados/Graduados de Enfermería, Técnicos Medios en Cuidados Auxiliares de Enfermería, Fisioterapeutas	20
CUIDADOS Y MANEJO DE DISPOSITIVOS DE MONITORIZACIÓN EN EL PACIENTE CRÍTICO	30	Sesiones Clínicas Servicios	Diplomados/Graduados de Enfermería	10
CUIDADOS Y MANEJO EN LOS PROCEDIMIENTOS Y DISPOSITIVOS DE MONITORIZACIÓN EN EL PACIENTE CRÍTICO	30	Sesiones Clínicas Servicios	Diplomados/Graduados de Enfermería, Técnicos Medios en Cuidados Auxiliares de Enfermería	20
CURSO TRANSVERSAL DE URGENCIAS NEUROLÓGICAS	12	Curso	Médicos Especialistas y Médicos Residentes	26
EL E-LEARNING EN SANIDAD (SEMIPRESENCIAL)	52	Curso	Profesionales sanitarios y no sanitarios	10
FORMACIÓN CONTINUADA EN ANESTESIOLOGÍA, REANIMACIÓN Y TERAPÉUTICA DEL DOLOR – EDICIÓN 04	5	Sesiones Clínicas Servicios	Médicos Especialistas, Médicos Residentes	30

NOMBRE DE LA ACTIVIDAD	HORAS DURACIÓN	TIPO DE ACTIVIDAD	DIRIGIDO A	Nº ASISTENTES
FORMACIÓN CONTINUADA EN ANESTESIOLOGÍA, REANIMACIÓN Y TERAPÉUTICA DEL DOLOR – EDICION 05	8	Sesiones Clínicas Servicios	Médicos Especialistas, Médicos Residentes	30
FORMACIÓN CONTINUADA EN ANESTESIOLOGÍA, REANIMACIÓN Y TERAPÉUTICA DEL DOLOR – EDICION 06	12	Sesiones Clínicas Servicios	Médicos Especialistas, Médicos Residentes	30
FORMACION EN EL MANEJO DE LA ROBOTIZACIÓN DEL SERVICIO DE FARMACIA	2	Taller	Técnico Medio de Farmacia	17
FORMACIÓN EN HABILIDADES NO TÉCNICAS EN EL AMBITO PROFESIONAL SANITARIO	4	Taller	Profesionales sanitarios y no sanitarios	8
FORMACIÓN EN METODOLOGÍA EN INVESTIGACIÓN (SEMIPRESENCIAL)	42	Curso	Médicos Especialistas, Diplomados/Graduados de Enfermería	4
GESTION AMBIENTAL – EDICION 01	5	Taller	Profesionales sanitarios y no sanitarios	28
GESTION AMBIENTAL – EDICION 02	5	Taller	Profesionales sanitarios y no sanitarios	18
GESTIÓN DE EQUIPOS SANITARIOS (SEMIPRESENCIAL)	24	Curso	Jefes de Servicio/Sección y Responsables de Servicios Médicos	6
GESTIÓN DE LA CALIDAD EN LA UNIDAD DE MEDICINA INTENSIVA DEL HOSPITAL UNIVERSITARIO DE LA PRINCESA	35	Sesiones Clínicas Servicios	Médicos Especialistas, Médicos Residentes	15
GESTIÓN DE PACIENTES EN HCIS – EDICIÓN 01	18	Curso	Personal Administrativo	16
GESTIÓN DE PACIENTES EN HCIS – EDICIÓN 02	18	Curso	Personal Administrativo	15
GESTION EFICAZ DEL TIEMPO	15	Curso	Personal Sanitario y No Sanitario	22
IDENTIFICACIÓN TEMPRANA Y ATENCIÓN INICIAL DEL PACIENTE EN RIESGO VITAL (SEMIPRESENCIAL)	23	Curso	Médicos Especialistas, Diplomados/Graduados de Enfermería, Médicos Residentes	16
II JORNADAS DE ACTUALIZACIÓN EN MEDICINA INTERNA	8	Jornadas	Médicos Especialistas, Médicos Residentes	125

NOMBRE DE LA ACTIVIDAD	HORAS DURACIÓN	TIPO DE ACTIVIDAD	DIRIGIDO A	Nº ASISTENTES
III JORNADA CIENTÍFICA DE LOS PROFESIONALES DE LA DIRECCIÓN DE ENFERMERÍA DEL HOSPITAL UNIVERSITARIO DE LA PRINCESA	4	Jornadas	Personal Sanitario perteneciente a la Dirección de Enfermería	190
IMPLANTACION DE UN SISTEMA DE GESTION DE CALIDAD EN EL ENTORNO HOSPITALARIO	20	Curso	Profesionales Area de Gestión y Servicios	21
INTELIGENCIA INTERPERSONAL EN EL ÁMBITO DE LA SALUD - EDICIÓN 01	20	Curso	Mandos intermedios y Responsables de Unidades de Enfermería	11
INTELIGENCIA INTERPERSONAL EN EL ÁMBITO DE LA SALUD – EDICIÓN 02	20	Curso	Mandos intermedios y Responsables de Unidades de Enfermería	19
INTERVENCIÓN EN VIOLENCIA DE GÉNERO	15	Curso	Profesionales sanitarios y no sanitarios	10
INTRODUCCION A LA FARMACOGENETICA CLINICA	14	Curso	Profesionales sanitarios	11
INTRODUCCIÓN A LA METODOLOGÍA DE INVESTIGACIÓN EN ENFERMERÍA	25	Curso	Diplomados/Graduados de Enfermería y Fisioterapeutas	15
INTRODUCCIÓN AL DERECHO SANITARIO	15	Curso	Profesionales sanitarios y no sanitarios	22
LA ACTIVIDAD DEL CELADOR EN LAS DISTINTAS ÁREAS HOSPITALARIAS (PRESENCIAL)	30	Curso	Celadores	25
LA SEGURIDAD DEL PACIENTE. DIMENSION ESENCIAL DE LA ASISTENCIA	20	Curso	Profesionales Sanitarios de todas las Unidades asistenciales	8
LECTURA CRITICA DE ARTICULOS CIENTIFICOS (SEMIPRESENCIAL)	20	Curso	Médicos (Especialistas y Residentes), Diplomados/Graduados de Enfermería	6
MANEJO DE LA VIOLENCIA DE GÉNERO EN EL HOSPITAL UNIVERSITARIO DE LA PRINCESA – EDICIÓN 01	5	Taller	Profesionales sanitarios y no sanitarios	21
MANEJO DE LA VIOLENCIA DE GÉNERO EN EL HOSPITAL UNIVERSITARIO	5	Taller	Profesionales sanitarios y no sanitarios	22

NOMBRE DE LA ACTIVIDAD	HORAS DURACIÓN	TIPO DE ACTIVIDAD	DIRIGIDO A	Nº ASISTENTES
DE LA PRINCESA – EDICIÓN 02				
MANEJO DE LA VIOLENCIA DE GÉNERO EN EL HOSPITAL UNIVERSITARIO DE LA PRINCESA – EDICIÓN 03	5	Taller	Profesionales sanitarios y no sanitarios	21
MANEJO DE LA VIOLENCIA DE GÉNERO EN EL HOSPITAL UNIVERSITARIO DE LA PRINCESA – EDICIÓN 04	5	Taller	Profesionales sanitarios y no sanitarios	15
MANEJO DE LA VIOLENCIA DE GÉNERO EN EL HOSPITAL UNIVERSITARIO DE LA PRINCESA – EDICIÓN 05	5	Taller	Profesionales sanitarios y no sanitarios	17
MANEJO DE LA VIOLENCIA DE GÉNERO EN EL HOSPITAL UNIVERSITARIO DE LA PRINCESA – EDICIÓN 06	5	Taller	Profesionales sanitarios y no sanitarios	11
MANEJO DE LA VIOLENCIA DE GÉNERO EN EL HOSPITAL UNIVERSITARIO DE LA PRINCESA – EDICIÓN 07	5	Taller	Profesionales sanitarios y no sanitarios	28
MANEJO DE RECURSOS EN CRISIS CLÍNICAS MEDIANTE SIMULACIÓN CLÍNICA Y DEBRIEFING CON BUEN JUICIO (SEMIPRESENCIAL)	30	Curso	Médicos Especialistas y Médicos Residentes	12
MANEJO DEL ENTORNO LABORAL Y COMUNICACIÓN CON EL PACIENTE/ FAMILIA	20	Curso	Profesionales sanitarios y no sanitarios	20
MARCO NORMATIVO BÁSICO EN LA GESTIÓN DE RECURSOS HUMANOS	20	Curso	Jefes de Servicio, Jefes de Sección, Mandos intermedios, Supervisoras/es de Enfermería, Jefes de Grupo y/o Equipo	25
MEJORA DEL TRATO CON EL PACIENTE Y FAMILIA MEDIANTE LA GESTIÓN DE LAS EMOCIONES Y PENSAMIENTOS. NIVEL BÁSICO – EDICIÓN 01	16	Curso	Profesionales sanitarios y no sanitarios	14
MEJORA DEL TRATO CON EL PACIENTE Y FAMILIA MEDIANTE LA GESTIÓN DE LAS EMOCIONES Y PENSAMIENTOS. NIVEL BÁSICO – EDICIÓN 02	16	Curso	Profesionales sanitarios y no sanitarios	15

NOMBRE DE LA ACTIVIDAD	HORAS DURACIÓN	TIPO DE ACTIVIDAD	DIRIGIDO A	Nº ASISTENTES
MENTE SANA EN CUERPO SANO	15	Curso	Profesionales pertenecientes al Área de Gestión y Servicios	20
MENTORING EN SANIDAD (SEMIPRESENCIAL)	25	Curso	Profesionales de medicina y enfermería con puestos de responsabilidad: jefaturas, tutores, supervisoras ..	10
PREVENCIÓN DE LESIONES MÚSCULOESQUELÉTICAS Y PROMOCIÓN DE LA SALUD EN EL TRABAJO – EDICIÓN 02	18	Curso	Celadores y Técnicos Medios en Cuidados Auxiliares de Enfermería	14
PREVENCIÓN DE LESIONES MÚSCULOESQUELÉTICAS Y PROMOCIÓN DE LA SALUD EN EL TRABAJO – EDICIÓN 01	18	Curso	Personal administrativo	12
PREVENCIÓN Y GESTIÓN DE CONFLICTOS EN EL ENTORNO HOSPITALARIO	20	Curso	Mandos intermedios y profesionales que intervengan en la aplicación del procedimiento de abordaje de los conflictos internos.	25
PROGRAMA DE ACTUALIZACIÓN EN CIRUGÍA GENERAL Y DEL APARATO DIGESTIVO – EDICIÓN 01	49	Sesiones Clínicas Servicios	Médicos Especialistas, Médicos Residentes	19
PROGRAMA DE ACTUALIZACIÓN EN CIRUGÍA GENERAL Y DEL APARATO DIGESTIVO – EDICIÓN 01	24	Sesiones Clínicas Servicios	Médicos Especialistas, Médicos Residentes	22
PROTECCIÓN RADIOLÓGICA EN RADIODIAGNÓSTICO (EDICIÓN 2024)	12	Curso	Médicos Especialistas, Técnicos Superiores (Imagen y Radioterapia), Diplomados/Graduados de Enfermería, Médicos Residentes	66
SALUD DIGITAL	10	Curso	Profesionales Sanitarios y No Sanitarios	14
SERVICIO DE URGENCIAS: ESTRUCTURA, FUNCIONAMIENTO Y APROXIMACIÓN A LOS PRINCIPALES MOTIVOS DE CONSULTA	30	Curso	Médicos Especialistas, Médicos Residentes	80

NOMBRE DE LA ACTIVIDAD	HORAS DURACIÓN	TIPO DE ACTIVIDAD	DIRIGIDO A	Nº ASISTENTES
SESIONES CLÍNICAS APARATO DIGESTIVO: GASTROENTEROLOGÍA, HEPATOLOGÍA Y ENDOSCOPIA DIGESTIVA	59	Sesiones Clínicas Servicios	Médicos Especialistas, Médicos Residentes	21
SESIONES CLINICAS EN GASTROENTEROLOGÍA Y HEPATOLOGÍA	42	Sesiones Clínicas Servicios	Médicos Especialistas, Médicos Residentes	21
SESIONES MULTIDISCIPLINARES EN ENFERMEDAD PULMONAR INTERSTICIAL DIFUSA (EPID) – EDICION 02	24	Sesiones Clínicas Servicios	Médicos Especialistas, Médicos Residentes	33
SIMULACION EN EL MANEJO DE LA VÍA AÉREA (SEMIPRESENCIAL) – EDICIÓN 01	30	Curso	Médicos Especialistas, Diplomados/Graduados de Enfermería, Médicos Residentes	13
SIMULACION EN EL MANEJO DE LA VÍA AÉREA (SEMIPRESENCIAL) – EDICIÓN 02	30	Curso	Médicos Especialistas, Diplomados/Graduados de Enfermería, Médicos Residentes	15
SIMULACIÓN EN EL MANEJO DEL PROCESO ASISTENCIAL DE HOSPITALIZACION	15	Curso	Diplomados/Graduados en Enfermería, Técnicos Medios en Cuidados de Enfermería	18
SIMULACIÓN EN EL PROCESO DE ACOGIDA Y ALTA DEL PACIENTE EN UNIDADES DE ENFERMERÍA – EDICIÓN 01	10	Curso	Diplomados/Graduados en Enfermería y Técnicos Medios en Cuidados de Enfermería	8
SIMULACIÓN EN EL PROCESO DE ACOGIDA Y ALTA DEL PACIENTE EN UNIDADES DE ENFERMERÍA – EDICIÓN 02	10	Curso	Diplomados/Graduados en Enfermería y Técnicos Medios en Cuidados de Enfermería	11
SIMULACROS DE RCP – EDICIÓN 01	2,5	Taller	Profesionales sanitarios y no sanitarios	12
SIMULACROS DE RCP – EDICIÓN 02	2,5	Taller	Profesionales sanitarios y no sanitarios	14
SIMULACROS DE RCP – EDICIÓN 03	2,5	Taller	Profesionales sanitarios y no sanitarios	8
SIMULACROS DE RCP – EDICIÓN 04	2,5	Taller	Profesionales sanitarios y no sanitarios	7
SIMULACROS DE RCP – EDICIÓN 05	2,5	Taller	Profesionales sanitarios y no sanitarios	10

NOMBRE DE LA ACTIVIDAD	HORAS DURACIÓN	TIPO DE ACTIVIDAD	DIRIGIDO A	Nº ASISTENTES
SIMULACROS DE RCP – EDICIÓN 06	2,5	Taller	Profesionales sanitarios y no sanitarios	9
SIMULACROS DE RCP – EDICIÓN 07	2,5	Taller	Profesionales sanitarios y no sanitarios	9
SIMULACROS DE RCP – EDICIÓN 08	2,5	Taller	Profesionales sanitarios y no sanitarios	13
SIMULACROS DE RCP – EDICIÓN 09	2,5	Taller	Profesionales sanitarios y no sanitarios	10
SIMULACROS DE RCP – EDICIÓN 10	2,5	Taller	Profesionales sanitarios y no sanitarios	4
SIMULACROS DE RCP – EDICIÓN 11	2,5	Taller	Profesionales sanitarios y no sanitarios	12
SIMULACROS DE RCP – EDICIÓN 12	2,5	Taller	Profesionales sanitarios y no sanitarios	5
SIMULACROS DE RCP – EDICIÓN 13	2,5	Taller	Personal Sanitario y Personal de Gestión y Servicios	9
SIMULACROS DE RCP – EDICIÓN 14	2,5	Taller	Profesionales sanitarios y no sanitarios	7
SIMULACROS DE RCP – EDICIÓN 15	2,5	Taller	Personal Sanitario y Personal de Gestión y Servicios	9
SIMULACROS DE RCP – EDICIÓN 16	2,5	Taller	Profesionales sanitarios y no sanitarios	10
SIMULACROS DE RCP – EDICIÓN 17	2,5	Taller	Profesionales sanitarios y no sanitarios	12
SIMULACROS DE RCP – EDICIÓN 18	2,5	Taller	Profesionales sanitarios y no sanitarios	3
SIMULACROS DE RCP – EDICIÓN 19	2,5	Taller	Profesionales sanitarios y no sanitarios	12
SIMULACROS DE RCP – EDICIÓN 20	2,5	Taller	Profesionales sanitarios y no sanitarios	8
SOPORTE MECÁNICO CARDIOPULMONAR (SEMIPRESENCIAL)	28	Curso	Médicos, Diplomados/Graduados de Enfermería	25

NOMBRE DE LA ACTIVIDAD	HORAS DURACIÓN	TIPO DE ACTIVIDAD	DIRIGIDO A	Nº ASISTENTES
SOPORTE VITAL AVANZADO PARA PERSONAL SANITARIO (SEMIPRESENCIAL)	32	Curso	Médicos, Diplomados/Graduados de Enfermería	16
SOPORTE VITAL BÁSICO PARA PERSONAL SANITARIO (SEMIPRESENCIAL)	16	Curso	Médicos, Diplomados/Graduados de Enfermería, Técnicos Medios y Técnicos Superiores	29
TALLER DE APRENDIZAJE EN SUTURAS SIMPLES Y COMPLEJAS	4	Taller	Médicos Especialistas, Diplomados/Graduados de Enfermería, Médicos Residentes	15
TALLER SEGURIDAD DEL PACIENTE – EDICIÓN 01	5	Taller	Profesionales sanitarios con nombramiento de responsable de seguridad	17
TALLER SEGURIDAD DEL PACIENTE – EDICIÓN 02	5	Taller	Profesionales sanitarios con nombramiento de responsable de seguridad	16
TECNICAS DE COMUNICACION Y HABILIDADES EXPRESIVAS PARA LA GESTIÓN DE LA RELACIÓN CON EL PACIENTE	20	Curso	Profesionales sanitarios y no sanitarios	7
TÉCNICAS DE DEPURACIÓN EXTRARRENAL CONTINUAS (SEMIPRESENCIAL)	40	Curso	Diplomados/Graduados de Enfermería	31
TÉCNICAS DE PRIMEROS AUXILIOS PARA PERSONAL NO SANITARIO – EDICIÓN 01	6	Curso	Profesionales pertenecientes al Área de Gestión y Servicios	15
TÉCNICAS DE PRIMEROS AUXILIOS PARA PERSONAL NO SANITARIO – EDICIÓN 02	6	Curso	Profesionales pertenecientes al Área de Gestión y Servicios	14
TRIAJE EN EL SERVICIO DE URGENCIAS DEL HOSPITAL DE LA PRINCESA	5	Curso	Diplomados/Graduados de Enfermería	18

SESIONES CLÍNICAS

FECHA	TEMA	SERVICIO/SECCIÓN
GENERALES		
12/01/2024	LA OZONOTERAPIA EN EL TRATAMIENTO DE LA GONARTROSIS	REHABILITACIÓN
19/01/2024	TC ESPECTRAL: FUNCIONAMIENTO Y APLICACIONES CLÍNICAS	RADIODIAGNÓSTICO
26/01/2024	LA LUZ AL FINAL DEL TÚNELEL USO DEL ENDOSCOPIO PARA PATOLOGÍA ESPINAL	NEUROCIRUGÍA
02/02/2024	EL RETO DE REDUCIR LA MORTALIDAD PERIOPERATORIA. TRABAJANDO EN EQUIPO"	ANESTESIOLOGIA Y REANIMACION
09/02/2025	UN PASEO POR LA INVESTIGACIÓN... DEL LABORATORIO AL PACIENTE	COMITÉ ENSAYOS CLÍNICOS
16/02/2024	EL LABORATORIO DE MICROBIOLOGÍA EN LA ERA DE LA MULTIRRESISTENCIA	MICROBIOLOGÍA
23/02/2024	IMPLANTE COCLEAR. ABORDAJE MULTIDISCIPLINAR	OTORRINOLARINGOLOGIA
01/03/2024	ESTUDIO DEL INMUNOFENOTIPO EN TEJIDO MACRO Y MICROSCÓPICAMENTE SANO DE PACIENTES CON CARCINOMA UROTELIAL VESICAL NO MÚSCULO-INVASIVO	UROLOGIA
08/03/2024	TRASTORNO POR DÉFICIT DE ATENCIÓN: EVIDENCIA Y CONTROVERSIA	PSIQUIATRIA
15/03/2024	ANOMALIAS CORONARIAS. ¿IRRELEVANTE O LETAL?	CIRUGIA CARDIACA
22/03/2024	CUIDADOS DE ENFERMERÍA A PACIENTES CON TERAPIAS CART-T	DIRECCIÓN DE ENFERMERÍA
05/04/2024	ASPECTOS GENÉTICOS DE LAS CARDIOPATÍAS HEREDITARIAS	ANÁLISIS CLÍNICOS CARDIOLOGIA
19/04/2024	UN GIRO INESPERADO: DEL TUMOR A LA RECONSTRUCCIÓN Y DE LA RECONSTRUCCIÓN AL TUMOR. ¿PODRÍAMOS HABER HECHO ALGO DISTINTO?	CIRUGÍA MAXILOFACIAL
26/04/2024	ENFERMEDAD ALÉRGICA Y RIESGO CARDIOVASCULAR	ALERGOLOGÍA
10/05/2024	MARCAJE DE NÓDULOS PULMONARES: DÓNDE, CÓMO Y POR QUÉ.	CIRUGÍA TORÁCICA
17/05/2024	TERAPIAS REGENERATIVAS: ¿MITO O REALIDAD? RESPUESTAS TRAS 10 AÑOS DE EXPERIENCIA	UNIDAD DEL DOLOR
24/05/2024	ACTUALIZACIÓN EN EL MANEJO DE LA INSUFICIENCIA DE LA TRICÚSPIDE	CARDIOLOGÍA
31/05/2024	PAPEL DE LA MUJER EN LA MEDICINA DE URGENCIAS Y EMERGENCIAS	URGENCIAS

07/06/2024	FRACTURAS DE EXTREMO PROXIMAL DE HÚMERO: EXPERIENCIA DE NUESTRO SERVICIO	TRAUMATOLOGÍA
14/06/2024	PALIATIVOS PRECOCES, CÁNCER DE PÁNCREAS	UNIDAD DE CUIDADOS PALIATIVOS
28/06/2024	FORMACIÓN TEÓRICA CON CONCEPTOS GENÉRICOS SOBRE SEGURIDAD DEL PACIENTE.	MEDICINA NUCLEAR
20/09/2024	¿CÓMO AFECTA LA RESIDENCIA A LOS HÁBITOS DE SALUD DE LOS RESIDENTES?	MEDICINA DEL TRABAJO
27/09/2024	UNA NUEVA ERA EN EL ABORDAJE DEL ASMA GRAVE	NEUMOLOGÍA
04/10/2024	TRASPLANTE DE Córnea hoy: SOLIDARIDAD, EQUIPO Y TÉCNICAS PARA UNA LARGA SEGUNDA VIDA.	OFTALMOLOGIA
18/10/2024	INMUNOTERAPIA: 10 AÑOS DESPUÉS	ONCOLOGÍA MÉDICA
25/10/2024	ENFERMEDADES EMERGENTES Y VECTORIALES: UNA PERSPECTIVA DESDE LA SALUD PÚBLICA	MEDICINA PREVENTIVA
08/11/2024	TERAPIAS AVANZADAS: CIRCUITOS, REGULACIÓN Y FUTURO. DEL LABORATORIO AL PACIENTE.	FARMACIA HOSPITALARIA
22/11/2024	¿PODEMOS PREVENIR LAS REACCIONES ADVERSAS?	FARMACOLOGÍA CLÍNICA
13/12/2024	PROA PRINCESA: TRABAJANDO POR LA RESISTENCIA	FARMACIA HOSPITALARIA MEDICINA INTERNA- INFECCIOSAS MICROBIOLOGÍA

EXTRAORDINARIAS

12/04/2024	PLAN DE COMUNICACIÓN INTERNA: COMUNICACIÓN INTERNA EN LA PRINCESA NUEVAS PLATAFORMAS	COMISIÓN TÉCNICA DE ASESORAMIENTO
21/06/2024	LA DOCENCIA CLÍNICA EN EL GRADO DE MEDICINA DE LA UAM: PROPUESTAS PARA UNA MEJORA NECESARIA	VICEDECANO UAM
11/10/2024	DIRECCION GERENCIA	
15/11/2024	SENSIBILIZACIÓN EN PROYECTOS EUROPEOS: ¿SABRÍAS TRASLADAR TU LÍNEA DE INVESTIGACIÓN A EUROPA?	FUNDACIÓN INVESTIGACIÓN HULPR DE
29/11/2024	LANZAMIENTO CANAL PRINCESA	COMISIÓN TÉCNICA DE ASESORAMIENTO



Investigación: I+D+i

Proyectos de investigación

Grupos investigadores

Innovación

Publicaciones científicas

Actividades de divulgación científica

Biblioteca en Ciencias de la Salud

8

8. INVESTIGACIÓN: I+D+i

RESUMEN DE PROYECTOS DE INVESTIGACIÓN EN 2024 SEGÚN FINANCIADOR

	NUEVOS	PREVIOS ACTIVOS	TOTAL
Competitivo intramural			
Competitivo con financiación privada liderado por el hospital	4	4	8
Competitivo con financiación privada liderado por otro centro	0	2	2
Competitivo con financiación pública liderado por el hospital	20	58	78
Competitivo con financiación pública liderado por otro centro	0	0	0
Financiados/promovidos por la industria	76	56	132
Otras formas de financiación (grupos, sociedades, fundaciones,...)			
Sin financiador			
TOTAL	100	120	220

PROYECTOS DE INVESTIGACIÓN

TÍTULO	FINANCIADOR
SPIDERR – “STRATIFICATION PRECISION ALLOWING IMPROVED DECISION MAKING WITH ENHANCED REAL WORLD DATA FOR PATIENTS WITH RHEUMATIC COMPLAINTS”.	UE
AIDA – “AN ARTIFICIALLY INTELLIGENT DIAGNOSTIC ASSISTANT FOR GASTRIC INFLAMMATION”.	UE
TOGAS – “TOWARDS GASTRIC CANCER SCREENING IMPLEMENTATION IN THE EUROPEAN UNION”.	UE
ICOD – “IMPROVING COGNITION IN DOWN SYNDROME”.	UE
INTELLILUNG - “INTELLIGENT LUNG SUPPORT FOR MECHANICALLY VENTILATED PATIENTS IN THE INTENSIVE CARE UNIT”.	UE
CORDIAL – “CLINICAL VALIDATION OF A CONTINUOUS FLOW PERITONEAL DIALYSIS SYSTEM, WITH DIALYSATE REGENERATION”.	UE
DETECCIÓN DE NUEVOS MARCADORES PRONÓSTICOS SUB-CLÍNICOS Y PRECOCES MEDIANTE INTELIGENCIA ARTIFICIAL DE > 400.000 ELECTROCARDIOGRAMAS DE LA BASE DE DATOS DE UN HOSPITAL TERCIARIO	ISCIII
CARACTERIZACIÓN PROFUNDA DE LA ZONA EPILEPTÓGENA DE PACIENTES CON EPILEPSIA FÁRMACORRESISTENTE: DESCIFRANDO EL PAPEL DE LAS CÉLULAS TETRAPLOIDES NEURALES	ISCIII



TÍTULO	FINANCIADOR
DISECCIÓN DEL PAPEL DE LAS DISTINTAS SUBPOBLACIONES LEUCOCITARIAS CCR7+ EN LA PATOGÉNESIS DE LA LEUCEMIA LINFOCÍTICA CRÓNICA Y LA ENFERMEDAD DE INJERTO CONTRA HUÉSPED: UTILIDAD DIAGNÓSTICA Y TERAPÉUTICA	ISCIII
IDENTIFICACIÓN DE POLIMORFISMOS GENÉTICOS EN SANGRE PREDICTIVOS DE LA RESPUESTA AL TRATAMIENTO CON INHIBIDORES DE LA BOMBA DE PROTONES EN PACIENTES CON ESOFAGITIS EOSINOFÍLICA	ISCIII
BIOMARCADORES QUE CONTRIBUYEN A OPTIMIZAR LA VENTANA DE OPORTUNIDAD EN PACIENTES CON ARTRITIS DE RECIENTE COMIENZO	ISCIII
RIESGO TROMBÓTICO EN PACIENTES CON COLITIS ULCEROSA EN TRATAMIENTO CON INHIBIDORES JAK: EFECTO SOBRE LA FUNCIÓN PLAQUETARIA Y LA CASCADA DE COAGULACIÓN	ISCIII
IMPACTO DE LA SUSPENSIÓN TEMPORAL DEL METOTREXATO SOBRE LA RESPUESTA INMUNE HUMORAL Y CELULAR A LA VACUNA COVID-19 EN PACIENTES CON ARTRITIS REUMATOIDE. ESTUDIO ALEATORIZADO.	ISCIII
PAPEL DE GRK2 EN LA DISFUNCIÓN DE BRCA1 Y EN LA RESISTENCIA A INHIBIDORES PARP EN MODELOS TUMORALES DE MAMA MÁS ALLÁ DEL ESTATUS DE BRCA	ISCIII
ESTUDIO INTEGRATIVO DE LA INFLAMACIÓN SISTÉMICA EN DERMATITIS ATÓPICA E HIDRADENITIS SUPURATIVA Y SU ASOCIACIÓN CON LA ENFERMEDAD CARDIOVASCULAR	ISCIII
CARACTERIZACIÓN EVOLUTIVA DEL FENOTIPO INMUNE EN CÁNCER DE PRÓSTATA METASTÁSICO	ISCIII
EVALUACIÓN DEL PAPEL DE CCL21 EN LA RESPUESTA AL TRATAMIENTO CON ANTICUERPOS ANTI-PD-1 EN CÁNCER DE PULMÓN NO MICROCÍTICO	ISCIII
ECOGRAFÍA 3D CAROTIDEA Y FEMORAL EN PACIENTES CON CARDIOPATÍA ISQUÉMICA PRECOZ: CARACTERIZACIÓN Y BÚSQUEDA DE MARCADORES PARA PACIENTES Y FAMILIARES. ESTUDIO CAFEECOR.	ISCIII
REDES DE SEÑALIZACIÓN DE GAQ EN LA HOMEOSTASIS Y COMUNICACIÓN CELULAR: REPERCUSIÓN EN DISFUNCIÓN ENDOTELIAL E INFLAMACIÓN	ISCIII
PROTEÍNAS TRANSPORTADORAS DE AMINO ÁCIDOS COMO NUEVAS DIANAS TERAPÉUTICAS EN LAS ENFERMEDADES INFLAMATORIAS DE LA PIEL	ISCIII
CONTRIBUCIÓN DE LA VARIACIÓN GENÉTICA EN LA TIROSINA QUINASA 2 (TYK2) A LA INFECCIÓN Y NEOPLASIA	ISCIII
LA PROTEÍNA AMILOIDE SÉRICA A1 COMO NUEVA DIANA MOLECULAR PARA LA DETECCIÓN DEL DAÑO SECUNDARIO, PRONÓSTICO Y TRATAMIENTO DEL TRAUMATISMO CRANEOENCEFÁLICO	ISCIII
UTILIDAD LA FARMACOGENÉTICA PARA MEJORAR LA PRESCRIPCIÓN DE ESTATINAS EN ATENCIÓN PRIMARIA Y ESPECIALIZADA	ISCIII

TÍTULO	FINANCIADOR
MODELO DE PREDICCIÓN CON TÉCNICAS DE APRENDIZAJE AUTOMÁTICO (MACHINE LEARNING) DEL PRONÓSTICO Y DE LAS COMPLICACIONES INTRAHOSPITALARIAS DEL ICTUS EN SU FASE AGUDA.	ISCIII
ENVEJECIMIENTO Y SALUD MENTAL EN ESPAÑA: QUINTA EVALUACIÓN DE UNA COHORTE POBLACIONAL ADULTA	ISCIII
ESTUDIO COMPARATIVO DEL EFECTO INMUNOMODULADOR DE LA COMBINACIÓN DE FÁRMACOS BIOLÓGICOS EN LA ENFERMEDAD INFLAMATORIA INTESTINAL (COMBINE)	ISCIII
ARQUITECTURA MOLECULAR EN ENFERMEDADES AUTOINMUNES TIROIDEAS MEDIANTE TRANSCRIPTÓMICA ESPACIAL	ISCIII
ESTUDIO INTEGRATIVO DE LA INFLAMACIÓN AGUDA Y CRÓNICA EN ENFERMEDAD ALÉRGICA Y SU ASOCIACIÓN CON DISLIPEMIA Y ATROSCLEROSIS	ISCIII
IDENTIFICACION DE PREDICTORES DE EXITO DE DISTINTAS ESTRATEGIAS NUTRICIONALES EN ADOLESCENTES CON OBESIDAD Y SU APLICABILIDAD ANTE VARIANTES GENÉTICAS	ISCIII
ESTUDIO DEL PERFIL INMUNE Y TRANSCRIPCIONAL DE LOS LINFOCITOS INFILTRANTES DE TUMOR PEDIÁTRICOS COMO MEDICAMENTO DE TERAPIA AVANZADA	ISCIII
ESTUDIO DE LOS MECANISMOS INFLAMATORIOS Y CEREBRALES Y DEL EFECTO CLÍNICO Y COGNITIVO DE UN PROGRAMA DE EJERCICIO FÍSICO EN DEPRESIÓN MAYOR MEDIANTE UN ENSAYO CLÍNICO LONGITUDINAL ALEATORIZADO	ISCIII
RESPUESTA DIFERENCIAL A LA MÚSICA EN PACIENTES CRÍTICOS CON SEDO-ANALGESIA	ISCIII
ALTERNATIVAS MÍNIMAMENTE INVASIVAS A LA TOMA DE BIOPSIAS EN EL ESOFAGITIS EOSINOFÍLICA.	ISCIII
PAPEL ETIOPATOGÉNICO DE LA INTERACCIÓN GALECTINA 1/CD69 EN LAS ARTROPATÍAS INFLAMATORIAS. UTILIDAD COMO BIOMARCADORES DIAGNÓSTICOS Y PRONÓSTICOS	ISCIII
VALIDACIÓN DE BIOMARCADORES MULTIÓMICOS PREDICTORES DE RESPUESTA TERAPÉUTICA EN PACIENTES CON ENFERMEDAD INFLAMATORIA INTESTINAL: UN PASO HACIA LA MEDICINA PERSONALIZADA.	ISCIII
MODIFICACIÓN DE LOS ALGORITMOS DIAGNÓSTICOS EN CÁNCER DE PULMÓN MEDIANTE EL USO DE NCRNAS EN CONDENSADO DE AIRE EXHALADO	ISCIII
EXTRA-MIG: ANÁLISIS MULTIMODAL DE VESÍCULAS EXTRACELULARES Y RESONANCIA MAGNÉTICA CEREBRAL COMO BIOMARCADORES EN MIGRAÑA. IMPLICACIÓN DIAGNÓSTICA Y TERAPÉUTICA.	ISCIII
ANÁLISIS DE LA EFECTIVIDAD DE DOS TÉCNICAS DE EVALUACIÓN DE LA EXTENSIÓN LINFÁTICA EN LAS PACIENTES CON CANCER DE ENDOMETRIO. MODELO MIXTO DE INVESTIGACIÓN CON DATOS DE LA VIDA REAL E INVESTIGACIÓN CUALITATIVA SOBRE VALORES Y PREFERENCIAS	ISCIII

TÍTULO	FINANCIADOR
DIAGNÓSTICO MOLECULAR DE PLACA ARTERIAL VULNERABLE INFLAMATORIA MEDIANTE TOMOGRAFÍA DE COHERENCIA ÓPTICA COMBINADA CON NANOCOMPUESTOS FUNCIONALIZADOS.	ISCIII
BÚSQUEDA DEL MEJOR MODO DE SELECCIÓN DE UN NIVEL INDIVIDUALIZADO DE PRESIÓN POSITIVA FINAL ESPIRATORIA EN PACIENTES CON INSUFICIENCIA RESPIRATORIA AGUDA EN VENTILACIÓN MECÁNICA: ESTUDIO PEEP SELECTOR	ISCIII
COMPARATIVA ENTRE DOS PAUTAS DE INMUNOTERAPIA ORAL CON ALIMENTOS EN NIÑOS ALÉRGICOS A LECHE Y HUEVO PARA MEJORAR LA EFICIENCIA DEL TRATAMIENTO E IDENTIFICAR BIOMARCADORES DE RESPUESTA. ESTUDIO COMPITO	ISCIII
IMPLICACIÓN DEL EJE PSGL-1/P-SELECTIN EN LA PATOGÉNESIS DEL LUPUS Y LA ESCLERODERMIA Y POSIBLE CONTRIBUCIÓN DE PSGL-1 Y SUS LIGANDOS AL DESARROLLO DE NEUMONÍA INTERSTICIAL E HIPERTENSIÓN PULMONAR ASOCIADAS A ELLAS	ISCIII
EXPLORANDO EL PAPEL DEL ESTRÉS ADRENÉRGICO Y GRK2 EN LA PROMOCIÓN DE LA INESTABILIDAD CROMOSÓMICA Y LA ANEUPLOIDÍA COMO CAUSAS DE LA RESISTENCIA AL CÁNCER DE MAMA.	ISCIII
SEGURIDAD DE LOS TRATAMIENTOS PARA LA ENFERMEDAD INFLAMATORIA INTESTINAL DURANTE EL EMBARAZO Y LA LACTANCIA: IMPACTO EN LAS MADRES Y EN LOS NIÑOS (REGISTRO DUMBO)	ISCIII
PHASE I TRIAL TO ASSESS THE SAFETY AND CLINICAL RESPONSE OF INTRA-ARTERIAL INFUSION OF REPEATED DOSES OF AUTOLOGOUS MESENCHYMAL CELLS IN CHILDREN AND ADOLESCENTS WITH AUTOIMMUNE REFRACTORY EPILEPSIES	ISCIII
ENSAYO CLÍNICO ALEATORIZADO PARA EVALUAR LA UTILIDAD DEL GENOTIPADO DE CYP2D6 PARA MEJORAR LA EFICACIA Y LA SEGURIDAD DEL TRAMADOL EN EL TRATAMIENTO DEL DOLOR POSTOPERATORIO AGUDO	ISCIII
CLINICAL FEASIBILITY OF THE COMBINATION OF ALOCELYVIR WITH CHEMOTHERAPY AND RADIOTHERAPY FOR THE TREATMENT OF CHILDREN AND ADOLESCENTS WITH RELAPSED OR REFRACTORY EXTRACRANIAL SOLID TUMORS	ISCIII
COMBINACIÓN SECUENCIAL DE ALOCELYVIR CON TILS ACTIVADOS PARA EL NEUROBLASTOMA AVANZADO (ACTIVE)	ISCIII
RICORS - RED DE ENFERMEDADES INFLAMATORIAS	ISCIII
RICORS – ICTUS-RD2021	ISCIII
RICORS – RD21	ISCIII
PABLO RODRÍGUEZ DEL RÍO - RODRIGO JIMÉNEZ - RICORS	ISCIII
RED DE ENFERMEDADES INFLAMATORIAS – RD2024	ISCIII

TÍTULO	FINANCIADOR
RICORS – ICTUS – RD2024	ISCIII
RICORS – RENAL – RD2024	ISCIII
INFRAESTRUCTURAS SINGULAR 2022: PLATAFORMA DE IMAGEN DE SÚPER-RESOLUCIÓN ESPACIAL Y TEMPORAL (ISRET): TECNOLOGÍA STED Y MULTIFOTÓN COMBINADA CON MICROSCOPÍA DE FLUORESCENCIA CONFOCAL AVANZADA	ISCIII
MEDICINA PERSONALIZADA DE PRECISIÓN: PREDIMIGRAINE: MEDICINA DE PRECISIÓN PARA PREVENIR LA CRONIFICACIÓN DE LA MIGRAÑA A TRAVÉS DE LA PREDICCIÓN DE LAS CRISIS DE DOLOR Y DE LA RESPUESTA AL TRATAMIENTO CON ANTICUERPOS ANTI-CGRP UTILIZANDO ESTRATEGIAS MULTI-ÓMICAS.	ISCIII
MEDICINA PERSONALIZADA DE PRECISIÓN: "EVALUACIÓN DE UNA PROPUESTA DE IMPLEMENTACIÓN DE FARMACOGENÉTICA EN EL SISTEMA NACIONAL DE SALUD PARA SALUD MENTAL Y CARDIOVASCULAR [BIOFRAM22]".	ISCIII
AYUDAS PARA EL DESARROLLO DE UNIDADES DE INVESTIGACION CLINICA (UIC) MODALIDAD: MEJORA DE UIC	ISCIII
PROYECTO ASOCIADO AL CONTRATO MIGUEL SERVET TIPO I- RODRIGO JIMÉNEZ	ISCIII
PROYECTO ASOCIADO AL CONTRATO MIGUEL SERVET TIPO I – DANAY CIBRIÁN	ISCIII
CONSORCIO ESTATAL EN RED PARA EL DESARROLLO DE MEDICAMENTOS DE TERAPIAS AVANZADAS (CERTEA	ISCIII
PLATAFORMA ISCIII DE SOPORTE PARA LA INVESTIGACION CLINICA	ISCIII
PROYECTOS DE COLABORACIÓN INTERNACIONAL - "DESCIFRANDO BIOMARCADORES EPIGENÉTICOS PARA IDENTIFICAR PORTADORES PRELEUCÉMICOS EN RIESGO".	ISCIII
VALIDACIÓN DE UN NUEVO MÉTODO DE PREDICCIÓN DE FIBRILACIÓN AURICULAR PARA USO CLÍNICO EN LA PREVENCIÓN DEL ICTUS CARDIOEMBÓLICO	ISCIII
LA SINAPSIS INMUNE COMO MECANISMO EDUCATIVO DE LINFOCITOS Y CÉLULAS INNATAS PARA LA REGULACIÓN DE PROCESOS INFECCIOSOS E INFLAMATORIOS (ISEDINF)	AEI
ANÁLISIS DEL PAPEL DEL TRANSPORTADOR MITOCONDRIAL DE NA ⁺ /CA ²⁺ /LI ⁺ NCLX Y ESPECIES REACTIVAS DE OXÍGENO EN ICTUS E INFLAMACIÓN // DISSECTING THE ROLE OF MITOCHONDRIAL NA ⁺ /CA ²⁺ /LI ⁺ EXCHANGER NCLX AND REACTIVE OXYGEN SPECIES IN STROKE AND INFLAMMATION	AEI
PROTEOSTASIS COMO REGULADOR DEL CITOESQUELETO DE TUBULINA, LA DISTRIBUCIÓN DE ORGÁNULOS Y DEL METABOLISMO DE LINFOCITOS T CD4 A LO LARGO DE LA VIDA// PROTEOSTASIS AS A REGULATOR OF TUBULIN CYTOSKELETON DYNAMICS, ORGANELLE DISTRIBUTION AND METABOLIC FATE FOR CD4 T CELL FITNESS ACROSS THE LIFESPAN	AEI
EL INTERCAMBIADOR MITOCONDRIAL DE SODIO/CALCIO NCLX COMO DIANA FARMACOLÓGICA EN ICTUS ISQUÉMICO.	AEI

TÍTULO	FINANCIADOR
"ESTUDIO DE LA UTILIDAD TERAPÉUTICA DE ANTICUERPOS MONOCLONALES FRENTE A CCR7 Y S100 EN EL TRATAMIENTO DE LA ESCLEROSIS MÚLTIPLE." PROYECTOS EN COLABORACIÓN PÚBLICO-PRIVADA 2021	AEI
REPOSICIONAMIENTO DE COMPUESTOS CITOTÓXICOS DE ORGANISMOS MARINOS PARA INMUNOTERAPIA INTRATUMORAL (RECYTSEA). LÍNEAS ESTRATÉGICAS 2022	AEI
TREG-LESS: ABORDANDO LA HOMEOSTASIS MEDIADA POR CCR7 DE CÉLULAS T REGULADORAS PARA ROMPER LA TOLERANCIA INMUNOLÓGICA EN TUMORES SÓLIDOS". LÍNEAS ESTRATÉGICAS 2022	AEI
"DISPOSITIVO IMPLANTABLE PARA EL TRATAMIENTO DE TUMORES CEREBRALES MEDIANTE CAMPOS ELÉCTRICOS". LÍNEAS ESTRATÉGICAS 2022.	AEI
CARACTERIZACIÓN DE LA COMUNICACIÓN INTERCELULAR ENTRE LOS COMPONENTES DE LA UNIDAD NEUROVASCULAR Y EL SISTEMA INMUNOLÓGICO PARA PROTEGER LA BARRERA HEMATOENCEFÁLICA. CONSOLIDACIÓN INVESTIGADORA 2023	AEI
REGULACIÓN DE LAS RESPUESTAS SECUNDARIAS DE TIPO 2 POR MASTOCITOS DESENSIBILIZADOS: IMPLICACIONES EN INMUNOTERAPIA CON ALÉRGENOS.	AEI
INTEGRAMUNECM - S2022/BMD7209 - SISTEMAS CELULARES Y MOLECULARES INTEGRADOS EN FISIOPATOLOGÍA INMUNEINFLAMATORIA	CAM
RETAR-A-COVID-CM REPROGRAMACIÓN DE MACRÓFAGOS COMO ESTRATEGIA TERAPÉUTICA FRENTE A COVID-19 SEVERO	CAM
CONTRATO DE LABORATORIOS ALTER SA CON EL SERVICIO DE FARMACOLOGÍA PARA EL PATROCINIO DE LA "IV JORNADA DE ACTUALIZACIÓN EN BIOEQUIVALENCIA	LABORATORIOS ALTER
CONTRATO DE ABBVIE SPAIN CON EL SERVICIO DE DIGESTIVO PARA EL PATROCINIO DE LAS REUNIONES POST UEGW 2024	ABBVIE SPAIN
CONTRATO DE ABBVIE SPAIN SLU CON EL SERVICIO DE REUMATOLOGÍA PARA EL PATROCINIO DEL CURSO: "HACIA EL NUEVO MODELO ASISTENCIAL DE LA MEDICINA DE PRECISIÓN EN ENFERMADES INFLAMATORIAS MEDIADAS POR MECANISMOS INMUNES"	ABBVIE SPAIN
CONTRATO DE ALMIRALL SA CON EL SERVICIO DE NEUROLOGÍA PARA SU PATROCINIO EN LAS "JORNADAS PARA CUIDADORES DE PACIENTES CON ENFERMEDAD DE ALZHEIMER Y OTRAS DEMENCIAS"	ALMIRALL
CONTRATO DE ANAPHARM EUROPE CON EL SERVICIO DE FARMACOLOGÍA PARA LA MONITORIZACION DEL ENSAYO CLINICO CRUZADO ALEATORIZADO DE BIOEQUIVALENCIA ENDE SILODOSINA 8 MG. CODIGO PROTOCOLO UECHUP-SIL/22-5	ANAPHARM EUROPE
CONTRATO DE ASTRAZENECA FARMACÉUTICA SPAIN SA CON EL SERVICIO DE UROLOGÍA PARA EL PATROCINIO DE LAS "JORNADAS DE ACTUALIZACIÓN EN CÁNCER DE PRÓSTATA, MÁS ALLÁ DE RECEPTOR ANDROGÉNICO"	ASTRAZENECA FARMACÉUTICA SPAIN

TÍTULO	FINANCIADOR
CONTRATO DE BAXTER SL CON EL SERVICIO DE CIRUGÍA ORAL Y MAXILOFACIAL PARA LA PONENCIA SOBRE HEMOSTÁSICOS Y SELLANTES	BAXTER
CONTRATO DE BIOGEN SPAIN SLU CON EL SERVICIO DE DIGESTIVO PARA EL PATROCINIO DE LA III EDICION DEL CURSO "JORNADAS EDUCATIVAS SOBRE ENFERMEDAD INFLAMATORIA INTESTINAL: ECO 2024"	BIOGEN SPAIN
CONTRATO DE BRISTOL-MYERS SQUIBB SAU (BMS) CON EL SERVICIO DE ONCOLOGÍA PARA EL PATROCINIO DEL PROYECTO: "SEMINARIOS DE FORMACIÓN DEL INSTITUTO DE INVESTIGACIÓN DE LA PRINCESA 2024/2025: ACTUALIZACIÓN ONCOLOGÍA MÉDICA"	BRISTOL-MYERS SQUIBB
CONTRATO DE CARDIVA 2 SL CON EL SERVICIO DE ATENCION AL DOLOR PARA EL PATROCINIO DE LAS "JORNADAS PUERTAS ABIERTAS DEL DOLOR"	CARDIVA 2
CONTRATO DE CASEN RECORDATI SL CON EL SERVICIO DE UROLOGÍA PARA EL PATROCINIO DE LAS "JORNADAS DE ACTUALIZACIÓN EN CÁNCER DE PRÓSTATA, MÁS ALLÁ DE RECEPTOR ANDROGÉNICO"	CASEN RECORDATI
CONTRATO DE PATROCINIO CON DAIICHI SANKYO ESPAÑA SAU CON EL SERVICIO ONCOLOGÍA PARA SU COLABORACIÓN EN EL PROYECTO "EL CAMINO DE TU VIDA 2024".	DAIICHI SANKYO ESPAÑA
CONTRATO DE DAIICHI SANKYO ESPAÑA SAU CON EL SERVICIO DE ONCOLOGÍA PARA EL PATROCINIO DE LOS "SEMINARIOS DE FORMACIÓN DEL INSTITUTO DE INVESTIGACIÓN DE LA PRINCESA 2024/2025: ACTUALIZACIÓN ONCOLOGÍA MÉDICA"	DAIICHI SANKYO ESPAÑA
CONTRATO DE DAIICHI SANKYO ESPAÑA SAU CON EL SERVICIO DE ONCOLOGIA PARA EL PATROCINIO DEL PROYECTO "SEMINARIOS DE FORMACION DEL INSTITUTO DE INV. LA PRINCESA: ACTUALIZACION ONCOLOGICA 2024"	DAIICHI SANKYO ESPAÑA
CONTRATO DE PATROCINIO DE ESTEVE PHARMACEUTICALS SL CON EL SERVICIO DE NEUROLOGÍA PARA LOS "TALLERES DE FORMACIÓN PARA PACIENTES Y CUIDADORES"	ESTEVE PHARMACEUTICALS
CONTRATO DE FAES FARMA CON EL SERVICIO DE FARMACOLOGÍA PARA LA REALIZACION DE UN ANALISIS DE RESULTADOS DE TRES ESTUDIOS DE BIOEQUIVALENCIA Y BIODISPONIBILIDADES COMPARADA EN RELACION CON EL PRODUCTO	FAES FARMA
CONTRATO DE FERMAS MEDICAL SL (BRAINIA COMO NOMBRE COMERCIAL) PARA SU PATROCINIO EN LA "II JORNADA EN NEUROPLÁSTICA"	FERMAS MEDICAL
CONTRATO DE GALENICUM HEALTH CON EL SERVICIO DE FARMACOLOGÍA PARA LA REALIZACION DE LAS SIGUIENTES TAREAS: REALIZACION DE ANALISIS FARMACOCINETICO Y ESTADISTICO PARA ALEGACIONES RECIBIDAS POR SINGAPUR DEL ESTUDIO BIOEQUIVALENCIA GAL-ATO-14	GALENICUM HEALTH
CONTRATO DE GILEAD SCIENCES SLU CON EL SERVICIO DE ANESTESIA PARA EL PATROCINIO DE LA JORNADA PRINSEP: ACTUALIZACION PARA PRINCIPIANTES EN RESUCITACION HEMODINAMICA.	GILEAD SCIENCES

TÍTULO	FINANCIADOR
CONTRATO DE PRESTACIÓN DE SERVICIOS CON GILEAD SCIENCES SLU CON EL SERVICIO DE MEDICINA INTERNA (ENFERMEDADES INFECCIOSAS) PARA DESARROLLAR LA "ESTANCIA FORMATIVA PROGRAMADA PARA FORMACIÓN CONTINUADA EN INFECCIÓN POR VIH PARA MÉDICOS DE ATENCIÓN PRIMARIA" EN EL HOSPITAL UNIVERSITARIO DE LA PRINCESA"	GILEAD SCIENCES
CONTRATO DE GLAXOSMITHKLINE SA CON EL SERVICIO DE ONCOLOGÍA PARA EL PATROCINIO DE: "SEMINARIOS DE FORMACIÓN DEL INSTITUTO DE INVESTIGACIÓN DE LA PRINCESA 2024/2025: ACTUALIZACION ONCOLOGIA MEDICA"	GLAXOSMITHKLINE
CONTRATO DE PATROCINIO DE GLAXOSMITHKLINE SA CON EL SERVICIO DE NEUMOLOGÍA PARA EL PATROCINIO DE LA ACTIVIDAD "RESPIRA PROFUNDO: SOSTENIBILIDAD Y CUIDADO RESPIRATORIO EN LA PRÁCTICA CLÍNICA"	GLAXOSMITHKLINE
CONTRATO PARA LA REALIZACION DEL PROYECTO DE INVESTIGACION DE IMMUNOTEK CON EL SERVICIO DE ALERGOLOGIA PARA EL PROYECTO "FUNCTIONAL STUDIES ON THE ALLERGENICITY OF POLLENS AND FOODS"	IMMUNOTEK
CONTRATO DE IPSEN PHARMA SAU CON EL SERVICIO DE UROLOGÍA PARA EL PATROCINIO DE LA "JORNADA DE FORMACIÓN CONTINUADA EN CÁNCER DE PRÓSTATA"	IPSEN PHARMA
CONTRATO DE JANSSEN CILAG CON EL SERVICIO DE ONCOLOGÍA PARA EL PATROCINIO DE LA ACTIVIDAD DENOMINADA "PATROCINIO JORNADA DE ACTUALIZACION EN CP: MAS ALLA DEL RECEPTOR ANDROGENICO".	JANSSEN-CILAG
CONTRATO DE JANSSEN CILAG CON EL SERVICIO DE ONCOLOGÍA PARA EL PATROCINIO DE LA ACTIVIDAD DENOMINADA "PATROCINIO JORNADA DE ACTUALIZACION EN CP: MAS ALLA DEL RECEPTOR ANDROGENICO".	JANSSEN-CILAG
CONTRATO DE JOHNSON & JOHNSON (JANSSEN-CILAG SA) CON EL SERVICIO DE REUMATOLOGÍA PARA EL PATROCINIO DEL CURSO: "HACIA EL NUEVO MODELO ASISTENCIAL DE LA MEDICINA DE PRECISIÓN EN ENFERMEDADES INFLAMATORIAS MEDIADAS POR MECANISMOS INMUNES"	JANSSEN-CILAG
CONTRATO DE JANSSEN-CILAG SA CON EL SERVICIO DE ONCOLOGÍA PARA EL PATROCINIO DE: "SEMINARIOS DE FORMACIÓN DEL INSTITUTO DE INVESTIGACIÓN DE LA PRINCESA 2024/2025: ACTUALIZACION ONCOLOGIA MEDICA"	JANSSEN-CILAG
CONTRATO DE JANSSEN-CILAG SA CON EL SERVICIO DE MEDICINA INTERNA PARA EL PATROCINIO DEL "CURSO DE ACTUALIZACIÓN SOBRE LA INFECCIÓN POR VIH 5ª EDICIÓN: SALUD SEXUAL, INFECCIONES DE TRANSMISIÓN SEXUAL Y PREVENCIÓN EN LAS PERSONAS QUE VIVEN CON EL VIH (PVVH)"	JANSSEN-CILAG
CONTRATO DE KARAM MEDICAL SL CON EL SERVICIO DE NEUROPLASTICA PARA EL PATROCINIO DEL PROYECTO "II JORNADA EN NEUROPLASTICA"	KARAM MEDICAL
CONTRATO DE LABORATORIOS NORMON CON EL SERVICIO DE FARMACOLOGÍA PARA EL PATROCINIO DE LA "IV JORNADA DE ACTUALIZACION EN ESTUDIOS DE BIOEQUIVALENCIA"	LABORATORIO NORMON

TÍTULO	FINANCIADOR
CONTRATO DE LABORI CON EL SERVICIO DE DIGESTIVO PARA LA CELEBRACIÓN DEL CURSO "CURSO PRÁCTICO DE NEUROGASTROENTEROLOGÍA Y MOTILIDAD DIGESTIVA (EDICIÓN V) PRACTICAL COURSE ON NEUROGASTROENTEROLOGY AND DIGESTIVE MOTILITY (EDITION V)"	LABORI
CONTRATO DE LILLY CON EL SERVICIO DE DIGESTIVO PARA EL PATROCINIO DE LAS JORNADAS EDUCATIVAS SOBRE ENFERMEDAD INFLAMATORIA INTESTINAL	LILLY
CONTRATO DE LILLY SAU CON EL SERVICIO DE ONCOLOGIA PARA EL PATROCINIO DE: "SEMINARIOS DE FORMACIÓN DEL INSTITUTO DE INVESTIGACIÓN DE LA PRINCESA 2024/2025: ACTUALIZACION ONCOLOGÍA MÉDICA"	LILLY
CONTRATO DE LILLY SAU CON EL SERVICIO DE REUMATOLOGÍA PARA EL PATROCINIO DEL CURSO: "HACIA EL NUEVO MODELO ASISTENCIAL DE LA MEDICINA DE PRECISIÓN EN ENFERMEDADES INFLAMATORIAS MEDIADAS POR MECANISMOS INMUNES"	LILLY
CONTRATO DE MERCK SLU CON EL SERVICIO DE NEUROLOGIA PARA EL PROYECTO "APOYO FINANCIERO PA ACTIVIDADES DE EDUCACION MÉDICA". PROGRAMA EDUCACION MÉDICA CONTINUA. EDUCACION MEDICA INDEPENDIENTE.DESARROLLO PROFESIONAL CONTINUO	MERCK SHARP & DOHME ESPAÑA
CONTRATO DE NOVARTIS FARMACÉUTICA SA CON EL SERVICIO DE ONCOLOGÍA PARA SU PATROCINIO EN EL PROYECTO "EL CAMINO DE TU VIDA 2024"	NOVARTIS FARMACÉUTICA
CONTRATO DE NOVARTIS FARMACÉUTICA SA CON EL SERVICIO DE REUMATOLOGÍA PARA EL PATROCINIO DEL CURSO: "HACIA EL NUEVO MODELO ASISTENCIAL DE LA MEDICINA DE PRECISIÓN EN ENFERMEDADES INFLAMATORIAS MEDIADAS POR MECANISMOS INMUNES"	NOVARTIS FARMACÉUTICA
CONTRATO DE OPTIMEDIC CON EL SERVICIO DE NEUROPLASTICA PARA EL PATROCINIO DEL PROYECTO "II JORNADA EN NEUROPLASTICA"	OPTIMEDIC
CONTRATO DE ORGANON CON EL SERVICIO DE ECOGRAFIA CLINICA DE URGENCIAS PARA EL PROYECTO "CENTRO DE COMPETENCIAS EN COGRAFIA CLINICA PARA ATENC. PRIMARIA A DESARROLLAR EN DOS EDICIONES (IX Y X) DEL 2024	ORGANON SALUD
CONTRATO DE PRESTACIÓN DE SERVICIOS DE CONSULTORÍA RELATIVO A LA ELABORACIÓN DEL PROTOCOLO "ESTUDIO CLÍNICO Y TRASLACIONAL DE FASE I, UNICÉNTRICO, ALEATORIZADO, DOBLE CIEGO, CONTROLADO CON PLACEBO, PARA INVESTIGAR LA SEGURIDAD, TOLERABILIDAD Y FARMACOCINÉTICA DE PLITIDEPSINA, ADMINISTRADA POR VÍA INTRAVENOSA (I.V.) EN DOSIS ÚNICA EN VOLUNTARIOS SANOS"	PHARMA MAR
CONTRATO DE PRIM SA PARA SU COLABORACIÓN EN LA "II JORNADA EN NEUROPLÁSTICA"	PRIM
CONTRATO DE QUALIX PHARMA CON EL SERVICIO DE PARMACOLOGIA PARA LA MONITORIZACION DEL ENSAYO CLINICO UECHP-ALM/23-6 - QUALIX	QUALIX PHARMA

TÍTULO	FINANCIADOR
CONTRATO DE PATROCINIO DE REDDY PHARMA IBERIA SA CON EL SERVICIO DE ONCOLOGÍA PARA SU COLABORACIÓN EN EL PROYECTO "EL CAMINO DE TU VIDA 2024"	REDDY PHARMA IBERIA
CONTRATO DE PATROCINIO CON ROCHE FARMA CON EL SERVICIO DE ONCOLOGIA PARA EL PROYECTO "EL CAMINO DE TU VIDA 2024"	ROCHE FARMA
ACUERDO DE ROCHE FARMA SA CON EL SERVICIO DE FARMACIA PARA PONER EN MARCHA UN PROGRAMA DESTINADO A MEJORAR Y OPTIMIZAR EL TRATAMIENTO ASISTENCIAL DEL DMAE Y EMD, MEDIANTE UN PROGRAMA DE GESTIÓN INTEGRAL.	ROCHE FARMA
CONTRATO DE ROCHE FARMA CON EL SERVICIO DE ONCOLOGIA PARA EL PATROCINIO DEL PROYECTO "SEMINARIOS DE FORMACION DEL IIS PRINCESA, ACTUALIZACION ONCOLOGIA MEDICA 2024"	ROCHE FARMA
CONTRATO ROCHE CON EL SERVICIO NEUROLOGÍA PARA LA ROTACIÓN "ACUERDO DE PRESTACIÓN DE SERVICIOS DE ESTANCIA FORMATIVA EN ESCLEROSIS MÚLTIPLE"	ROCHE FARMA
CONTRATO PATROCINIO SANDOZ FARMACÉUTICA CON EL SERVICIO DE DIGESTIVO PARA.DIGESTIVO.2024 PARA LAS JORNADAS DE FORMACIÓN "ENFERMEDAD INFLAMATORIA INTESTINAL (EII)"	SANDOZ FARMACÉUTICA
CONTRATO DE TAKEDA FARMACÉUTICA CON EL SERVICIO DE DIGESTIVO PARA COLABORAR Y PATROCINAR EL LA PRIMERA JORNADA DE ENFERMEDAD INFLAMATORIA INTESTINAL	TAKEDA FARMACÉUTICA
CONTRATO DE TAKEDA FARMACÉUTICA ESPAÑA SA CON EL SERVICIO DE DIGESTIVO PARA SU PATROCINIO EN LAS "II JORNADAS ACTUALIZACIÓN EII - HOSPITAL LA PRINCESA"	TAKEDA FARMACÉUTICA
CONTRATO VARIAN MEDICAL SYSTEMS IBERICA S.L.VARIAN CON EL SERVICIO DE ONCOLOGIA RADIOTERAPICA CELEBRACIÓN CURSO DE FORMACIÓN "TRUEBEAM PHYSICS AND ADMINISTRATION"	VARIAN SYSTEMS IBERICA
CONVENIO FIRMADO CON ABBOTT MEDICAL ESPAÑA SA PARA EL SERVICIO DE CARDIOLOGIA, RELATIVO AL PROYECTO: "SISTEMA DE ACREDITACIÓN PARA EL EJERCICIO Y LA ENSEÑANZA DE HEMODINÁMICA Y CARDIOLOGÍA INTERVENCIONISTA DIRIGIDO A PROFESIONALES Y UNIDADES DE FORMACIÓN"	ABBOTT LABORATORIOS
CONVENIO DE ABBOTT CON EL SERVICIO DE CIRUGIA GENERAL Y APARATO DIGESTIVO PARA SU COLABORACIÓN EN EL PROYECTO: "EVALUACIÓN DE LA EFICACIA DE UNA INTERVENCIÓN NUTRICIONAL EN LA REDUCCIÓN DE COMPLICACIONES EN PACIENTES CON GRADO DE FRAGILIDAD/DESNUTRICIÓN Y SU COMPARACIÓN CON PACIENTES BASALMENTE ESTABLES EN LA REDUCCIÓN DE COMPLICACIONES POSTQUIRÚRGICAS"	ABBOTT LABORATORIOS
CONVENIO DE COLABORACIÓN DE ABBOTT LABORATORIES SA CON EL SERVICIO DE ENDOCRINOLOGÍA PARA EL PROYECTO: "DESARROLLO DE UN MÉTODO AUTOMÁTICO PARA VALORAR LA COMPOSICIÓN CORPORAL MEDIANTE PRUEBAS DE IMAGEN"	ABBOTT LABORATORIOS

TÍTULO	FINANCIADOR
CONVENIO DE COLABORACIÓN DE ABBOTT LABORATORIES SA CON EL SERVICIO DE NEFROLOGÍA PARA SU PROYECTO DE INVESTIGACION "EVALUACIÓN DEL ESTADO NUTRICIONAL Y FUNCIONAL DEL PACIENTE CON ENFERMEDAD RENAL CRÓNICA AVANZADA"	ABBOTT LABORATORIOS
CONVENIO CON ASTRAZENECA PARA LA INVETIGACION CONSISTENTE EN LA DETERMINACION DEL GEN EGFR PARA EL ACCESO DE LOS PACIENTES CON CPNM	ASTRAZENECA FARMACÉUTICA SPAIN
CONVENIO DE COLABORACION FUNDACIÓN CIRUGÍA ESPAÑOLA SERVICIO DE CIRUGÍA GENERAL Y DEL APARATO DIGESTIVO. DR. CARLOS CERDAN SANTACRUZ 2024 "RESECCIÓN LOCAL EXCLUSIVA SIN TRATAMIENTO ADYUVANTE COMO ESTRATEGIA DE_X000D_ PRESERVACIÓN DE ÓRGANO EN CÁNCER DE RECTO PRECOZ (LORENA TRIAL)."	FUNDACIÓN CIRUGÍA ESPAÑOLA
CONVENIO DE COLABORACION FUNDACIÓN CIRUGÍA ESPAÑOLA SERVICIO DE CIRUGÍA GENERAL Y DEL APARATO DIGESTIVO. DR. CARLOS CERDAN SANTACRUZ 2024 "IMPLEMENTACIÓN DE UN PROGRAMA DE PREHABILITACIÓN PREOPERATORIA AMBULATORIO_X000D_ MEDIADO A TRAVÉS DE UNA APP MÓVIL (PREAPPILITATION®) EN PACIENTES CON CÁNCER COLORRECTAL: REGISTRO PROSPECTIVO CONTROLADO DE CASOS CONSECUTIVOS PARA COMPROBAR SEGURIDAD Y USAB"	FUNDACIÓN CIRUGÍA ESPAÑOLA
CONVENIO DE LA FUNDACIÓN DOCENTE DE LA SOCIEDAD ESPAÑOLA DE ENDOCRINOLOGIA Y NUTRICION (FSEEN) PARA EL DESARROLLO DEL PROGRAMA BECA DE ENDOCRINOLOGÍA Y NUTRICIÓN "BECA JUNIOR FSEEN A PROYECTOS DE INVESTIGACIÓN 2024" CONCECIDO A LA DRA. REBECA MARTÍNEZ HERNÁNDEZ	FUNDACIÓN DOCENTE DE LA SOCIEDAD ESPAÑOLA DE ENDOCRINOLOGIA Y NUTRICION (FSEEN)
CONVENIO DE JANSSEN CILAG CON EL SERVICIO DE ENFERMED.INFECCIOSAS PARA COLABORAR EN EL PROGRAMA GENERAL DE INVESTIGACION CIENTIFICA. PROGRAMA DE BECAS DE INVESTIGACION CIENTIFICA.	JANSSEN-CILAG
CONVENIO DE MEDTRONIC IBERICA CON EL SERVICIO DE CARDIOLOGIA PARA EL DESARROLLO DEL PROYECTO: REGISTRO NACIONAL DE DISECCION CORONARIA ESPONTÁNEA (RN-DCE)"	MEDTRONIC IBERICA
CONVENIO DE COLABORACIÓN CON EL SERVICIO DE RADIODIAGNÓSTICO PARA LA COLABORACIÓN EN EL PROYECTO DE INVESTIGACIÓN "COMPARACIÓN EN LA SELECCIÓN DEL DISPOSITIVO DESVIADOR DE FLUJO CON ANGIOGRAFÍA 3D CONVENCIONAL Y CON SOFTWARE DE SIMULACIÓN SIM&SIZE" 2024	MEDTRONIC
CONVENIO DE NOVARTIS FARMACÉUTICA SA CON EL SERVICIO DE FARMACIA PARA EL "PROYECTO E-MIDCARE: APLICACIÓN DE LA SALUD MÓVIL PARA LA COMUNICACIÓN Y SEGUIMIENTO DE LOS PACIENTES DIAGNOSTICADOS DE ENFERMEDADES INFLAMATORIAS MEDIADAS POR LA INMUNIDAD"	NOVARTIS FARMACÉUTICA
CONVENIO DE PFIZER SLU CON EL SERVICIO DE ONCOLOGÍA PARA LA COLABORACIÓN EN EL PROYECTO "SEMINARIOS DE FORMACIÓN DEL INSTITUTO DE INVESTIGACIÓN DE LA PRINCESA 2024/2025: ACTUALIZACIÓN ONCOLOGÍA MÉDICA"	PFIZER



TÍTULO	FINANCIADOR
CONVENIO COLABORACION ROCHE FARMA SERVICIO DE OFTALMOLOGÍA "ACUERDO PARA EL DESARROLLO DE UN PLAN DE PUBLICACIONES" 2024	ROCHE FARMA
CONVENIO DE COLABORACIÓN DE SANOFI-AVENTIS SAPARA SU COLABORACIÓN EN EL PROYECTO "SEMINARIOS DE INVESTIGACIÓN Y FORMACIÓN CONTINUADA DEL SERVICIO DE REUMATOLOGÍA"	SANOFI-AVENTIS
CONVENIO DE COLABORACIÓN DE SOCIEDAD ESPAÑOLA DE DIABETES CON EL SERVICIO DE ENDOCRINOLOGÍA PARA PROYECTO DE INVESTIGACIÓN: "VALIDACIÓN EXTERNA DE UNA CALCULADORA DE RIESGO QUE PREDIGA LA PROBABILIDAD DE CONTROL ÓPTIMO EN USUARIOS DE MONITORIZACIÓN CONTINUA DE GLUCOSA".2024	SOCIEDAD ESPAÑOLA DE DIABETES
CONVENIO DE COLABORACIÓN DE STADA SLU CON EL SERVICIO DE NEUROLOGÍA PARA COLABORAR EN EL "PROYECTO MEMORIA DE FORMACIÓN 2024 DE LA UNIDAD DE TRASTORNOS DEL MOVIMIENTO"	STADA SLU
CONVENIO DE MUTUA MÉDICA CON EL SERVICIO DE ANESTESIA PARA LA COLABORACION CON EL PROGRAMA DE FORMACIÓN CONTINUADA DEL SERVICIO DE ANESTESIOLOGÍA, REANIMACIÓN Y TERAPÉUTICA DEL DOLOR. DR. FERNANDO RAMASCO	MUTUA MEDICA
ABORDAJE DE LOS MECANISMOS MOLECULARES ASOCIADOS A LA COMORBILIDAD VASCULAR EN LA ENFERMEDAD RESPIRATORIA OBSTRUCTIVA CRÓNICA	FUNDACION EUGENIO RODRIGUEZ PASCUAL
PROY ANTIMICROBIAL TESTING LEADERSHIP AND SURVEILLANCE RESEARCH PROJECT (ATLAS) 2023	INTERNATIONAL HEALTH MANAGEMENT ASSOCIATES
CONTRATO DE LILLY CON EL SERVICIO DE DIGESTIVO PARA EL ANALISIS ESTADISTICO, MEDICAL WRITING Y TASAS DE PUBLICACION DEL ESTUDIO " FREQUENCY AND EFFECTIVENESS OF ESCALATION AND DE.ESCALATION OF BIOLOGIC THERAPY IN INFLAMMATORY BOWEL DISEASE: THE RAINBOW-IBD STUDY"	LILLY
PROYECTO "ESTUDIO PILOTO DE INTERVENCIÓN EN ADHESIÓN TERAPÉUTICA EN PACIENTES CON BRONQUIECTASIAS NO FIBROSIS QUÍSTICA Y ANTIBIÓTICOS EN AEROSOL" DE LA II BECA RESPIRAR ES VIDA	HILL AND KNOWLTON ESPAÑA
ACUERDO DE BECA EDUCATIVA DE BOSTON SCIENTIFIC IBERICA CON EL SERVICIO DE UROLOGIA DESTINADA A LA ASISTENCIA AL CONGRESO "XXIX CONGRESO SOCIEDAD CANARIA DE UROLOGIA".	BOSTON SCIENTIFIC IBERICA
CONVENIO DE COLABORACION DE VANTIVE HEALTH SL, CON EL SERVICIO DE ANESTESIA PARA LA FORMACION PARA LA ACTIVIDAD DE "RETOS EN EL MANEJO DEL SHOCK SEPTICO 2024"	VANTIVE HEALTH
CONTRATO DE PATROCINIO DE GILEAD SCIENCES SLU CON EL SERVICIO DE ONCOLOGÍA PARA EL PROYECTO "EL CAMINO DE TU VIDA 2024"	GILEAD SCIENCES
ADVANCED MICROSCOPY FOR THE STUDY OF DYNAMIC INNATE IMMUNITY ACTIVATION BY IMMUNOGENIC CELL DEATH	FUNDACION BANCARIA CAIXA D'ESTALVIS I PENSIONS DE BARCELONA

TÍTULO	FINANCIADOR
EUSTAR DATABASE IMPROVEMENT GRANT - COHORTE EUSTAR DE ESCLEROSIS SISTÉMICA	EUROPEAN SCLERODERMA TRIALS AND RESEARCH GROUP
CONTRATO ABBVIE CON EL SERVICIO DE DIGESTIVO PARA EL PATROCINIO DE PROTOCOLIZACIÓN DE LA ECOGRAFÍA CON EL OBJETIVO DE UNIFICAR LA PRÁCTICA MÉDICA EN ECOGRAFÍA A TRAVÉS DE LA HOMOGENEIZACIÓN EN LA LECTURA E INTERPRETACIÓN DE LAS IMÁGENES EN DICHA TÉCNICA	ABBVIE SPAIN
CONTRATO DE AIR LIQUIDE SANTE INTERNATIONAL CON EL SERVICIO DE MEDICINA INTENSIVA PARA EL DESARROLLO DEL PROYECTO: "ROLE OF INHALED NITRIC OXIDE ON VASCULAR MECHANICS, RIGHT VENTRICULAR FUNCTION AND VENTRICULAR VASCULAR COUPLING FOLLOWING CARDIAC SURGERY"	AIR LIQUIDE
CONTRATO DE ASTRAZENECA FARMACÉUTICA SPAIN CON EL SERVICIO DE DIGESTIVO PARA EL PROYECTO "AN OBSERVATIONAL STUDY TO DISCOVER MINIMALLY BIOMARKERS RELATED TO DISEASE ACTIVITY AND RESPONSE TO TREATMENT IN EOSINOPHILIC ESOPHAGITIS (EOE). ROLE OF THYMIC STROMAL LYMPHOPOIETIN (TSLP)"	ASTRAZENECA FARMACÉUTICA SPAIN
CONTRATO DE DR.FALK PHARMA GMBH CON EL SERVICIO DE NEUROFISIOLOGIA PARA LA COLABORACION EN EL DESARROLLO DEL PROYECTO: "ANALISIS DE LOS DATOS ENDOFLIP"	DR. FALK PHARMA
CONTRATO DE FUNDACIO CLINIC PER A LA RECERCA BIOMEDICA CON EL SERVICIO DE FARMACOLOGÍA PARA LA REALIZACIÓN DE LAS SIGUIENTES TAREAS: "ESTUDIO FARMACOCINETICO PARA MEDIR LOS NIVELES DE TOFACITINIB Y BARICITINIB UTILIZANDO UN MEDIDO VALIDADO (KOLLER ET AL., 2020)	FUNDACIO CLINIC PER A LA RECERCA BIOMEDICA
CONTRATO DE MEDICAL MEASUREMENT SYSTEMS BV ("LABORIE") CON EL SERVICIO DE DIGESTIVO PARA EL DESARROLLO DEL PROYECTO: "TRAINING CENTRE OF EXCELLENCE".	MEDICAL MEASUREMENTS SYSTEM
CONTRATO DE PFIZER CON EL SERVICIO DEL DOLOR PARA EL ESTUDIO OBSERVACIONAL SIN MEDICAMENTOS TITULADO "DESARROLLO Y VALIDACIÓN DE UN CUESTIONARIO DE SATISFACCIÓN CON EL TRATAMIENTO EN PACIENTES CON MIGRAÑA (MISAT-Q)".	PFIZER
CONTRATO DE ROCHE FARMA CON EL SERVICIO DE NEUROLOGÍA PARA COLABORAR EN EL PROYECTO "PLAN DE PUBLICACIONES DE LA UNIDAD DE ENFERMEDADES DESMIELINIZANTES DEL HOSPITAL DE LA PRINCESA"	ROCHE FARMA
CONVENIO DE SANOFI CON EL SERVICIO DE REUMATOLOGIA PARA DESARROLLO DEL PROYECTO "ESTUDIO PILOTO ABIERTO ALEATORIZADO PARA EVALUAR LA EFICACIA DE SARILUMAB SUBCUTANEO EN PACIENTES CON INFECCION POR COVID-19 MODERADA-GRAVE". CODIGO DE PROTOCOLO SARCOVID, NUM.EUDRACT 2020-00134-36	SANOFI-AVENTIS

TÍTULO	FINANCIADOR
CONVENIO FIRMADO CON ABBOTT LABORATORIOS PARA EL SERVICIO DE CARDIOLOGIA, RELATIVO AL PROYECTO "PROGRAMA DE CAPACITACION DE CARDIOLOGOS INTERVENCIONISTAS DIRIGIDO A ALUMNOS CON ESTANCIAS DE UN AÑO". "FELLOW- BECAS EN CARDIOLOGIA INTERVENCIONISTA".	ABBOTT LABORATORIOS
CONVENIO FIRMADO CON ABBOTT LABORATORIOS PARA EL SERVICIO DE CARDIOLOGIA, RELATIVO AL PROYECTO "PROGRAMA DE CAPACITACION DE CARDIOLOGOS INTERVENCIONISTAS DIRIGIDO A ALUMNOS CON ESTANCIAS DE UN AÑO". "FELLOW- BECAS EN CARDIOLOGIA INTERVENCIONISTA".	ABBOTT LABORATORIOS
CONVENIO DE COLABORACION DE ABBOTT LABORATORIES CON EL SERVICIO DE ENDOCRINOLOGIA PARA EL PROYECTO: "PLAN FORMATIVO SOBRE SISTEMAS DE MONITORIZACION CONTINUA DE GLUCOSA"	ABBOTT LABORATORIOS
CONVENIO DE ABBVIE SPAIN CON EL SERVICIO DE DIGESTIVO PARA EL PROYECTO DE ASISTENCIA A LOS PACIENTES CON ENFERMEDAD INFLAMATORIA INTESTINAL QUE REQUIERE ACCION COORDINADA DE DIVERSOS PROFESIONALES SANITARIOS DE UNIDADES FUNCIONALES DE ATENCION PRIMARIA	ABBVIE SPAIN
CONVENIO DE ABBVIE SPAIN SLU CON EL SERVICIO DE DIGESTIVO PARA LA COLABORACION EN EL PROYECTO: "CONCIENCIAR Y MEJORAR LA ADHERENCIA AL TRATAMIENTO DE LOS PACIENTES CON ENFERMEDAD INFLAMATORIA INTESTINAL (EII)"	ABBVIE SPAIN
CONVENIO DE ABBVIE CON EL SERVICIO DE NEUROLOGIA PARA COLABORAR EN EL PROYECTO EN EL ENTORNO SANITARIO Y EN LA SOCIEDAD LA PROMOCION DE LOS OBJETIVOS DE SALUD MEDIANTE LA MEJORA A LA ATENCION AL GRUPO AFECTADOS CON PARKINSON A TRAVES DE UNA ATENCION ESPECIALIZADA	ABBVIE SPAIN
CONVENIO DE ABBVIE CON EL SERVICIO DE NEUROLOGIA PARA COLABORAR EN EL PROYECTO DE MEJORA DE LA ATENCION AL PACIENTE CON PARKINSON MEDIANTE UNA ATENCION ESPECIALIZADA	ABBVIE SPAIN
CONVENIO COLABORACION DESARROLLO SOFTWARE "EVALUACION DE COMPETENCIAS TRANSVERSALES EN MEDICOS EN FORMACION (MIR)"	ASOCIACION PARA EL DESARROLLO DE LA INGENIERIA DEL CONOCIMIENTO
CONVENIO DE ASTRAZENECA CON EL SERVICIO DE CARDIOLOGÍA PARA LA COLABORACIÓN EN EL PROGRAMA FORMATIVO: "PROGRAMA DE ATENCION A LA INSUFICIENCIA CARDIACA EN EL SERVICIO DE CARDIOLOGIA DEL HOSPITAL DE LA PRINCESA"	ASTRAZENECA FARMACÉUTICA SPAIN
CONVENIO DE ASTRAZENECA CON EL SERVICIO DE ONCOLOGIA PARA LA COLABORACION EN EL PROYECTO "SEMINARIOS DE FORMACION DEL IIS PRINCESA, ACTUALIZACION ONCOLOGIA MEDICA 2023"	ASTRAZENECA FARMACÉUTICA SPAIN
CONVENIO DE BAXTER CON EL SERVICIO DE ANESTESIA PARA LA COLABORACION EN EL "CURSO ONLINE Y WEBINAR RETOS EN EL MANEJO DEL SHOCK SEPTICO"	BAXTER

TÍTULO	FINANCIADOR
CONVENIO DE BAXTER CON EL SERVICIO DE ANESTESIA PARA LA COLABORACION EN LA ACTIVIDAD FORMATIVA "RETOS EN EL MANEJO DEL SHOCK SEPTICO"	BAXTER
CONVENIO DE BAXTER CON EL SERVICIO DE ANESTESIA PARA LA COLABORACION EN LA ACTIVIDAD FORMATIVA "RETOS EN EL MANEJO DEL SHOCK SEPTICO"	BAXTER
CONVENIO DE BAXTER CON EL SERVICIO DE ANESTESIA PARA LA COLABORACION EN LA ACTIVIDAD FORMATIVA "RETOS EN EL MANEJO DEL SHOCK SEPTICO 2023"	BAXTER
CONVENIO DE COLABORACION DE BIOTRONIK SPAIN CON EL SERVICIO DE CARDIOLOGIA PARA EL DESARROLLO DEL PROYECTO "CORRELACION ENTRE EL INDICE DE RESISTENCIA MICROVASCULAR Y LA RESISTENCIA MICROVASCULAR CORONARIA MINIMA OBTENIDA MEDIANTE TERMODILUCION CONTINUA, VERSION 2.0 AF-INOCA"	BIOTRONIK SPAIN
CONVENIO COLABORACION DANONE NUTRICIA CON ENDOCRINOLOGIA PARA EL PROYECTO "IMPACTO DEL SOPORTE NUTRICIONAL EN LA COMPOSICION CORPORAL DEL PACIENTE ONCOLOGICO EN TRATAMIENTO ACTIVO"	DANONE NUTRICIA
CONVENIO DE LA FUNDACION CIRUGIA ESPAÑOLA CON EL SERVICIO DE CIRUGIA GENERAL Y APARATO DIGESTIVO POR LA CONCESION DE BECA PARA PROYECTOS DE INVESTIGACION TIPO REGISTRO MULTICENTRICO. EL PROYECTO SE TITULA "ESTUDIO OBSERVACIONAL PROSPECTIVO MULTICENTRICO PARA EL ESTUDIO DE FUGA ANASTOMOTICA TRAS CIRUGIA POR CANCER DE COLON (ANACO II).	FUNDACION CIRUGIA ESPAÑOLA
CONVENIO DE LA FUNDACION ESPAÑOLA DE HEMATOLOGIA Y HEMOTERAPIA CON EL SERVICIO DE HEMATOLOGIA PARA LA CONCESION DE UNA BECA PARA FACILITAR LA IMPLEMENTACION DE LOS ESTANDARES DE HEMOTERAPIA DE LA FCAT EN EL SERVICIO DE TRANSFUSION	FUNDACION ESPAÑOLA DE HEMATOLOGIA Y HEMOTERAPIA
CONVENIO DE LA FUNDACION PARA LA INVESTIGACION EN UROLOGIA CON EL SERVICIO DE UROLOGIA PARA LA COLABORACION EN EL DESARROLLO DEL PROYECTO "ESTUDIO DE BIOMARCADORES DE RESPUESTA INMUNE EN CANCER DE PROSTATA HORMONOSENSIBLE METASTASICO"	FUNDACION PARA LA INVESTIGACION EN UROLOGIA
CONVENIO DE LA FUNDACION ENCUEUNTOS MEDICO QUIRURGICOS (FUNDACION EMQ) CON EL SERVICIO DE DIGESTIVO PARA LA COLABORACION EN EL PROYECTO: "CONVOCATORIA DE BECA JANSSEN-EMQ PARA EL ESTUDIO DE LA ENFERMEDAD INFLAMATORIA INTESTINAL"	FUNDACION ENCUEUNTOS MEDICO QUIRURGICOS
CONVENIO DE LABORATORIOS GEBRO PHARMA CON EL SERVICIO DE REUMATOLOGIA PARA EL DESARROLLO DEL PROYECTO DE INVESTIGACION "ENHANCING PREDICTION OF METHOTREXATE RESPONSE IN RHEUMATOID ARTHRITIS THROUGH GENETIC DATA. A MACHINE LEARNING APPROACH"	LABORATORIOS GEBRO PHARMA

TÍTULO	FINANCIADOR
CONVENIO DE GICOR CON EL SERVICIO DE ONCOLOGÍA RADIOTERAPICA PARA COLABORAR EN EL DESARROLLO DEL PROYECTO TITULADO "PROYECTO GICOR DART01/05 SUBANALISIS TESTOSTERONA. VALOR PRONOSTICO Y PREDICTIVO DEL NADIR DE TESTOSTERONA TRAS DEPRIVACION ANDROGENICA Y RADIOTERAPIA A DOSIS ALTAS EN CANCER DE PROSTATA LOCALIZADO" RESULTADOS DEL ENSAYO FASE III DART 01/05	GICOR
CONVENIO DE MEDTRONIC IBERICA CON EL SERVICIO DE CARDIOLOGIA PARA EL DESARROLLO DEL PROYECTO: "REGISTRO NACIONAL DE DISECCION CORONARIA ESPONTANEA (RN-DCE)"	MEDTRONIC IBERICA
CONVENIO DE MEDTRONIC IBERICA CON EL SERVICIO DE CARDIOLOGIA PARA EL DESARROLLO DEL PROYECTO: "REGISTRO NACIONAL DE DISECCION CORONARIA ESPONTANEA (RN-DCE)"	MEDTRONIC IBERICA
CONVENIO DE COLABORACION DE MERCK SAHARP - DOHME DE ESPAÑA (MSD) PARA LA COLABORACION DESTINADA AL DESARROLLO DE CONTENIDOS Y MATERIALS EDUCATIVOS, LAS INSCRIPCIONES Y ACREDITACIONES DE LOS ASISTENTES PARA EL CURSO DE EXCELENCIA CODIGO SEPSIS PRINCESA	GILEAD SCIENCES
CONVENIO DE MERCK SHARP & DOHME ESPAÑA CON EL SERVICIO DE REUMATOLOGIA PARA FINANCIAR EL PROYECTO "APOYO A PERSONAL COLABORADOR EN LAS ACTIVIDADES DEL SERVICIO DE REUMATOLOGIA"	MERCK SHARP & DOHME ESPAÑA
CONVENIO DE MERCK SHARP & DOHME ESPAÑA CON EL SERVICIO DE REUMATOLOGIA PARA FINANCIAR EL PROYECTO "APOYO A PERSONAL COLABORADOR EN LAS ACTIVIDADES DEL SERVICIO DE REUMATOLOGIA"	MERCK SHARP & DOHME ESPAÑA
CONVENIO DE MERCK SHARP & DOHME ESPAÑA CON EL SERVICIO DE REUMATOLOGIA PARA FINANCIAR EL PROYECTO "APOYO A PERSONAL COLABORADOR EN LAS ACTIVIDADES DEL SERVICIO DE REUMATOLOGIA"	MERCK SHARP & DOHME ESPAÑA
CONVENIO DE PFIZER CON EL SERVICIO DE ONCOLOGIA PARA LA COLABORACION EN EL PROYECTO "SEMINARIOS DE FORMACION DEL IIS PRINCESA, ACTUALIZACION ONCOLOGIA MEDICA"	PFIZER
CONVENIO DE PROQUINORTE SA CON EL SERVICIO DE MICROBIOLOGIA PARA COLABORAR EN EL DESARROLLO DEL PROYECTO DE INVESTIGACION "ESTANDARIZACION DE LA CUANTIFICACION DE LA CARGA VIRAL DE SARS-COV-2 EN PLASMA MEDIANTE DIGITAL PCR"	PROQUINORTE
CONVENIO DE SANDOZ FARMACÉUTICA CON EL SERVICIO DE DIGESTIVO PARA LA CONCIENCIACION Y EDUCACION DE LOS PROFESIONALES SANITARIOS Y DE LA POBLACION SOBRE LOS MEDICAMENTOS BIOSIMILARES	SANDOZ FARMACÉUTICA
CONVENIO DE SANOFI CON EL SERVICIO DE REUMATOLOGIA PARA EL DESARROLLO DEL PROYECTO "SEMINARIOS DE FORMACION CONTINUADA DEL SERVICIO DE REUMATOLOGIA" AÑO 2019	SANOFI-AVENTIS

TÍTULO	FINANCIADOR
CONVENIO DE SANOFI CON EL SERVICIO DE REUMATOLOGIA PARA EL DESARROLLO DEL PROYECTO "SEMINARIOS DE FORMACION CONTINUADA DEL SERVICIO DE REUMATOLOGIA" AÑO 2020	SANOFI-AVENTIS
CONVENIO DE SANOFI CON EL SERVICIO DE REUMATOLOGIA PARA EL DESARROLLO DEL PROYECTO "SEMINARIOS DE FORMACION CONTINUADA DEL SERVICIO DE REUMATOLOGIA" AÑO 2021	SANOFI-AVENTIS
CONVENIO DE SANOFI CON EL SERVICIO DE REUMATOLOGIA PARA EL DESARROLLO DEL PROYECTO "SEMINARIOS DE FORMACION CONTINUADA DEL SERVICIO DE REUMATOLOGIA" AÑO 2022	SANOFI-AVENTIS
CONVENIO DE LA SOCIEDAD ESPAÑOLA DE FISICA MEDICA (SEFM) CON EL SERVICIO DE RADIOFISICA Y PROTECCION RADIOLOGICA PARA EL DESARROLLO DEL PROYECTO "DESARROLLO DE INMOVILIZADORES PERSONALIZADOS BASADOS EN IMPRESION 3D PARA TRATAMIENTOS DE RADIOTERAPIA EXTERNA DE LESIONES LOCALIZADAS EN EXTREMIDADES"	SOCIEDAD ESPAÑOLA DE FISICA MEDICA
CONVENIO DE LA SOCIEDAD ESPAÑOLA DE MEDICINA DE LABORATORIO CON EL SERVICIO DE ANALISIS CLINICOS PARA LA REALIZACION DEL PROYECTO CIENTIFICO TITULADO "NUEVOS BIOMARCADORES NO INVASIVOS DE PROGRESION Y RECAIDA EN EL MIELOMA MULTIPLE"	SOCIEDAD ESPAÑOLA DE MEDICINA DE LABORATORIO
CONVENIO DE LABORATORIOS STADA SLU CON EL SERVICIO DE NEUROLOGIA PARA COLABORAR EN EL PROYECTO MEMORIA DE FORMACION 2023 DE LA UNIDAD DE TRASTORNOS DEL MOVIMIENTO.	STADA
CONVENIO DE LABORATORIOS STADA SLU CON EL SERVICIO DE NEUROLOGIA PARA COLABORAR EN EL PROYECTO MEMORIA DE FORMACION 2023-2024 DE LA UNIDAD DE TRASTORNOS DEL MOVIMIENTO.	STADA
CONVENIO DE COLABORACION DE UCB PHARMA PARA EL DESARROLLO DE LAS ACTIVIDADES DE INVESTIGACION "MARCADORES PRONOSTICOS Y PREDICTORES DE RESPUESTA TERAPEUTICA EN ENFERMEDADES AUTOINMUNES"	USB PHARMA
CONVENIO DE UCB PHARMA CON EL SERVICIO DE REUMATOLOGIA PARA EL DESARROLLO DEL PROYECTO: "PLAN DE DIFUSION DE RESULTADOS DE INVESTIGACION A DESARROLLAR EN EL SERVICIO DE REUMATOLOGIA DEL HOSPITAL DE LA PRINCESA EN EL AÑO 2022	USB PHARMA
BECA FUNDACIÓN ESPAÑOLA DE HEMATOLOGIA Y HEMOTERAPIA - FUNDACION CRIS 2022 CONCEDIDA POR EL PROGRAMA "ESTUDIO DE APLICABILIDAD Y DETECCIÓN DE COMPLICACIONES RELACIONADAS CON EL TRANSPLANTE DE PROGENITORES HEMATOPOYÉTICOS EN PACIENTES CON MIELOMA MÚLTIPLE"	FUNDACIÓN ESPAÑOLA DE HEMATOLOGIA Y HEMOTERAPIA
ACUERDO DE BOSTON SCIENTIFIC IBERIA CON EL SERVICIO DE LA UNIDAD DEL DOLOR PARA EL DESARROLLO DEL PROYECTO: "REGISTRO DE EFICACIA Y SEGURIDAD DE LA IMPLANTACIÓN DE EME EN UN SOLO TIEMPO EN UDOC"	BOSTON SCIENTIFIC IBERICA

TÍTULO	FINANCIADOR
PLAN ESTRATÉGICO MULTINIVEL PARA LA MICROELIMINACIÓN DE LA INFECCIÓN POR EL VIRUS DE LA HEPATITIS C EN UN ÁREA SANITARIA DE LA COMUNIDAD DE MADRID.	GILEAD SCIENCES
IMPACT OF IMMUNOTHERAPY WITH TRAINED DENDRITIC CELLS BOOSTING CD8+ T CELL CYTOTOXIC FUNCTION IN HIV-1 CHRONIC PATIENTS AT DIFFERENT TIMES SINCE ART INITIATION	GILEAD SCIENCES
"REACTIVACION DE LA RESPUESTA INMUNE EFECTIVA MEDIANTE EL USO DE NANOPARTICULAS EN MELANOMA", MARCO DE LA CONVOCATORIA DE AYUDAS ECONOMICAS DESTINADAS A PROYECTOS COORDINADOS AECC 2022	FUNDACION CIENTIFICA DE LA ASOCIACION ESPAÑOLA CONTRA EL CANCER
CONT.PMP0083.5115.IDIBELL.2024 INTEGRACION DE LAS CARACT MOLECUALRES, GENOMICAS, MORFOLOGICAS, Y AMBIENTALES PAR ALA MEJORA DE LAS ENFERMEDADES PULMONARES (PRECISION EPID)	FUNDACION INSTUTO DE IVESTIGACION BIOMEDICA DE BELLVITGE (IDIBELL)
ESOFAGITIS EOSINOFÍLICA: PROTEÓMICA DE BIOPSIA ESOFÁGICA Y SANGRE PERIFÉRICA PARA LA IDENTIFICACIÓN DE BIOMARCADORES DE LA ENFERMEDAD Y DE LA RESPUESTA AL TRATAMIENTO	ASOCIACION ESPAÑOLA DE GASTROENTEROLOGIA
CONVENIO DE COLABORACION DE LA FUNDACION ESPAÑOLA DE REUMATOLOGIA (FER) CON EL SERVICIO DE REUMATOLOGIA. PLAN DE FOMENTO PARA LA INVESTIGACION BECAS FER 2021. "DESARROLLO Y VALIDACION DE UNA ESTRATEGIA PARA MEJORAR LA ADHERENCIA TERAPEUTICA EN ARTRITIS REUMATOIDE (PROYECTO EDUCAR)".	FUNDACION ESPAÑOLA DE REUMATOLOGIA
CONVENIO DE COLABORACION ENTRE LA FUNDACION ESPAÑOLA DE MEDICINA INTERNA (FEMI) Y EL SERVICIO DE MEDICINA INTERNA, PARA EL DESARROLLO DEL PROYECTO: "ESTUDIO DEL SISTEMA RENINA-ANGIOTENSINA-ALDOSTERONA Y SU RELACIÓN CON LA AUSENCIA DE ATEROSCLEROSIS EN ADULTOS CON SÍNDROME DE DOWN"	FUNDACION ESPAÑOLA DE MEDICINA INTERNA (FEMI)
BIOMARCADORES ASOCIADOS AL HUÉSPED EN CÁNCER DE PRÓSTATA: ESTUDIO MULTI-COHORTE EN 3 ETAPAS	FUNDACION MUTUA MADRILEÑA
NUEVAS DIANAS MOLECULARES RELACIONADAS CON ANGIOGÉNESIS E INFLAMACIÓN PARA EL DIAGNÓSTICO, PRONÓSTICO Y TRATAMIENTO DEL TRAUMATISMO CRANEOENCEFÁLICO	FUNDACION MUTUA MADRILEÑA
CONVENIO FUNDACION ASOCIACION ESPAÑOLA DE COLOPROCTOLOGIA PARA LA CONVOCATORIA DE LA BECA FELLOWSHIP DR LLEDÓ 11 EDICION	FUNDACION ASOCIACION ESPAÑOLA DE COLOPROCTOLOGIA
PROGRAMA CRIS DE TALENTO CLINICO 2021 EN RELACION CON EL PROYECTO "IMMUNE PHENOTYPE OF METASTATIC PROSTATE CANCER"	FUNDACION CRIS DE INVESTIGACION PARA VENCER EL CANCER

GRUPOS INVESTIGADORES

AREA 1: MECANISMOS ETIOPATOGÉNICOS CELULARES Y MOLECULARES EN ENFERMEDADES INFLAMATORIAS Y AUTOINMUNES. RESPONSABLE: FRANCISCO SÁNCHEZ MADRID

Línea 1: Comunicación intercelular en la respuesta inmune inflamatoria

Grupo 1 Francisco Sánchez Madrid

Grupo 3 María Yáñez Mó

Grupo 56 Ana Carmen Urzainqui Mayayo

Línea 2: Respuestas celulares y moleculares a la hipoxia

Grupo 9 Julián Aragonés López

Grupo 7 Antonio Martínez Ruiz

Grupo 8 María Josefa Calzada García

Línea 3: Modelos animales de enfermedades inflamatorias y remodelación tisular

Grupo 11 Federico Mayor Menéndez

Grupo 12 Manuel Fresno Escudero

Grupo 13 Petronila Penela Márquez

Grupo 17 Cristina Murga Montesinos

Grupo 18 Miguel Ángel Íñiguez Peña

Línea 5: Mecanismos celulares y determinantes moleculares en enfermedades de base alérgica

Grupo 20 Carlos Blanco Guerra

Grupo 15 María Dolores Ibáñez Sandín

Línea 6: Procesos inflamatorios en enfermedades nefrológicas

Grupo 21 María Auxiliadora Bajo Rubio

Línea 7: Mecanismos inflamatorios en enfermedades pulmonares

Grupo 22 Julio Ancochea Bermúdez

Línea 8: Respuesta inflamatoria en enfermedades hepáticas

Grupo 24 Pedro Lorenzo Majano Rodríguez

Grupo 23 Luisa Consuelo García Buey

Línea 9: Mecanismos y mediadores de inflamación en enfermedades endocrinas

Grupo 25 Mónica Marazuela Azpíroz

Línea 10: Desarrollo infantil (obesidad y crecimiento)

Grupo 26 Jesús Argente Oliver

Línea 11: Síndrome metabólico y riesgo vascular

Grupo 5 Carmelo García Monzón

AREA 2: NEUROCIENCIA TRASLACIONAL. RESPONSABLE: JOSÉ LUIS AYUSO MATEOS

Línea 1: Neurofarmacología y neuroprotección

Grupo 16 Manuela García López

Grupo 41 Javier Egea Maiquez

Línea 3: Farmacología Clínica y Farmacogenética

Grupo 32 Francisco Abad Santos

Línea 4: Avances diagnósticos y terapéuticos en trastornos afectivos

Grupo 33 José Luis Ayuso Mateos

Línea 5: Fisiopatología de la epilepsia y ganglios basales

Grupo 34 Jesús Pastor Sanz

Línea 6: Enfermedades cerebrovasculares

Grupo 35 José Aurelio Vivancos Mora

AREA 3: TERAPIAS AVANZADAS Y MEDICINA INDIVIDUALIZADA. RESPONSABLE: MARÍA CHAPARRO SÁNCHEZ

Grupo 36 Isidoro González Álvaro



Línea 1: Marcadores pronósticos y predictores de respuesta terapéutica en enfermedades autoinmunes	Grupo 37 Esteban Daudén Tello
Línea 2: Enfermedades inflamatorias esófago-gastro-intestinales	Grupo 38 Javier Pérez Gisbert
Línea 3: Progenitores y terapia celular	Grupo 39 Manuel Ramírez Orellana
Línea 4: Terapias avanzadas en enfermedades Hematológicas	Grupo 44 Adrián Alegre Amor
Línea 5: Monitorización biológica, celular y molecular en Oncohematología	Grupo 45 Elena Fernández Ruiz
	Grupo 46 Cecilia Muñoz Calleja
Línea 6: Nuevos avances diagnósticos y terapéuticos en enfermedades cardiovasculares	Grupo 58 Fernando Alfonso Manterola
	Grupo 48 Luis Jesús Jiménez Borreguero
	Grupo 57 Carmen Suárez Fernández
	Grupo 49 Blanca Novella Arribas
Línea 7: Nuevas terapias en patología infecciosa	Grupo 50 Ignacio de los Santos Gil
	Grupo 51 Javier Aspa Marco
	Grupo 52 Teresa Alarcón Caverio
Línea 8: Medicina individualizada en tumores sólidos	Grupo 40 Ramón Colomer Bosch
	Grupo 53 Almudena Zapatero Laborda
	Grupo 59 Carlos Manuel Olivier Gómez
	Grupo Asociado 3 José Cordero Ampuero

INNOVACIÓN

NÚMERO DE PROYECTOS DE INNOVACIÓN EN CURSO

AIDA – “AN ARTIFICIALLY INTELLIGENT DIAGNOSTIC ASSISTANT FOR GASTRIC INFLAMMATION”.

TOGAS – “TOWARDS GASTRIC CANCER SCREENING IMPLEMENTATION IN THE EUROPEAN UNION”.

ICOD – “IMPROVING COGNITION IN DOWN SYNDROME”.

SPIDERR – “STRATIFICATION PRECISION ALLOWING IMPROVED DECISION MAKING WITH ENHANCED REAL WORLD DATA FOR PATIENTS WITH RHEUMATIC COMPLAINTS”.

INTELLILUNG - “INTELLIGENT LUNG SUPPORT FOR MECHANICALLY VENTILATED PATIENTS IN THE INTENSIVE CARE UNIT”.

CORDIAL – “CLINICAL VALIDATION OF A CONTINUOUS FLOW PERITONEAL DIALYSIS SYSTEM, WITH DIALYSATE REGENERATION”.

PI23/00549 -“ESTUDIO DE LOS MECANISMOS INFLAMATORIOS Y CEREBRALES Y DEL EFECTO CLÍNICO Y COGNITIVO DE UN PROGRAMA DE EJERCICIO FÍSICO EN DEPRESIÓN MAYOR MEDIANTE UN ENSAYO CLÍNICO LONGITUDINAL ALEATORIZADO”.

PI23/00393 – “RESPUESTA DIFERENCIAL A LA MÚSICA EN PACIENTES CRÍTICOS CON SEDO-ANALGESIA”.

PI23/00703 – “ESTUDIO DEL PERFIL INMUNE Y TRANSCRIPCIONAL DE LOS LINFOCITOS INFILTRANTES DE TUMOR PEDIÁTRICOS COMO MEDICAMENTO DE TERAPIA AVANZADA”.

DTS24/00150 – “VALIDACIÓN DE UN NUEVO MÉTODO DE PREDICCIÓN DE FIBRILACIÓN AURICULAR PARA USO CLÍNICO EN LA PREVENCIÓN DE ICTUS CARDIOEMBÓLICO.”.

PMP22/00139 – “MEDICINA PERSONALIZADA DE PRECISIÓN: "EVALUACIÓN DE UNA PROPUESTA DE IMPLEMENTACIÓN DE FARMACOGENÉTICA EN EL SISTEMA NACIONAL DE SALUD PARA SALUD MENTAL Y CARDIOVASCULAR [BIOFRAM22]”.

PDC 2022/133246 – “EL INTERCAMBIADOR MITOCONDRIAL DE SODIO/CALCIO NCLX COMO DIANA FARMACOLÓGICA EN ICTUS ISQUÉMICO”.

PPR.FIPSE 2022 4033-22 – “MÉTODO IN VITRO PARA EL DIAGNÓSTICO Y PROGNOSIS DE TUMORES NEUROENDOCRINOS HIPOFISARIOS”.

PRYCO223002PEIN – “REACTIVACIÓN DE LA RESPUESTA INMUNE EFECTIVA MEDIANTE EL USO DE NANOPARTICULAS EN MELANOMA”

SOFTWARE PRIMERX: PRESCRIPCIÓN DE PRECISIÓN.

SOFTWARE DE ANÁLISIS DE DISTENSIBILIDAD EN REGISTROS ESOFÁGICOS.

PATENTE P202403664 - BIOMARCADORES PARA ENFERMEDADES INFLAMATORIAS INTESTINALES.

PATENTE P202330774 - DISPOSITIVO DE INMOVILIZACIÓN PERSONALIZADA PARA RADIOTERAPIA

PATENTE P202130777 - MÉTODO DE DETECCIÓN TEMPRANO DE DAÑO HEPÁTICO MEDIANTE LA PROTEÍNA MORFOGENÉTICA ÓSEA 2 (BMP2) EN BIOPSIA LÍQUIDA

PUBLICACIONES CIENTÍFICAS

	NÚMERO DE PUBLICACIONES	FACTOR DE IMPACTO	FACTOR DE IMPACTO % PUBLICACIONES PRIMER QUARTIL
Abstract of Published Item	0	0	0
Artículos	389	2.407,886	68,89%
Corrección	6	33,4	100,00%
Material Editorial	27	201,8	48,15%
Guías	1	2,9	0
Cartas	17	112,5	70,59%
Revisiones	8	27,8	75,00%
Total	448	2.786,286	

(%Q1: cálculo incluye total Artículos, Revisiones, Cartas, Material Editorial y Guías Clínicas indexadas en JCR)

PUBLICACIONES (NOMBRE DE LA REVISTA)	NÚMERO TOTAL DE ARTÍCULOS PUBLICADOS EN LA REVISTA	FACTOR DE IMPACTO DE LA REVISTA	FACTOR DE IMPACTO TOTAL
LANCET	1	98,4	98,4
Nature Communications	4	14,7	58,8
ACTAS DERMO-SIFILOGRAFICAS	15	3,8	57
ANNALS OF ONCOLOGY	1	56,7	56,7
JOURNAL OF CROHNS & COLITIS	6	8,3	49,8
LANCET NEUROLOGY	1	46,5	46,5
JOURNAL OF THE AMERICAN COLLEGE OF CARDIOLOGY	2	21,7	43,4
JOURNAL OF CLINICAL ONCOLOGY	1	42,1	42,1
INTERNATIONAL JOURNAL OF MOLECULAR SCIENCES	8	4,9	39,2
HEPATOLOGY	3	12,9	38,7
Lancet Respiratory Medicine	1	38,7	38,7
EUROPEAN HEART JOURNAL	1	37,6	37,6
LANCET INFECTIOUS DISEASES	1	36,4	36,4
Circulation	1	35,5	35,5
JACC-CARDIOVASCULAR INTERVENTIONS	3	11,7	35,1
ARCHIVOS DE BRONCONEUMOLOGIA	4	8,7	34,8
UNITED EUROPEAN GASTROENTEROLOGY JOURNAL	6	5,8	34,8

PUBLICACIONES (NOMBRE DE LA REVISTA)	NÚMERO TOTAL DE ARTÍCULOS PUBLICADOS EN LA REVISTA	FACTOR DE IMPACTO DE LA REVISTA	FACTOR DE IMPACTO TOTAL
JOURNAL OF THE EUROPEAN ACADEMY OF DERMATOLOGY AND VENEREOLOGY	4	8,4	33,6
NATURE BIOTECHNOLOGY	1	33,1	33,1
ALIMENTARY PHARMACOLOGY & THERAPEUTICS	5	6,6	33
LANCET GASTROENTEROLOGY & HEPATOLOGY	1	30,9	30,9
Journal of clinical medicine	10	3	30
INTENSIVE CARE MEDICINE	1	27,1	27,1
JOURNAL OF HEPATOLOGY	1	26,8	26,8
Leukemia	2	12,8	25,6
ALLERGY	2	12,6	25,2
CLINICAL INFECTIOUS DISEASES	3	8,2	24,6
Lancet Digital Health	1	23,8	23,8
RHEUMATOLOGY	5	4,7	23,5
Gut	1	23	23
EUROINTERVENTION	3	7,6	22,8
Frontiers in immunology	4	5,7	22,8
Cancers	5	4,5	22,5
REVISTA ESPANOLA DE CARDIOLOGIA	3	7,2	21,6
Blood	1	21	21
AMERICAN JOURNAL OF RESPIRATORY AND CRITICAL CARE MEDICINE	1	19,3	19,3
CONTACT DERMATITIS	4	4,8	19,2
EUROPEAN RESPIRATORY JOURNAL	1	16,6	16,6
HAEMATOLOGICA	2	8,2	16,4
Cell Death & Disease	2	8,1	16,2
AMERICAN JOURNAL OF GASTROENTEROLOGY	2	8	16
DIGESTIVE AND LIVER DISEASE	4	4	16
Journal of the American Heart Association	3	5	15
Lancet Rheumatology	1	15	15
JOURNAL OF INFECTION	1	14,3	14,3
RESPIRATORY RESEARCH	3	4,7	14,1
BONE MARROW TRANSPLANTATION	3	4,5	13,5



PUBLICACIONES (NOMBRE DE LA REVISTA)	NÚMERO TOTAL DE ARTÍCULOS PUBLICADOS EN LA REVISTA	FACTOR DE IMPACTO DE LA REVISTA	FACTOR DE IMPACTO TOTAL
EUROPEAN JOURNAL OF NEUROLOGY	3	4,5	13,5
INFLAMMATORY BOWEL DISEASES	3	4,5	13,5
BLOOD CANCER JOURNAL	1	12,9	12,9
JOURNAL OF THE AMERICAN ACADEMY OF DERMATOLOGY	1	12,8	12,8
INTERNATIONAL JOURNAL OF SURGERY	1	12,5	12,5
npj Digital Medicine	1	12,4	12,4
EUROPEAN NEUROPSYCHOPHARMACOLOGY	2	6,1	12,2
Gut Microbes	1	12,2	12,2
European Journal of Internal Medicine	2	5,9	11,8
Clinical Gastroenterology and Hepatology	1	11,6	11,6
NEUROLOGIA	4	2,9	11,6
JOURNAL OF INVESTIGATIVE DERMATOLOGY	2	5,7	11,4
Scientific Reports	3	3,8	11,4
CLINICAL MICROBIOLOGY AND INFECTION	1	10,9	10,9
Rmd Open	2	5,1	10,2
GENOME BIOLOGY	1	10,1	10,1
CEPHALALGIA	2	5	10
INTERNATIONAL JOURNAL OF ANTIMICROBIAL AGENTS	2	4,9	9,8
Pharmaceutics	2	4,9	9,8
Eclinicalmedicine	1	9,6	9,6
NUTRIENTS	2	4,8	9,6
ACTA DIABETOLOGICA	3	3,1	9,3
SEMINARS IN ARTHRITIS AND RHEUMATISM	2	4,6	9,2
ANESTHESIOLOGY	1	9,1	9,1
PHARMACOLOGICAL RESEARCH	1	9,1	9,1
Journal of Personalized Medicine	3	3	9
CRITICAL CARE	1	8,8	8,8
Frontiers in Pharmacology	2	4,4	8,8
Gastroenterología y Hepatología	4	2,2	8,8

PUBLICACIONES (NOMBRE DE LA REVISTA)	NÚMERO TOTAL DE ARTÍCULOS PUBLICADOS EN LA REVISTA	FACTOR DE IMPACTO DE LA REVISTA	FACTOR DE IMPACTO TOTAL
JOURNAL OF NEUROLOGY NEUROSURGERY AND PSYCHIATRY	1	8,7	8,7
AMERICAN JOURNAL OF CLINICAL DERMATOLOGY	1	8,6	8,6
ANTIBIOTICS-BASEL	2	4,3	8,6
Helicobacter	2	4,3	8,6
CARDIOVASCULAR DIABETOLOGY	1	8,5	8,5
European Urology Oncology	1	8,3	8,3
JOURNAL OF ANTIMICROBIAL CHEMOTHERAPY	2	3,9	7,8
THERAPEUTIC ADVANCES IN GASTROENTEROLOGY	2	3,9	7,8
Hemasphere	1	7,6	7,6
CNS DRUGS	1	7,4	7,4
LUPUS SCIENCE & MEDICINE	2	3,7	7,4
BMJ OPEN	3	2,4	7,2
Transplantation and Cellular Therapy	2	3,6	7,2
MODERN PATHOLOGY	1	7,1	7,1
BMC MEDICINE	1	7	7
INTERNATIONAL JOURNAL OF DERMATOLOGY	2	3,5	7
npj Vaccines	1	6,9	6,9
JOURNAL OF MEDICAL VIROLOGY	1	6,8	6,8
European Heart Journal- Cardiovascular Imaging	1	6,7	6,7
ELIFE	1	6,4	6,4
TRANSLATIONAL RESEARCH	1	6,4	6,4
CLINICAL PHARMACOLOGY & THERAPEUTICS	1	6,3	6,3
CELLULAR AND MOLECULAR LIFE SCIENCES	1	6,2	6,2
BEST PRACTICE & RESEARCH CLINICAL ENDOCRINOLOGY & METABOLISM	1	6,1	6,1
ANNALS OF HEMATOLOGY	2	3	6
Diagnostics	2	3	6
NEFROLOGIA	4	2	6

PUBLICACIONES (NOMBRE DE LA REVISTA)	NÚMERO TOTAL DE ARTÍCULOS PUBLICADOS EN LA REVISTA	FACTOR DE IMPACTO DE LA REVISTA	FACTOR DE IMPACTO TOTAL
JOURNAL OF MEDICAL INTERNET RESEARCH	1	5,8	5,8
MULTIPLE SCLEROSIS AND RELATED DISORDERS	2	2,9	5,8
CLINICAL & TRANSLATIONAL ONCOLOGY	2	2,8	5,6
Frontiers in neurology	2	2,7	5,4
INFECTION	1	5,4	5,4
ENVIRONMENTAL HEALTH	1	5,3	5,3
EUROPEAN JOURNAL OF ENDOCRINOLOGY	1	5,3	5,3
RADIOGRAPHICS	1	5,2	5,2
Vaccines	1	5,2	5,2
HEART	1	5,1	5,1
JOURNAL OF CLINICAL ENDOCRINOLOGY & METABOLISM	1	5	5
JOURNAL OF INFECTIOUS DISEASES	1	5	5
ALZHEIMERS & DEMENTIA-TRANSLATIONAL RESEARCH & CLINICAL INTERVENTIONS	1	4,9	4,9
JOURNAL OF AFFECTIVE DISORDERS	1	4,9	4,9
CARDIORENAL MEDICINE	2	2,4	4,8
INTERNATIONAL IMMUNOPHARMACOLOGY	1	4,8	4,8
Journal of Cardiovascular Development and Disease	2	2,4	4,8
JOURNAL OF NEUROLOGY	1	4,8	4,8
JOURNAL OF PHYSIOLOGY-LONDON	1	4,7	4,7
AMERICAN JOURNAL OF CARDIOLOGY	2	2,3	4,6
iScience	1	4,6	4,6
BEST PRACTICE & RESEARCH IN CLINICAL RHEUMATOLOGY	1	4,5	4,5
CLINICAL IMMUNOLOGY	1	4,5	4,5
EUROPEAN JOURNAL OF IMMUNOLOGY	1	4,5	4,5
HEART FAILURE REVIEWS	1	4,5	4,5

PUBLICACIONES (NOMBRE DE LA REVISTA)	NÚMERO TOTAL DE ARTÍCULOS PUBLICADOS EN LA REVISTA	FACTOR DE IMPACTO DE LA REVISTA	FACTOR DE IMPACTO TOTAL
JOURNAL OF NEUROINTERVENTIONAL SURGERY	1	4,5	4,5
Annals of Clinical and Translational Neurology	1	4,4	4,4
ARTHRITIS RESEARCH & THERAPY	1	4,4	4,4
BEST PRACTICE & RESEARCH CLINICAL HAEMATOLOGY	2	2,2	4,4
EUROPEAN JOURNAL OF CLINICAL INVESTIGATION	1	4,4	4,4
Pharmaceuticals	1	4,3	4,3
BIOCHIMICA ET BIOPHYSICA ACTA-MOLECULAR BASIS OF DISEASE	1	4,2	4,2
ENDOCRINE-RELATED CANCER	1	4,1	4,1
Microorganisms	1	4,1	4,1
CLINICAL KIDNEY JOURNAL	1	3,9	3,9
Expert Review of Clinical Immunology	1	3,9	3,9
Frontiers in endocrinology	1	3,9	3,9
JOURNAL OF ENDOCRINOLOGICAL INVESTIGATION	1	3,9	3,9
Toxics	1	3,9	3,9
Current Heart Failure Reports	1	3,8	3,8
HUMAN GENOMICS	1	3,8	3,8
VIRUSES-BASEL	1	3,8	3,8
DERMATOLOGIC THERAPY	1	3,7	3,7
Endocrine Practice	1	3,7	3,7
JOURNAL OF PUBLIC HEALTH	1	3,6	3,6
POSTGRADUATE MEDICAL JOURNAL	1	3,6	3,6
CURRENT OPINION IN CRITICAL CARE	1	3,5	3,5
EXPERIMENTAL DERMATOLOGY	1	3,5	3,5
NEUROGASTROENTEROLOGY AND MOTILITY	1	3,5	3,5
RESPIRATORY MEDICINE	1	3,5	3,5
ANNALS OF SURGICAL ONCOLOGY	1	3,4	3,4
BMC CANCER	1	3,4	3,4

PUBLICACIONES (NOMBRE DE LA REVISTA)	NÚMERO TOTAL DE ARTÍCULOS PUBLICADOS EN LA REVISTA	FACTOR DE IMPACTO DE LA REVISTA	FACTOR DE IMPACTO TOTAL
CLINICAL AND EXPERIMENTAL RHEUMATOLOGY	1	3,4	3,4
JOURNAL OF MOLECULAR DIAGNOSTICS	1	3,4	3,4
Practical Radiation Oncology	1	3,4	3,4
CAMBRIDGE PRISMS-GLOBAL MENTAL HEALTH	1	3,3	3,3
Frontiers In Allergy	1	3,3	3,3
JOURNAL OF HYPERTENSION	1	3,3	3,3
RADIATION ONCOLOGY	1	3,3	3,3
THERAPEUTIC ADVANCES IN RESPIRATORY DISEASE	1	3,3	3,3
CURR PAIN HEADACHE R	1	3,2	3,2
Current Research in Translational Medicine	1	3,2	3,2
EUROPEAN JOURNAL OF RADIOLOGY	1	3,2	3,2
Internal and Emergency Medicine	1	3,2	3,2
INTERNATIONAL JOURNAL OF CARDIOLOGY	1	3,2	3,2
LIFE-BASEL	1	3,2	3,2
NUTRITION	1	3,2	3,2
RHEUMATOLOGY INTERNATIONAL	1	3,2	3,2
SURGERY	1	3,2	3,2
British journal of clinical pharmacology	1	3,1	3,1
CTS-CLINICAL AND TRANSLATIONAL SCIENCE	1	3,1	3,1
HIGH BLOOD PRESSURE & CARDIOVASCULAR PREVENTION	1	3,1	3,1
Cardiology And Therapy	1	3	3
Endocrine	1	3	3
EUROPEAN JOURNAL OF PEDIATRICS	1	3	3
Expert Opinion On Drug Safety	1	3	3
FEBS LETTERS	1	3	3
CLINICAL DRUG INVESTIGATION	1	2,9	2,9
Clinical Nutrition ESPEN	1	2,9	2,9
Digital Health	1	2,9	2,9
OBESITY SURGERY	1	2,9	2,9

PUBLICACIONES (NOMBRE DE LA REVISTA)	NÚMERO TOTAL DE ARTÍCULOS PUBLICADOS EN LA REVISTA	FACTOR DE IMPACTO DE LA REVISTA	FACTOR DE IMPACTO TOTAL
PAIN MEDICINE	1	2,9	2,9
PloS one	1	2,9	2,9
AMERICAN JOURNAL OF MEDICAL GENETICS PART C- SEMINARS IN MEDICAL GENETICS	1	2,8	2,8
CURRENT OPINION IN PULMONARY MEDICINE	1	2,8	2,8
Epilepsia Open	1	2,8	2,8
HIV MEDICINE	1	2,8	2,8
Intensive Care Medicine Experimental	1	2,8	2,8
Journal of Proteomics	1	2,8	2,8
BASIC & CLINICAL PHARMACOLOGY & TOXICOLOGY	1	2,7	2,7
Brain sciences	1	2,7	2,7
INTERNATIONAL JOURNAL FOR QUALITY IN HEALTH CARE	1	2,7	2,7
INTERNATIONAL JOURNAL OF CHRONIC OBSTRUCTIVE PULMONARY DISEASE	1	2,7	2,7
NEUROLOGICAL SCIENCES	1	2,7	2,7
PSYCHIATRIC QUARTERLY	1	2,7	2,7
REVISTA ESPANOLA DE ANESTESIOLOGIA Y REANIMACION	3	0,9	2,7
REVISTA ESPANOLA DE ENFERMEDADES DIGESTIVAS	1	2,7	2,7
TECHNIQUES IN COLOPROCTOLOGY	1	2,7	2,7
TRANSPLANT INTERNATIONAL	1	2,7	2,7
CIRUGIA ESPANOLA	2	1,3	2,6
ENFERMEDADES INFECCIOSAS Y MICROBIOLOGIA CLINICA	1	2,6	2,6
MEDICINA CLINICA	1	2,6	2,6
Movement Disorders Clinical Practice	1	2,6	2,6
ONCOLOGY	1	2,5	2,5
JOURNAL OF CARDIOTHORACIC AND VASCULAR ANESTHESIA	1	2,3	2,3
JOURNAL OF ORAL AND MAXILLOFACIAL SURGERY	1	2,3	2,3

PUBLICACIONES (NOMBRE DE LA REVISTA)	NÚMERO TOTAL DE ARTÍCULOS PUBLICADOS EN LA REVISTA	FACTOR DE IMPACTO DE LA REVISTA	FACTOR DE IMPACTO TOTAL
Pragmatic And Observational Research	1	2,3	2,3
REVISTA CLINICA ESPANOLA	1	2,3	2,3
INTERNATIONAL JOURNAL OF ORAL AND MAXILLOFACIAL SURGERY	1	2,2	2,2
J PSYCHOL	1	2,2	2,2
RADIOLOGIA	2	1,1	2,2
CARDIOVASCULAR REVASCULARIZATION MEDICINE	1	2,1	2,1
Geriatrics	1	2,1	2,1
JOURNAL OF APPLIED RESEARCH IN INTELLECTUAL DISABILITIES	1	2,1	2,1
JOURNAL OF CRANIO- MAXILLOFACIAL SURGERY	1	2,1	2,1
JOURNAL OF INTELLECTUAL DISABILITY RESEARCH	1	2,1	2,1
JOURNAL OF THORACIC DISEASE	1	2,1	2,1
DIGESTIVE DISEASES	1	2	2
JOURNAL OF CLINICAL MONITORING AND COMPUTING	1	2	2
Mediterranean journal of hematology and infectious diseases	1	2	2
REVIEWS IN CARDIOVASCULAR MEDICINE	1	1,9	1,9
WORLD NEUROSURGERY	1	1,9	1,9
Crohns & Colitis 360	1	1,8	1,8
Expert review of cardiovascular therapy	1	1,8	1,8
INTERNATIONAL JOURNAL OF UROLOGY	1	1,8	1,8
Journal of Diabetes and Metabolic Disorders	1	1,8	1,8
Journal of Geriatric Cardiology	1	1,8	1,8
VOX SANGUINIS	1	1,8	1,8
JOURNAL OF ASTHMA	1	1,7	1,7
NEUROREHABILITATION	1	1,7	1,7
JOURNAL OF CUTANEOUS PATHOLOGY	1	1,6	1,6
CORONARY ARTERY DISEASE	1	1,5	1,5

PUBLICACIONES (NOMBRE DE LA REVISTA)	NÚMERO TOTAL DE ARTÍCULOS PUBLICADOS EN LA REVISTA	FACTOR DE IMPACTO DE LA REVISTA	FACTOR DE IMPACTO TOTAL
INTERNATIONAL JOURNAL OF CARDIOVASCULAR IMAGING	1	1,5	1,5
HEART AND VESSELS	1	1,4	1,4
Actas Urológicas Espanolas	1	1,2	1,2
ARCHIVES OF BONE AND JOINT SURGERY-ABJS	1	1,2	1,2
Nutricion Hospitalaria	1	1,2	1,2
Reumatologia Clinica	1	1,2	1,2
ADVANCES IN LABORATORY MEDICINE-AVANCES EN MEDICINA DE LABORATORIO	1	1,1	1,1
FARMACIA HOSPITALARIA	1	1	1
Heart Journal-Case Reports	1	0,8	0,8
Rehabilitacion	1	0,1	0,1
EUROPEAN JOURNAL OF GASTROENTEROLOGY & HEPATOLOGY	1	2,3	2,586
LANCET	1	98,4	98,4
TOTAL	389		2405,29



ACTIVIDADES DE DIVULGACIÓN CIENTÍFICA

El Hospital Universitario de La Princesa a través de la Fundación para la Investigación Biomédica de La Princesa, lleva participando 10 años, en las actividades de divulgación científica que se realizan con motivo de la SEMANA DE LA CIENCIA.

FECHA	TÍTULO	PONENTE/DIRECTOR
4 nov	Presente y futuro en enfermería, fisioterapia y técnicos superiores especialistas: nuevos roles al servicio de todos.	Servicio de Enfermería
4 nov	Dale un giro a tu dolor, aprende a manejarlo.	Unidad del Dolor
5 nov	¿Cómo es la vida de un medicamento? Etapas del desarrollo clínico.	Servicio de Farmacología
5 nov	Investigación traslacional: línea directa entre el laboratorio y el paciente.	Hospital Santa Cristina
5 nov	Taller práctico de alergia: qué es la alergia, las pruebas cutáneas y los autoinyectores.	Servicio de Alergología
6 nov	Hackathon Salud Junior, videojuegos educativos contra los bulos de salud.	Innovación
6 nov	Cerebros y Bisturíes en Neurocirugía: Del Quirófano al Laboratorio.	Servicio de Neurocirugía
7 nov	Simulación clínica Hospital de La Princesa abróchense los cinturones.	Servicio de Anestesiología, Reanimación y Tratamiento del Dolor
7 nov	Investigación biomédica traslacional. De la investigación básica a la búsqueda de la aplicación clínica.	Servicio de Microbiología
8 nov	¿Cómo es la vida de un medicamento? Etapas del desarrollo clínico.	Servicio de Farmacología
8 nov	Inmunología del tubo digestivo: del laboratorio a los pacientes.	Servicio de Aparato Digestivo
11 nov	Cerebros y Bisturíes en Neurocirugía: del Quirófano al Laboratorio.	Servicio de Neurocirugía
11 nov	Cirugía mínimamente invasiva. Cirugía del siglo XXI.	Servicio de Cirugía
11 nov	Enfermería y ciencia: diagnosis, prescripción e innovación para el cuidado de la salud.	Servicio de Farmacología
12 nov	Cirugía mínimamente invasiva. Cirugía del siglo XXI.	Servicio de Cirugía Torácica
12 nov	Tatuajes, piercings y enfermedades de transmisión sexual. Mitos y realidades.	Servicio de Dermatología
13 nov	Tatuajes, piercings y enfermedades de transmisión sexual. Mitos y realidades.	Servicio de Dermatología
13 nov	Biobanco: únete a la ciencia.	Biobanco
14 nov	Simulación clínica Hospital de La Princesa abróchense los cinturones.	Servicio de Anestesiología,

FECHA	TÍTULO	PONENTE/DIRECTOR
		Reanimación y Tratamiento del Dolor
14 nov	Diagnóstico microbiológico de las enfermedades infecciosas.	Servicio de Microbiología
15 nov	¿Qué significa respirar? Se explica para que usamos los pulmones y como se alteran con el uso del tabaco.	Servicio de Neumología
15 nov	Protocolos convencionales de un laboratorio de biología molecular: extracción de ADN, frotis de sangre y contaje celular.	Servicio de Endocrinología y Nutrición

SEMINARIOS IIS-IP		
FECHA	TÍTULO	PONENTE/DIRECTOR
25 ene	Título: Using Soft-X-Rays Tomography to study T cells at synaptic contacts and other tricks for microscopy.	Dra. Noa Martín-Cófreces, Investigadora del IIS-Princesa
1 feb	Título: Efficacy of combined immunotherapy and checkpoint receptor blockade boosting antiviral immunity against HIV-1 in vivo in humanised mouse models	Ildefonso Sánchez-Cerrillo del grupo del Dr. Enrique Martín-Gayo del Servicio de Inmunología del Hospital Universitario de La Princesa
8 feb	Título: "Caracterización de los linfocitos T asociados a la edad y su contribución al envejecimiento"	Gonzalo Soto Heredero del grupo de la Dra. María Mittelbrunn, investigadora ERC en el CBMSO (CSIC).
15 feb	Título: El complejo transportador de aminoácidos SLC7A5/SLC3A2 en vesículas extracelulares y la enfermedad de injerto contra huésped.	Nieves Fernández del grupo del Dr. F. Sánchez-Madrid en el CNIC.
22 feb	Título: "Transcriptional, metabolic and functional analysis of CD8+ T cell subsets differentially responding to DC immunotherapy against HIV."	Ilya Tsukalov del grupo del Dr. Enrique Martín-Gayo del Servicio de Inmunología del Hospital Universitario de La Princesa
29 feb	Título: "Papel inesperado/paradójico del factor dependiente de oxígeno HIF1 en el metabolismo de glucosa en células tumorales"	Dr. Julián Aragonés del Hospital Universitario Sta. Cristina
14 mar	Título: Daño oxidativo en reperusión tras ictus: ferroptosis y el papel del intercambiador mitocondrial de sodio/calcio NCLX	Susana Delgado Martin del grupo del Dr. Antonio Martínez Ruiz del Hospital Universitario Sta. Cristina
21 mar	Título: "Papel de CCL21 en el desarrollo y respuesta al tratamiento del cáncer de pulmón no microcítico"	María Riutort del grupo de la Dra. Arantza Alfranca del Servicio de Inmunología del Hospital Universitario de La Princesa
4 abr	Título: "Nuevas estrategias diagnóstico-computacionales en el trasplante de	Paula Díaz Fernández del grupo de la Dra. Cecilia

SEMINARIOS IIS-IP		
FECHA	TÍTULO	PONENTE/DIRECTOR
	progenitores hematopoyéticos para optimizar el manejo de la infección por CMV"	Muñoz-Calleja del Servicio de Inmunología del Hospital Universitario de La Princesa
11 abr	Título: Desarrollo y optimización de métodos cromatográficos para el aislamiento de vesículas extracelulares y su uso en biopsia líquida.	Beatriz Benayas del grupo de la Dra. María Yáñez Mó del CBSMO
18 abr	Título: Papel de los factores de respuesta a hipoxia (HIF) en la expresión del regulador mitocondrial NDUFA4L2 en pericitos y en la regulación paradójica de la glucólisis en células de carcinoma renal.	Claudia Mesa del grupo del Dr. Julián Aragonés del Hospital Universitario Sta. Cristina
25 abr	Título: "ISG20L2, una exonucleasa que regula la función de los linfocitos T"	Sara Dosil del grupo del Dr. Francisco Sánchez Madrid en el CNIC.
9 may	Título: "El eje PSGL-1/P-selectina en la modulación de la proteostasis del sistema inmune innato y su relevancia en la patogénesis del lupus".	Inés Sánchez del grupo de la Dra. Ana Urzainqui del Servicio de Inmunología del Hospital Universitario de La Princesa.
16 may	Título: "Efecto de la suspensión de metotrexato en la respuesta vacunal frente a COVID-19 en pacientes con artritis reumatoide y análisis de poblaciones inmunitarias en COVID persistente".	Pedro Martínez Fleta del grupo del Dr. F. Sánchez-Madrid del Servicio de Inmunología del Hospital Universitario de La Princesa.
23 may	Título: "Estudio de los macrófagos asociados a tumor en el melanoma cutáneo e identificación de CCL8 y CCL15 como biomarcadores pronósticos".	Celia Barrio Alonso del grupo de la Dra. Paloma Sánchez-Mateos, Profesora titular de Inmunología de la UCM y Facultativa del Servicio de Inmunología del Hospital Universitario Gregorio Marañón.
30 may	Título: Useful guides to succeed on Writing Scientific Papers	Dra. María Calzada, Profesora titular Inmunología, Departamento de Medicina, UAM
6 jun	Título: "Evaluación de la expresión del receptor de complemento 2 (CR2/CD21) como biomarcador temprano en infecciones respiratorias"	Dra. Ana Marcos Jiménez, Investigadora Juan Rodés del Servicio de Inmunología del Hospital Universitario de La Princesa
13 jun	Título: "Chemical biology strategies to selectively target CD47 partners for tumour immunotherapy"	Dr. Thomas Miller Co-director IPC4D and Principal Investigator, Institut Paoli-Calmettes, Cancer Research Center Marseille, (France). Co-founder, Paradigm Shift Therapeutics, Sonoma, California, USA, invitado por la Dra. María Calzada.

SEMINARIOS IIS-IP		
FECHA	TÍTULO	PONENTE/DIRECTOR
20 jun	Título: "Hipótesis sobre el papel de los niveles altos de sodio en ictus y en enfermedades de base autoinmune"	Dr. Antonio Martínez Ruiz, Hospital Universitario Santa Cristina
27 jun	Título: "Mast cell desensitization during allergen immunotherapy"	Celia López Sanz del grupo del Dr. Rodrigo Jiménez Sáiz de los Dptos. de Inmunología y Alergología del Hospital Universitario de La Princesa
19 sep	Título: "Nicotina y Tabaco: La Conexión Oculta Detrás de la Disfunción Vascular y nuevos abordajes terapéuticos"	Rosa Andreu del grupo de la Dra. María Calzada, profesora titular de la UAM
3 oct	Título: Mitochondrial atypical subunits: From Epigenetics to Function.	Dr. Andrés Urrutia del Hospital Universitario Santa Cristina
10 oct	Título: "Crosstalk between dendritic cells and resident memory CD8 T cells in antiviral and antitumor immunity"	Elena Hernández García del grupo del Dr. Salvador Iborra de la Universidad Complutense de Madrid.
17 oct	Título: "T-cell receptor triggering requires inactivation of Lim kinase-1 by Slingshot-1 phosphatase"	Álvaro Gómez-Morón del grupo de la Dra. Noa Martín-Cófreces, investigadora del IIS-Princesa, en colaboración con el Dr. Pedro Roda Navarro profesor titular de la UCM.
24 oct	Título: "Explorando las dinámicas de la respuesta inmunitaria y firmas de microRNAs en COVID-19 y tras la vacunación"	Pedro Martínez-Fleta, contratado Río Hortega del grupo del Dr. Francisco Sánchez-Madrid
31 oct	Título: "Efecto de los inhibidores de JAK en la diferenciación y función de macrófagos en Artritis Reumatoide".	Baltasar López-Navarro del grupo de la Dra. Amaya Puig-Kröger del Hospital Universitario Gregorio Marañón
5 dic	Título: Estudio exploratorio de la utilidad de la detección de microRNAs en orina de pacientes con enfermedades inflamatorias inmunomediadas	Marisa Pardines Ortiz del grupo del Dr. Isidoro González-Álvaro del Servicio de Reumatología del Hospital Universitario de La Princesa
12 dic	Título: "Estudio proteómico de la biopsia esofágica para la búsqueda de biomarcadores en la Esofagitis Eosinofílica".	Francisca Molina Jiménez del grupo del Dr. Pedro Majano, Investigadora del Hospital Universitario de La Princesa

FORMACION IMPARTIDA EN EL HOSPITAL UNIVERSITARIO DE LA PRINCESA		
FECHA	TÍTULO	PONENTE/DIRECTOR
25 ene	REUNION ACADEMIA ESPAÑOLA DE DERMATOLOGÍA SECCIÓN CENTRO	PEDRO RODRIGUEZ
26 ene	CONGRESO SDAD MADRILENA DE CIRUGIA ORAL Y MAXILO	JESUS SASTRE PEREZ
30 ene	INTELIGENCIA ARTIFICIAL APLICADA A LA UROLOGIA	DR. SAN JOSE
2 feb	REUNIÓN DE TUTORES	FERNANDO RAMASCO
9 feb	II JORNADA EN NEUROPLASTICA - CIRUGIA PLASTICA	TERESA DE LA FUENTE PEREZ
15 feb	JORNADAS NEURACTUALIDAD	GERENCIA
20-22 feb	Curso SVCA/ACLS de la AHA	MARIANO AGUILAR
21 feb	REUNION RESIDENTES Y TUTORES	FERNANDO RAMASCO
27-29 feb	"Curso SVCA/ACLS de la AHA	MARIANO AGUILAR
29 feb	REUNION ACADEMIA ESPAÑOLA DE DERMATOLOGÍA SECCIÓN CENTRO	PEDRO RODRIGUEZ
1-2 mar	I CONVENCION NACIONAL DE PACIENTES RESPIRATORIOS: ACCESO E INNOVACION	JULIO ANCOCHEA
7-8 mar	Centro de Competencias en Ecografía Clínica para Atención Primaria	ANDRÉS VON WERNITZ TELEKI
12-14 mar	Curso SVCA/ACLS de la AHA	MARIANO AGUILAR
14 mar	CURSO PEPSIS	FERNANDO RAMASCO
19 mar	SIMPOSIO CATEDRA UAM - RESPIRA VIDA	JULIO ANCOCHEA
21 mar	JORNADA PUERTAS ABIERTAS	FERNANDO RAMASCO
3 abr	CHARLA DIVULGATIVA UNIVERSIDAD WAKE FOREST	CRISTINA TORRES
5 abr	CURSO DE FARMACOGENETICA BASICA	FRANCISCO ABAD
10 abr	IV JORNADA DE ACTUALIZACION EN BIOEQUIVALENCIA	FRANCISCO ABAD
10 abr	ABORDAJE PRACTICO DEL DETERIORO COGNITIVO	ALBA VIEIRA CAMPOS
11-12 abr	III JORNADA DE AVANCES EN TERAPIA INTRATECOL	CONCEPCION PEREZ
17 abr	II JORNADA DE ACTUALIZACION EN MEDICINA INTERNA	MIGUEL MTNEZ. MARTIN
18 abr	JORNADA ACTUALIZACION EN CANCER DE PROSTATA	LUIS A. SAN JOSE
24 abr	II JORNADA DE ACTUALIZACION EN MEDICINA INTERNA	MIGUEL MTNEZ. MARTIN
25 abr	REUNION ACADEMIA ESPAÑOLA DE DERMATOLOGÍA SECCIÓN CENTRO	PEDRO RODRIGUEZ
9, 10 y 13 mar	CURSO SVI MEDICOS RESIDENTES	MARIANO AGUILAR

FORMACION IMPARTIDA EN EL HOSPITAL UNIVERSITARIO DE LA PRINCESA		
FECHA	TÍTULO	PONENTE/DIRECTOR
9, 10 y 13 mar	EPI PREVENCIÓN DE RIESGOS R1	MARIANO AGUILAR
21 may	CURSO CIRUGIA BIENVENIDA R1	MARIANO AGUILAR
28 may	CURSO DE BIOVIGILANCIA EN REPROCCION HUMANA ASISTIDA	NIEVES G ^a VAZQUEZ
29 may	CURSO MAXILOFACIAL	ENFERMERIA
4 jun	III JORNADA DE COORDINACION SOCIO SANITARIA DESDE EL TRABAJO SOCIAL	JOSE JOAQUIN CUADRADO RODRIGUEZ
6 jun	JORNADA RESIDENTES SEPSIS	FERNANDO RAMASCO
11-12 jun	CURSO DE ECOGRAFIA PARA CUIDADOS CRITICOS	FERNANDO RAMASCO
13-14 jun	CURSO URGENCIAS	Dr. Andrés von Wernitz Teleki
15 jun	SIMPOSIO INTERNACIONAL DE TARTAMUDEZ	ALEXANDRA TISAIRE DE DIOS
18 jun	CURSO DE PREVENCIÓN DE INCENDIOS - MANEJO DE EXTINTORES	MANUELA G ^a CEBRIAN
19 jun	JORNADA DE SOSTENIBILIDAD EN TERAPIA RESPIRATORIA	AMELIA RODRIGUEZ
20 jun	JORNADA MULTIDISCIPLINAR SOBRE DISFUNCION URINARIA Y FECAL EN ESCLEROSIS MULTIPLE	ELENA BERMEJO MARCOS
21-22 jun	CURSO SVA	FERNANDO RAMASCO
26 jun	IX JORNADA DE COMITÉS DE CALIDAD	ALBERTO PARDO HERNÁNDEZ
26 jun	CURSO DE BALON CON FARMACO	FERNANDO ALFONSO
27 jun	CURSO HIGIENE POSTURAL Y MOVILIZACION DE PACIENTES	RAIMUNDO SARDINERO
3-4 oct	CURSO IMAGEN INTRACORONARIA	FERNANDO ALFONSO
4 oct	CURSO DE CEFALIAS	PATRICIA HEREDIA
4 oct	X JORNADA DIA MUNDIAL PACIENTE OSTOMIZADO	ASOCIACIÓN DE OSTOMIZADOS DE MADRID
17-18 oct	XXVIII REUNION ANUAL MEDICOS RESIDENTES	DR. E. MONGUIO
22 oct	III JORNADAS DE LA RED DE TERAPIAS AVANZADAS DE LA C.M	RAQUEL SAN JOSÉ RODRÍGUEZ
23 oct	REUNION ACADEMIA ESPAÑOLA DE DERMATOLOGÍA SECCIÓN CENTRO	PEDRO RODRIGUEZ
24 oct	III JORNADAS CIENTÍFICAS DIRECCIÓN DE ENFERMERÍA	GERENCIA
25 oct	JORNADA MAXIAR ATROFICO	JESUS SASTRE PEREZ
29 oct	JORNADA DE COMISIONES HOSPITALARIAS DE VIOLENCIA DE GENERO	ESTHER GALLEGU CANOVAS

FORMACION IMPARTIDA EN EL HOSPITAL UNIVERSITARIO DE LA PRINCESA		
FECHA	TÍTULO	PONENTE/DIRECTOR
29-30 oct	CURSO SVB URGENCIAS TED	MARIANO AGUILAR
14-15 oct	MODELO ASISTENCIAL DE LA MEDICINA DE PRECISION	ISIDORO GONZALEZ
21-22 nov	CURSO MMM	FERNANDO ALFONSO
26 nov	JORNADA MULTIDISCIPLINAR ACTUALIZACIÓN NEUMOLOGÍA	PEDRO LANDENTE RODRIGUEZ
27 nov	REUNION ACADEMIA ESPAÑOLA DE DERMATOLOGÍA SECCIÓN CENTRO	PEDRO RODRIGUEZ
28 nov	XXI CURSO DE FORMACION MIR DE HEMATOLOGIA Y HEMOTERAPIA	ADRIAN ALEGRE AMOR

CURSOS EN LA PLATAFORMA "CONOCIMIENTO PRINCESA"		
FECHA	TÍTULO	PONENTE/DIRECTOR
12 feb - 13 may	Competencias en Ecografía Clínica para Atención Primaria: Edición IX	Juan Mariano Aguilar Mulet Fernando Alfageme Roldan Jose Ignacio Alonso González Sonia Gonzalez Del Val Iñigo Guerra Molina Ana Maria Martinez Molina Jorge Sorando Ortin Javier Val De Santos Andres Von Wernitz Teleki
1 mar	Competencias en Ecografía perioperatoria (ECOPRIN) 2 Edición	Carlos Figueroa Yusta FERNANDO GARCA-MONTOTO PREZ RAQUEL GARCIA ALVAREZ BEATRIZ NACARINO ALCORTA Jesús Manuel Nieves Alonso Fernando Ramasco Rueda Alejandro Suárez de La Rica
3 abr - 11 abr	CÓMO SUTURAR UNA HERIDA. TALLER TEÓRICO-PRÁCTICO 2024	Pablo Cereceda Barbero Mar de Castro Marinas Libertad Martín Prieto Sonia Morales Artero
9 mar	Curso de Bienvenida a los nuevos Residentes 2024	Juan Mariano Aguilar Mulet Ignacio Redondo Pascual
9 mar	Curso de Historia Clínica Electrónica – 2024	Juan Mariano Aguilar Mulet Iñigo Garcia Sanz María José Venegas de L'Hotellerie
9 mar	Soporte Vital Inmediato para Residentes 2024	Juan Mariano Aguilar Mulet

CURSOS EN LA PLATAFORMA "CONOCIMIENTO PRINCESA"		
FECHA	TÍTULO	PONENTE/DIRECTOR
		María Cruzate Aparicio Noemí Díaz Velasco Sonia Gonzalez Del Val Ana Maria Martinez Molina Ester Miravalles Fernández Rosa María Nieto Ortiz Diana Parrado María Isabel Puca Briones Blanca Ruata Laclaustra María Cristina Santiago Poveda Jorge Sorando Ortin Javier Val De Santos Andres Von Wernitz Teleki
9 mar	Curso de Traumatología para nuevos residentes – 2024	Juan Mariano Aguilar Mulet Rafael Carbonell
9 mar	Cirugía para nuevos Residentes – 2024	Juan Mariano Aguilar Mulet Iñigo Garcia Sanz María José Venegas de L'Hotellerie
9 mar	ELECTROCARDIOGRAFÍA – 2024	Juan Mariano Aguilar Mulet Amparo Benedicto Buendia
9 mar	Curso de interpretación básica de radiología simple – 2024	Juan Mariano Aguilar Mulet
13 may - 12 jun	Código Sepsis Princesa (EDICIÓN 10)	Ana Barrios Blandino Marta Chicot Llano Marianela Ciudad Sañudo Iñigo Garcia Sanz Rosa Méndez Hernandez SARA NAVARRO AUSERE Natalia Pascual Gomez Alberto Pizarro Portillo Fernando Ramasco Rueda María Jose Rubio Perez Carmen Saez Béjar MARIA DEL PILAR SANZ MARTIN María Semiglia Andres Von Wernitz Teleki Nelly Zurita Cruz
31 may - 8 jul	Simulación en el manejo de la vía aérea 8ª Ed (2024)	Noemí Díaz Velasco Luis Aníbal Gómez Arredondo RICARDO MORENO GONZALEZ Jesús Manuel Nieves Alonso Diana Parrado Fernando Ramasco Rueda

CURSOS EN LA PLATAFORMA "CONOCIMIENTO PRINCESA"		
FECHA	TÍTULO	PONENTE/DIRECTOR
		Elena Rojo Rodríguez SHEILA SANTIDRIÁN Meritxell Sierra Silvestre
3 jul - 22 jul	2ED Metodología en investigación Hospital Universitario de la Princesa	María Apellániz Ruiz Gauruv Bose Victor Fanjul Alicia González Martínez Mariana Hernández González JESÚS NOVALBOS REINA Miguel Antonio Sampredro Nuria Sánchez de la Blanca Carrero Ancor Sanz García
9 sep - 17 sep	Cómo presentar un proyecto de investigación a un CEIm 2ED	Francisco Abad José Luis Muñoz de Nova María del Mar Ortega Gómez Fernando Ramasco Rueda
16 sep - 4 oct	Actualización en cuidados de enfermería del paciente crítico: UCI, REA y UCC	Sonia Teresa Almero Barriga Elena Espíritu María Mercedes García Franco Natalia González García David Jiménez Leticia Martínez Ferreiro Nuria Oliva Illescas José Enrique Partida Márquez MAR PUENTE CEPEDA Susana Rodríguez María Jesús Rodríguez Alonso María Dolores Rodríguez Huerta María del Carmen Rodríguez Montero
16 sep - 4 oct	Soporte Mecánico Cardiopulmonar	Bea Abad Santamaría Río Jorge Aguilar Torres Nieves de Antonio Pablo Díez Villanueva Carlos Figueroa Yusta Judit Iglesias Franco María Jose López Manuel Emilio Monguió Santin Nuria Oliva Illescas Mar Orts Rodríguez

CURSOS EN LA PLATAFORMA "CONOCIMIENTO PRINCESA"		
FECHA	TÍTULO	PONENTE/DIRECTOR
		José Enrique Partida Márquez Fernando Ramasco Rueda Guillermo Reyes Copa Fernando Rivero Emilia Rosas Carvajal Jorge Salamanca Viloria Marta Sánchez Galindo Juan Antonio Sánchez Giralte Fernando Suárez Sipmann Olinda Gladys Tupac Yupanqui Lopez Laura Varela Barca Pablo Villamayor Tirado
18 sep - 6 nov	Lectura crítica de artículos científicos para residentes - Edición II	María Apellániz Ruiz Alicia González Martínez Miguel Antonio Sampedro Núñez
23 sep - 14 oct	Lectura crítica de artículos científicos	María Apellániz Ruiz Alicia González Martínez Jesus Novalbos Reina Miguel Antonio Sampedro Nuria Sánchez de la Blanca Carrero
23 sep - 7 oct	Cómo dirigir y ayudar para hacer un trabajo de fin de grado	María José Calzada García María Candelas Gil Alicia González Martínez Fernando Ramasco Rueda Miguel Antonio Sampedro Núñez Nuria Sánchez de la Blanca Carrero
23 sep - 10 nov	Código Sepsis Princesa para Residentes (Edición 2)	Azucena Bautista Hernández Marta Chicot Llano Marianela Ciudad Sañudo Iñigo García Sanz Rosa Mendez Hernandez SARA NAVARRO AUSER Natalia Pascual Gomez Alberto Pizarro Portillo MAR PUENTE CEPEDA Fernando Ramasco Rueda María Jose Rubio Perez Carmen Saez Bejar MARIA DEL PILAR SANZ MARTIN María Semiglia

CURSOS EN LA PLATAFORMA “CONOCIMIENTO PRINCESA”

FECHA	TÍTULO	PONENTE/DIRECTOR
		Andres Von Wernitz Teleki Nelly Zurita Cruz

SESIONES GENERALES EN LA PLATAFORMA “CONOCIMIENTO PRINCESA”

FECHA	TÍTULO	PONENTE/DIRECTOR
12 ene	Sesión General	Servicio de Medicina Física y Rehabilitación Sesión General
19 ene	Sesión General	Servicio de Radiodiagnóstico
26 ene	Sesión General	Servicio de Neurocirugía
2 feb	Sesión General	Servicio de Anestesiología y Reanimación
9 feb	Sesión General	Comité de Ensayos Clínicos
16 feb	Sesión General	Servicio de Microbiología
23 feb	Sesión General	Servicio de Otorrinolaringología
1 mar	Sesión General	Servicio de Urología
8 mar	Sesión General	Servicio de Psiquiatría
15 mar	Sesión General	Servicio de Cirugía Cardíaca
22 mar	Sesión General	Dirección de Enfermería
5 abr	Sesión General	Servicio de Análisis Clínicos
12 abr	Sesión General	Comunicación interna
19 abr	Sesión General	Servicio de Cirugía Maxilofacial
26 abr	Sesión General	Servicio de Alergia
10 may	Sesión General	Servicio de Cirugía Torácica
17 may	Sesión General	Unidad del dolor
24 may	Sesión General	Servicio de Cardiología
31 may	Sesión General	Servicio de Urgencias
7 jun	Sesión General	Servicio de Cirugía Ortopédica y Traumatología
14 jun	Sesión General	Unidad de Cuidados Paliativos
21 jun	Sesión General	Unidad Clínica Docente
28 jun	Sesión General	Servicio de Medicina Nuclear
20 sep	Sesión General	Servicio de Prevención de Riesgos Laborales

SESIONES GENERALES EN LA PLATAFORMA “CONOCIMIENTO PRINCESA”

FECHA	TÍTULO	PONENTE/DIRECTOR
27 sep	Sesión General	Servicio de Neumología
4 oct	Sesión General	Servicio de Oftalmología
18 oct	Sesión General	Servicio de Oncología Médica
25 oct	Sesión General	Servicio de Medicina Preventiva
8 nov	Sesión General	Servicio de Farmacia
15 nov	Sesión General	Unidad Técnica de Apoyo a Programas Europeos – UTAPE

BIBLIOTECA EN CIENCIAS DE LA SALUD

SERVICIO	VOLUMEN
Nº Total de Peticiones tramitadas	1.123
Nº Peticiones tramitadas C17	1.121
Nº Peticiones internas	813
Nº Peticiones externas	308
Nº Peticiones rechazadas	159
Nº peticiones suministradas directamente	2

RECURSOS	NÚMERO/CARACTERÍSTICAS
Revistas-e ciencias de la salud	Propias de la Consejería
Libros - e ciencias de la salud	Propias de la Consejería
UpToDate	Si
Bases de datos	ClinicalKey, ScienceDirect, WOS, Embase, Fistera, Harrison, Radiology, Annals of Pharmacotherapy, Journal of Pharmacotherapy, Journal of Rheumatology, Pediatrics, Am. J. Of. Respiratory and Critical Care Medicine, European Respiratory, Journal, JoVe, Ovid y Wiley.



Sostenibilidad y Gestión económica

Gestión Económica
Farmacia

9

9. SOSTENIBILIDAD Y GESTIÓN ECONÓMICA

GESTIÓN ECONÓMICA

Obligaciones Reconocidas

	2023	2024
GASTOS DE PERSONAL*	148.988.563	139.632.871
GASTOS CORRIENTES EN BIENES Y SERVICIOS	123.024.816	165.762.507
INVERSIONES REALES	13.419.564	5.664.898
ACTIVOS FINANCIEROS	11.240	21.800
TOTAL	285.444.182	311.082.075

*(No se incluyen las obligaciones referidas a Formación de Personal Sanitario, recogidas en el programa 312F)
Fuente: Dirección General de Gestión Económico-Financiera.



FARMACIA

COMPRAS	AÑO 2024	% INC 2024/2023
Total adquisiciones directas	74.752.689	1,31%
INMUNOSUPRESORES	15.066.661	-6,27%
ONCOLOGICOS ANTICUERPOS MONOCLONALES	10.239.178	13,52%
ANTIVIRALES	8.932.513	-1,36%
ONCOLOGICOS INH. PROTEINKINASA	8.598.235	6,88%
RESTO DE PRODUCTOS	7.222.656	-8,70%

Fuente: Dirección General de Gestión Económico-Financiera

Indicadores Farmacoterapéuticos

INDICADORES DE UTILIZACIÓN DE MEDICAMENTOS	
Coste tratamiento por paciente adulto VIH	5.113 €
Coste tratamiento por paciente EM (AMB Y EXT)	9.706 €
Coste tratamiento biológico y dirigido por paciente en AR y ARIJ	3.802 €
Coste tratamiento biológico por paciente ESART	3.726 €
Coste tratamiento biológico y dirigido por paciente ARPS	4.841 €
Coste tratamiento biológico y dirigido por paciente PSO	6.136 €
Coste tratamiento biológico por paciente EII	4.985 €
Coste tratamiento biológico por paciente AGNC	8.164 €

EM: esclerosis múltiple; AR: artritis reumatoide; ARIJ: artritis reumatoide idiopática juvenil; ARPS: Artritis psoriásica; PSO: psoriasis; ESART: espondiloartropatías; EII: enfermedad inflamatoria intestinal; AGNC: asma grave no controlada.

Fuente: Dirección General de Gestión Económico-Financiera





Otras actividades del hospital

Destacados del Año

10

10. OTRAS ACTIVIDADES DEL HOSPITAL

DESTACADOS DEL AÑO

Enero 2024.- El Hospital de La Princesa incorpora una técnica hemodinámica para tratar un tipo de insuficiencia cardíaca.

Enero 2024.- Nueve investigadores del Hospital de La Princesa figuran en una importante clasificación nacional de producción científica

Enero 2024.- El Hospital de La Princesa, dentro de su política de humanización, inaugura un espacio de ocio y de entretenimiento para pacientes ingresados

Enero 2024.- El servicio de Cirugía Maxilofacial impulsa los avances científicos en Cirugía Oral y Maxilofacial a través del sexto Congreso Madrileño de la especialidad

Febrero 2024.- La Comunidad de Madrid batió en 2023 su récord de mamografías para la detección de cáncer de mama, con un incremento del 17%

Febrero 2024.- La Unidad de Trastornos del Movimiento incorpora tecnología wifi para controlar en remoto el movimiento en pacientes con Parkinson

Febrero 2024.- Celebración del Día Mundial de la Mujer y la Niña en la Ciencia con actividades de divulgación

Febrero 2024.- Los servicios de Cirugía Plástica y Neurocirugía organiza la segunda Jornada dedicada a la Neuroplástica

Febrero 2024.- El Hospital de La Princesa celebra la I Jornada de Coordinación Asistencial entre Neurología y Atención Primaria

Febrero 2024.- El Hospital de La Princesa ha realizado más de 120 implantes cocleares en pacientes adultos y de tercera edad

Febrero 2024.- El Hospital de La Princesa homenajea al personal jubilado

Febrero 2024.- El Hospital de La Princesa celebra una jornada de puertas abiertas para pacientes con incontinencia

Marzo 2024.- El proyecto Código Sepsis Princesa recibe un premio de la Fundación Código Sepsis

Marzo 2024.- Los laboratorios de los hospitales Niño Jesús, La Princesa y Santa Cristina, interconectados informáticamente

Marzo 2024.- El servicio de Cirugía Cardíaca realiza su intervención cardíaca con circulación extracorpórea número 10.000

Marzo 2024.- La jefa de Cirugía del Hospital de La Princesa, entre los 100 mejores médicos de España por segundo año consecutivo, según la revista 'Forbes'

Marzo 2024.- El Hospital de La Princesa impulsa la medicina personalizada de precisión a través de su primer curso de Farmacogenética Clínica

Abril 2024.- La Unidad del Dolor del El Hospital de La Princesa promueve los avances en el tratamiento de pacientes con dolor crónico intenso

Abril 2024.- El Hospital de La Princesa incorpora la alta tecnología robótica a través del Robot Da Vinci para intervenciones quirúrgicas

Abril 2024.- El Hospital de La Princesa organiza una jornada sobre las últimas novedades en cáncer de próstata

Abril 2024.- El Servicio de Radiodiagnóstico incorpora una nueva técnica mínimamente invasiva para el tratamiento del cáncer de mama

Mayo 2024.- El servicio de Oncología Médica organiza la 5ª edición de 'El Camino de tu Vida' para pacientes con cáncer de mama

Mayo 2024.- El servicio de Aparato Digestivo y la Asociación Española de Esofagitis Eosinofílica celebran una jornada de puertas abiertas para pacientes con esta patología

Mayo 2024.- El jefe de Servicio de Neumología del Hospital de La Princesa, galardonado en los 'Premios Admirables' 2024

Junio 2024.- La Comunidad agradece la generosidad de los madrileños que aumentaron el año pasado un 30% la donación de órganos

Junio 2024.- El Hospital de La Princesa intercambia manzanas por cigarrillos en el Día Mundial sin Tabaco

Junio 2024.- Una oncóloga del Hospital de La Princesa colabora en el desarrollo de una app que ayuda a dejar de fumar

Junio 2024.- El Hospital de La Princesa y la Gerencia de Atención Primaria organizan una jornada sobre sostenibilidad y cuidados respiratorios

Junio 2024.- La Comisión de Humanización y Calidad Percibida organiza el II Concurso de Fotografía Escenas Humanas y premia las mejores fotos sobre humanización de sus profesionales

Junio 2024.- El servicio de aparato Digestivo renueva la certificación de calidad de su Unidad de Atención Integral a pacientes con Enfermedad Inflamatoria Intestinal

Julio 2024.- El Hospital de La Princesa acoge la presentación de la ruta asistencial para el abordaje de la continencia en pacientes con Esclerosis Múltiple

Julio 2024.- El Servicio de Medicina Intensiva del Hospital de La Princesa obtiene el certificado AENOR de calidad

Julio 2024.- El Servicio de Dermatología del Hospital público Universitario de La Princesa organiza una sesión internacional sobre Inmunodermatología

Julio 2024.- La Unidad de Reanimación del Hospital de La Princesa, centro público de la Comunidad de Madrid, renueva por 4ª vez la certificación de calidad

Agosto 2024.- Los jefes de Cirugía Cardíaca y de Neumología del Hospital de La Princesa, en la lista de los mejores médicos de España 2024 de El Confidencial

Agosto 2024.- El Hospital público de La Princesa ofrece menús adaptados a la época estival para los pacientes ingresados

Agosto 2024.- El Servicio de Oftalmología del Hospital público de La Princesa perfecciona sus técnicas con un simulador de microcirugía ocular avanzado

Agosto 2024.- El Servicio de Urgencias del Hospital público de La Princesa obtiene la certificación de calidad ISO

Agosto 2024.- El Hospital público de La Princesa acogerá la X Jornada del Día Mundial del Ostomizado

Septiembre 2024.- La Unidad de Cefaleas del servicio de Neurología conciencia sobre lo incapacitante que puede ser la migraña en el día mundial de esta patología

Septiembre 2024.- El Hospital público de La Princesa conmemora el Día Mundial de la Seguridad del Paciente

Septiembre 2024.- El Servicio de Medicina Interna y Enfermedades Infecciosas del Hospital público de La Princesa coorganiza el IX Congreso Nacional del Grupo Español de Hepatitis Víricas

Septiembre 2024.- El Hospital público de La Princesa pone en marcha la Escuela de Paciente con Estoma, Familiares y Cuidadores

Septiembre 2024.- El Hospital público de La Princesa acoge una jornada para pacientes con Fibrosis Pulmonar en la semana internacional de esta enfermedad

Octubre 2024.- El Hospital público de La Princesa organiza la reunión anual del Grupo de Coloproctología de Madrid y Zona Centro

Octubre 2024.- El Hospital público de La Princesa conmemora el Día Mundial de los Cuidados Paliativos con acciones informativas

Octubre 2024.- El Hospital público de La Princesa participa en un estudio sobre el insomnio crónico y su relación con las enfermedades cardiovasculares

Octubre 2024.- El Hospital público de La Princesa impulsa la formación en Cirugía Cardiovascular a través de la reunión anual de médicos residentes de la especialidad

Octubre 2024.- La Comunidad de Madrid estrena el primer estudio en España para mejorar la calidad de vida de personas con Parkinson a través del tenis de mesa

Octubre 2024.- El Hospital público de La Princesa celebra su tercera Jornada Científica de Enfermería

Octubre 2024.- El Hospital público de La Princesa organiza la séptima Jornada de las Comisiones Hospitalarias sobre Violencia de Género y otros colectivos vulnerables

Octubre 2024.- El Servicio de Radiodiagnóstico del Hospital público de La Princesa, elegido como el mejor del año por la Sociedad Española de Radiología

Noviembre 2024.- El Hospital público de La Princesa celebra un concurso de videojuegos educativos sobre salud durante la Semana de la Ciencia y la Innovación

Noviembre 2024.- El Hospital público de La Princesa, galardonado en los premios 'Voluntades' como Institución Sociosanitaria

Noviembre 2024.- El Hospital público de La Princesa, galardonado en los premios 'Voluntades' como Institución Sociosanitaria

Noviembre 2024.- El Hospital público de La Princesa conciencia sobre la alimentación adecuada como factor determinante para la salud renal

Noviembre 2024.- El Hospital público de La Princesa organiza un curso internacional sobre medicina de precisión en enfermedades inflamatorias

Noviembre 2024.- La sanidad pública de la Comunidad de Madrid, premio al mejor centro de salud de Atención Primaria de España

Noviembre 2024.- El Hospital público de La Princesa realiza pruebas respiratorias en el Día mundial de la EPOC

Noviembre 2024.- El Hospital público de La Princesa, comprometido con la eliminación de la violencia contra la mujer

Diciembre 2024.- El Hospital público de La Princesa conmemora el Día Mundial de la Lucha contra el SIDA promoviendo la prevención y la detección precoz

Diciembre 2024.- Los hospitales públicos madrileños de Fuenlabrada, La Paz, La Princesa y Santa Cristina, finalistas del VIII concurso de cocina hospitalaria navideña

Diciembre 2024.- El Hospital público de La Princesa obtiene tres premios 'Best in Class'

Diciembre 2024.- El Hospital público de La Princesa celebra una Jornada de Coordinación entre Neumología y Atención Primaria

Diciembre 2024.- El Hospital público de La Princesa imparte sesiones formativas de simulación en casos clínicos de sepsis en Medicina Intensiva

Diciembre 2024.- El Hospital público La Princesa, Premio Estrella Princesa 2024 al mejor menú navideño hospitalario de la Comunidad de Madrid

Diciembre 2024.- El Hospital público de La Princesa celebra la Navidad con música, teatro y actividades solidarias para pacientes y profesionales

Diciembre 2024.- El Hospital público de La Princesa pone en valor el trabajo de los voluntarios con los pacientes y sus familias

