



## II. FINANCIACIÓN SOSTENIBLE



# Justificación de la financiación sostenible



## Mandato de sostenibilidad de la Comunidad de Madrid

- La Comunidad de Madrid dedica una parte sustancial de su presupuesto a gasto social y medioambiental
- A través de la emisión de deuda sostenible, la Comunidad de Madrid contribuye a sus políticas y actuaciones sociales y medioambientales
- Alineación de la estrategia de financiación con la estrategia de sostenibilidad

## Abordar la transición social y medioambiental

- Con la emisión de Instrumentos de Financiación Sostenible, la Comunidad de Madrid contribuye a los objetivos sociales y medioambientales mundiales, comunitarios y nacionales
- Contribución a la consecución de los Objetivos de Desarrollo Sostenible (ODS) de las Naciones Unidas
- Lograr un crecimiento sostenible para los ciudadanos de la Comunidad de Madrid

## Apoyar el crecimiento de un mercado financiero sostenible

- Responder a la creciente demanda de activos más sostenibles por parte de los inversores responsables
- Diversificar su base de inversores, centrándose en los inversores ISR y verdes oscuros, al tiempo que fomenta la relación con los inversores existentes.
- Contribución al desarrollo de un mercado financiero sostenible

La Comunidad de Madrid cree que los Instrumentos de Financiación Sostenible son herramientas eficaces para canalizar inversiones hacia proyectos que demuestren beneficios climáticos y sociales



# Marco de financiación sostenible

## Alineación con las normas

El Marco de Financiación Sostenible de la Comunidad de Madrid cumple:

- Principios de los Bonos Verdes de la ICMA, Principios de los Bonos Sociales, Directrices de los Bonos de Sostenibilidad
- Principios del préstamo verde de la LMA



## Pilares del Marco de la Comunidad de Madrid

1  
Uso de los ingresos

- Los ingresos de los Instrumentos de Financiación Sostenible se asignarán a gastos subvencionables con un claro beneficio social y/o medioambiental dentro del Presupuesto General

2  
Evaluación y selección de proyectos

- Realizado por el Comité de Selección, Seguimiento y Evaluación que se reúne antes de la emisión de un Instrumento de Financiación Sostenible, de acuerdo con los Criterios de Elegibilidad y los Criterios de Exclusión.

3  
Gestión de los ingresos

- Los ingresos de los Instrumentos de Financiación Sostenible se gestionarán con un enfoque de cartera

4  
Informes

- Informes anuales sobre la asignación y el impacto hasta la asignación completa de los ingresos de los instrumentos de financiación sostenible.

5  
Revisión externa

- Opinión de segunda parte (SPO) de Sustainalytics. La Comunidad de Madrid podría contratar a una parte externa para auditar la asignación de los ingresos

**Bajo el Marco de Financiación Verde, la Comunidad de Madrid puede emitir Instrumentos de Financiación Sostenible que incluyen bonos verdes, sociales, de sostenibilidad, colocaciones privadas y préstamos.**

Fuente: Comunidad de Madrid



# Second Party Opinion por Sustainalytics<sup>1</sup>

## Uso de los ingresos

- Al financiar viviendas sociales, CdM **apoya directamente el Plan Estatal de Vivienda de España**
- La Comunidad de Madrid financia la **educación pública para todos** y destina recursos para garantizar el acceso a la educación de los **alumnos en situación desfavorecida**
- La financiación del programa de asistencia sanitaria facilitará **la prestación continuada de servicios sanitarios de calidad a la población local.**
- La Comunidad de Madrid **apoya** con sus medidas y políticas la **cohesión y la inclusión social, la protección de la infancia y la mujer, y la atención a las personas mayores e incapacitadas**
- El apoyo prestado a las PYME madrileñas, **reforzará la competitividad de las PYME y dará lugar a la creación y conservación de puestos de trabajo, y promoverá la integración de las personas vulnerables**
- La financiación del **transporte con bajas emisiones de carbono y la reducción de las emisiones globales de CO2 se consideran un uso impactante de los recursos obtenidos.**



## Evaluación y selección de proyectos

Conforme a las prácticas del mercado



## Gestión de los ingresos

Conforme a las prácticas del mercado



## Informes

Conforme a las prácticas del mercado



**Sustainalytics opina que el Marco de Financiación Sostenible de la Comunidad de Madrid es creíble e impactante, y se alinea con los Principios de Bonos Verdes y Sociales y los Principios de Préstamos Verdes 2018.**

Fuente Comunidad de Madrid







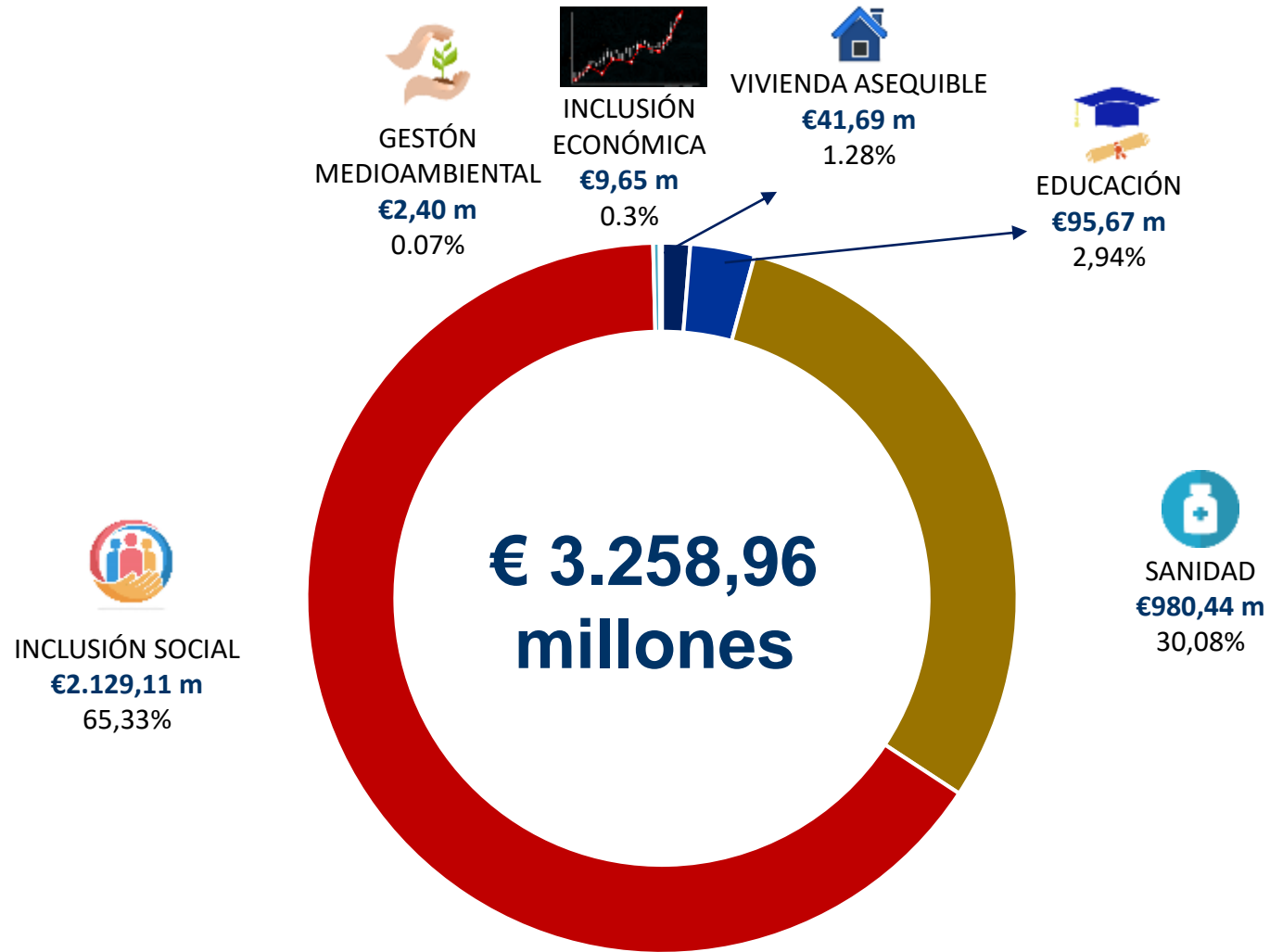

# 2024 Cartera subvencionable – Programas presupuestarios

## IMPORTE DEL PRESUPUESTO RESPONSABLE



# 2024 Cartera subvencionable – Programas presupuestarios

Categorías subvencionables	Descripción del programa	Programa en el Presupuesto General	Importe en millones de euros (2024)	ODS de la ONU
Vivienda asequible	<ul style="list-style-type: none"> <li>Suministro de viviendas y refugios asequibles a poblaciones desfavorecidas</li> </ul>	261B	470,85	
Educación	<ul style="list-style-type: none"> <li>Educación de los jóvenes (incluidos los grupos desfavorecidos) y apoyo a las escuelas y universidades públicas</li> </ul>	232A / 322A, B, C, F / 323M / 324M	2.955,62	
Sanidad	<ul style="list-style-type: none"> <li>Apoyo a la Sanidad Pública Madrileña y financiación de medicamentos de alto impacto contra las enfermedades raras</li> </ul>	312A, 313B	3.813,17	
Inclusión social	<ul style="list-style-type: none"> <li>Lucha contra la violencia de género y fomento de la igualdad de oportunidades</li> <li>Programas de integración, educación y empleo y ayudas económicas a grupos vulnerables en riesgo de exclusión social</li> <li>Accesibilidad universal al sistema de transporte público (precio reducido marcado)</li> <li>Suministro de bienes y servicios a las personas mayores y a los discapacitados mentales y/o físicos</li> </ul>	231A,B,C,D,E,F,I/ 232A, B, E / 241A, M/ 261B / 322A,B,F / 323M / 324 M / 422B/ 431A/ 433A/ 453N / 463A /	2.618,50	
Inclusión económica	<ul style="list-style-type: none"> <li>Financiación de las PYME</li> <li>Fomento y promoción del empleo, incluidas las personas alejadas del mercado laboral</li> </ul>	463A / 466A	547,94	
Cambio climático y gestión medioambiental	<ul style="list-style-type: none"> <li>Conservación del medio ambiente y biodiversidad</li> </ul>	422B / 453N / 456A,N	797,97	

Source: Comunidad de Madrid



# Ejemplo de marco de información: Financiación de la sostenibilidad: Asignación de informes 2024

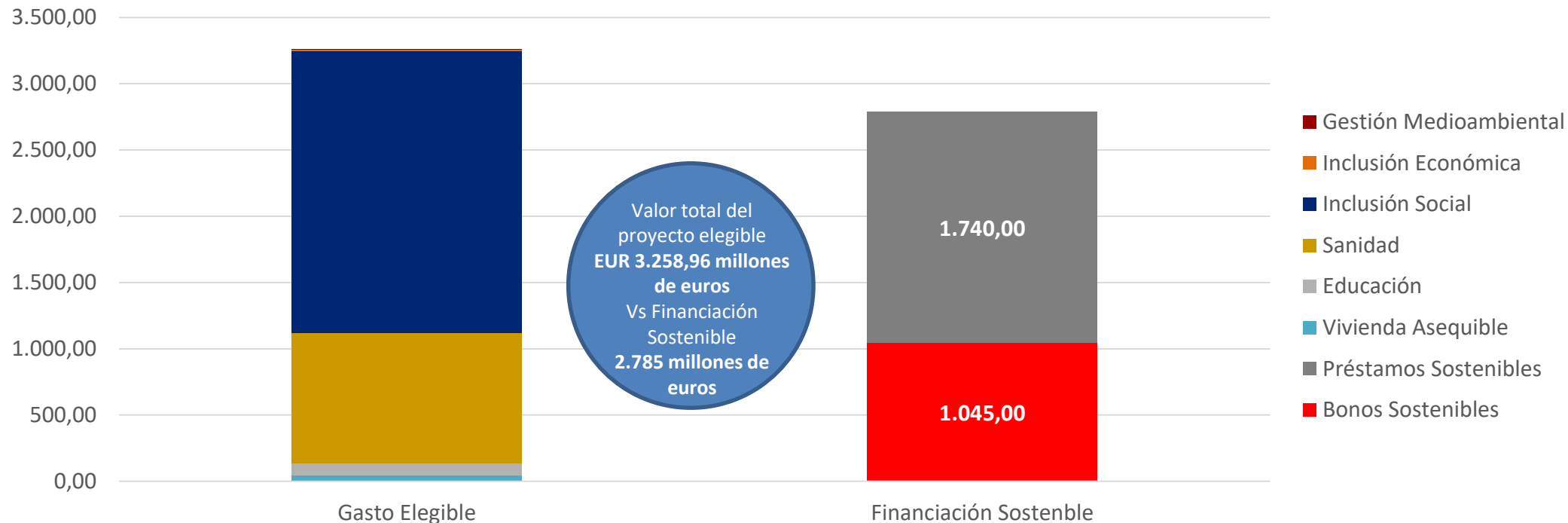

**% Cartera de proyectos sostenibles elegibles asignados: 85.5%**

**% ingresos sostenibles asignados: 100%**

Fuente: Comunidad de Madrid



# Indicadores del impacto de la financiación sostenible

Categoría del proyecto		Población destinataria	Información sobre la asignación			Indicadores de impacto			
Categoría de proyecto subvencionable	ODS abordados	Grupo destinatario (si procede)	Importe presupuestado	Asignado al bono sostenible (importe)	Parte de la financiación presupuestaria total	Número de beneficiarios		Otros indicadores de impacto	
			mEUR		%	Número	Unidad de medida	Indicadores adicionales	número / unidad de medida
Vivienda asequible	Objetivo 1: No a la pobreza Objetivo 11: Ciudades y comunidades sostenibles	Grupos desfavorecidos y subatendidos	41.686.300,49	41.686.300,49	1,50%	76	Familias con vivienda social	Número de viviendas sociales adquiridas	144
								Número de hipotecas garantizadas	2.277
Educación	Objetivo 4: Educación de calidad	Jóvenes, grupos desfavorecidos	95.674.408,83	95.674.408,83	3,44%	523.646	Número de estudiantes vulnerables	Número de alumnos con refuerzo académico	32.384
								Número de becas formación profesional grado superior	10.572
								Número de escuelas públicas (0-18 años)	1.466
Sanidad	Objetivo 3: Buena salud y bienestar	Ciudadanos (incluidos los grupos desfavorecidos y subatendidos)	980.439.250,96	980.439.250,96	35,20%	872	Número de personas con una enfermedad rara a las que se proporciona acceso a servicios y medicación adecuada	Número de personas tratamiento medicación alto impacto	65.862
Inclusión social	Objetivo 1: No a la pobreza ODS 5: Igualdad de género	Grupos desfavorecidos y subatendidos	2.129.109.613,7	1.655.151.262,87	59,43%	1.574.778	Número de personas o familias beneficiarias de prestaciones sociales	Número de personas o familias beneficiarias de la renta mínima social	1.416
								Número de víctimas de violencia de género apoyadas	2.638
								Número de viajes subvencionados	671 millones
Inclusión económica	Objetivo 4: Educación de calidad Objetivo 8: Trabajo decente y crecimiento económico	PYME y parados de larga duración	9.650.933,71	9.650.933,71	0,35%	235	Número de PYME que recibieron ayuda	Número de proyectos que recibieron ayuda	171
Gestión medioambiental	Objetivo 13: Acción por el clima		2.397.843,14	2.397.843,14	0,09%			Número de datos anuales de los parámetros de calidad del aire	1.405.740
								Número de datos anuales parámetros meteorológicos	1.688.003
								Número de centros educativos medioambientales	12
Total			3.258.958.350,30	2.785.000.000,00	100,0%	2.099.607			





# Indicadores del impacto de los bonos sostenibles

Categoría del proyecto		Población destinataria	Información sobre la asignación			Indicadores de impacto			
Categoría de proyecto subvencionable	ODS abordados	Grupo destinatario (si procede)	Importe presupuestado	Asignado al bono sostenible (importe)	Parte de la financiación presupuestaria total	Número de beneficiarios		Otros indicadores de impacto	
			mEUR		%	Número	Unidad de medida	Indicadores adicionales	número / unidad de medida
Vivienda asequible	Objetivo 1: No a la pobreza Objetivo 11: Ciudades y comunidades sostenibles	Grupos desfavorecidos y subatendidos	41.686.300,49	15.641.717,78	1,50%	29	Familias con vivienda social	Número de viviendas sociales adquiridas	54
								Número de hipotecas garantizadas	854
Educación	Objetivo 4: Educación de calidad	Jóvenes, grupos desfavorecidos	95.674.408,83	35.899.374,23	3,44%	196.485	Número de estudiantes vulnerables	Número de alumnos con refuerzo académico	12.320
								Número de becas formación profesional grado superior	4.034
								Número de escuelas públicas (0-18 años)	550
Sanidad	Objetivo 3: Buena salud y bienestar	Ciudadanos (incluidos los grupos desfavorecidos y subatendidos)	980.439.250,96	367.884.745,87	35,20%	327	Número de personas con una enfermedad rara a las que se proporciona acceso a servicios y medicación adecuada	Número de personas tratamiento medicación alto impacto	24.713
Inclusión social	Objetivo 1: No a la pobreza ODS 5: Igualdad de género	Grupos desfavorecidos y subatendidos	2.129.109.613,17	621.053.166,86	59,43%	590.895	Número de personas o familias beneficiarias de prestaciones sociales	Número de personas o familias beneficiarias de la renta mínima social	531
								Número de víctimas de violencia de género apoyadas	990
								Número de viajes subvencionados	251 millones
Inclusión económica	Objetivo 4: Educación de calidad Objetivo 8: Trabajo decente y crecimiento económico	PYME y parados de larga duración	9.650.933,71	3.621.265,97	0,35%	88	Número de PYME que recibieron ayuda	Número de proyectos que recibieron ayuda	64
Gestión medioambiental	Objetivo 13: Acción por el clima		2.397.843,14	899.729,29	0,09%			Número de datos anuales de los parámetros de calidad del aire	527.468
								Número de datos anuales parámetros meteorológicos	633.380
								Número de centros educativos medioambientales	5
Total			3.258.958.350,30	1.045.000.000,00	100,0%	787.824			



# Proyectos seleccionados para el Bono de Sostenibilidad 2024

*La Comunidad de Madrid tiene un claro mandato social y medioambiental para satisfacer las necesidades de sus ciudadanos.*

*El desarrollo sostenible está en el centro de nuestras políticas de crecimiento y desarrollo fuerte, sostenible e integrador.*

## PROYECTOS SELECCIONADOS



Fuente: Comunidad de Madrid

CATEGORÍA ELEGIBLE	NOMBRE DEL PROYECTO	IMPORTE
VIVIENDA ASEQUIBLE	Mantenimiento y conservación de viviendas sociales habitadas. <i>Mi primera Casa</i>	5.388.019,28 25.000.000,00
	Construcción de nuevos desarrollos de Vivienda social	3.436.283,01
	Reparación de viviendas sociales inhabitadas para su asignación.	6.574.078,62
	Servicio de Asistencia Vecinal de la Comunidad de Madrid. ASIVECAM.	1.287.919,58
	Atención a estudiantes con necesidades educativas especiales.	3.667,265
EDUCACIÓN	Préstamo de libros. Programa ACCEDE.	32.960,653
	Mantenimiento de Centros de Educación Secundaria.	22.840,000
	Becas para formación avanzada.s de refuerzo).	2.488,200
	Formación y sensibilización para mujeres en situación de exclusión social.	403,994
	Becas para formación avanzada.	26.607,679
	Aulas de compensación educativa.	706,619
	Estudio asistido para universidades públicas.	6.000,000
SANIDAD	Medicamentos de alto impacto y medicamentos huérfanos.	977.720,000
	Colaboración con CCLL.	63.760,000
	Colaboración con organismos profesionales.	105491
	Unidad móvil para drogodependientes.	2.050,000
INCLUSIÓN SOCIAL	Colaboración con organizaciones ciudadanas.	500,000
	Reducción de precios en comedores escolares.	50.780.706,61
	Beneficios económicos para personas en situación de dependencia.	364.139.441,31
	Asistencia domiciliaria para personas en situación de dependencia.	140.902.299,42
	Cuidado de personas mayores en centros.	410.869.609,99
	Subvenciones para usuarios del transporte público.	1.095.039.214,00
	Cuidado de personas mayores en centros de día.	16.131.822,00
	Centros residenciales con atención integral. Violencia de género.	535.335,62
	Centros sociales.	3.955.924,00
	Red de puntos de información de voluntariado (PIV).I de mujeres víctimas de violencia de género.	318.960,00
	Servicio de transporte escolar gratuito para alumnos en centros de educación especial.	7.893.623,46
	Servicio de transporte gratuito para alumnos con discapacidad física.	8.673.114,68
	Servicio de comedor escolar gratuito en centros de educación especial.	2.949.474,24
	Servicio de transporte escolar gratuito en asentamientos chabolistas.	784.642,92
	Participación y centros de integración (CEPI).	2.371.420,00
	Escuela de voluntariado.	164.304,54
	Programa Primera Vivienda.	489.416,01
	Centro de atención a personas en situación de exclusión social.	2.393.927,27
	Red de puntos de información de voluntariado (PIV).	79.678,50
	Programa de Información y Atención LGTBI de Madrid.	233.936,34
	Renta Mínima de Inserción (RMI).	4.256.435,92
	Subvenciones para proyectos de integración vinculados a la Renta Mínima de Inserción.	4.900.000,00
	Subvenciones para organizaciones sin ánimo de lucro LGTBI.	699.298,22
	Subvenciones para Cooperación al Desarrollo.	4.490.000,00
	Jóvenes en situación de exclusión social.	2.187.108,57
	Jóvenes. Programa de acogida residencial temporal. Riesgo grave de exclusión social.	139.693,75
	Jóvenes. Primera experiencia profesional.	1.300.000,00
Centro de convalecencia. Riesgo grave de exclusión social.	1.632.123,80	
Centro para personas sin hogar.	500.000,00	
Programa "Salir de la calle".	298.102,00	
INCLUSIÓN ECONÓMICA	Ayuda para la promoción de sectores tecnológicos. Start-ups	3.567.257,79
	Ayuda para el uso de servicios de innovación en pymes. Cheque de Innovación.	531.910,47
	Ayuda para proyectos de I+D industrial. Proyectos 4.0.	4.815.888,66
CAMBIO CLIMÁTICO Y GESTIÓN MEDIOAMBIENTAL	Ayuda a entidades intermediarias de innovación.	735.876,79
	Subvenciones para la protección y mejora del medioambiente. Educación ambiental.	879.793,00
	Subvenciones a organizaciones sin ánimo de lucro con objetivos medioambientales.	500.000,00
	Red de Calidad del Aire.	1.018.050,14
<b>TOTAL</b>		<b>3,258,958,350.30</b>





## Medicamentos de alto impacto y medicamentos huérfanos



- La Comunidad de Madrid ofrece cobertura sanitaria universal a todos sus ciudadanos. El objetivo general del programa de asistencia sanitaria es el mantenimiento de un servicio sanitario de calidad y un uso eficiente de los recursos. La sanidad pública madrileña cuenta con planes como el "**Plan de mejora de la atención sanitaria a personas con enfermedades raras**".

- Proporcionar una atención integrada y global por parte de todos los agentes implicados es esencial para mejorar la vida diaria de estas personas y sus familias.
- Dentro del **Plan de Mejora de la Asistencia Sanitaria a Personas con Enfermedades Raras**, la Comunidad de Madrid financió **610 mm de euros** para tratamientos de enfermedades raras, con los que se atendió a más de **66.000 pacientes**:
  - 872 pacientes cuyo coste anual supera los 100.000 euros
  - 715 pacientes con hepatitis C crónica
  - 133 tratamientos de terapia CAR-T.
  - 8.252 esclerosis múltiple
  - 30.576 pacientes con enfermedades inflamatorias inmunomediadas
  - 24.346 pacientes con VIH
  - 946 Hipertensión pulmonar

## Servicio móvil de apoyo a drogodependientes



- **La Comunidad de Madrid presta asistencia sanitaria** a unos **20.905 drogodependientes** fuera de tratamiento **a través de dispositivos móviles en zonas marginales**.
- Este proyecto pretende minimizar los efectos negativos relacionados con el consumo y contribuye a la salud pública mediante el control y seguimiento de las enfermedades de transmisión, la remisión a tratamientos de drogodependencia y la creación de una red de servicios de asesoramiento y apoyo.

**Los recursos del bono se destinarán a proyectos destinados a proporcionar un entorno moderno y sostenible. sistema público de servicios sanitarios a los ciudadanos de Madrid (incluidos, entre otros, los grupos vulnerables)**

# CASO DE ESTUDIO de la EDUCACIÓN



## ACCEDE - Programa de préstamo de libros



- **Programa Accede de préstamo de libros de texto** para alumnos de Educación Primaria, Educación Secundaria Obligatoria y Formación Profesional Básica que reúnan los requisitos necesarios.
- Cerca de **510.000 alumnos** de casi **1.500 centros escolares** se beneficiaron de este programa
- La Comunidad de Madrid ha destinado **32,9 millones de euros** a este programa

## Centros educativos Mantenimiento



- La Comunidad de Madrid ofrece una amplia red de centros públicos de educación primaria, secundaria y educación especial
- Cada año, la Comunidad de Madrid construye nuevos centros para ocuparse del mantenimiento de los colegios, mediante procedimientos preventivos, de diagnóstico, actualización, sustitución y reparación. En 2023 más de 375 colegios se beneficiaron de estos procedimientos

## REFUERZA-Apoyo académico



- **El programa de Apoyo Académico** busca complementar la formación de Primaria ofreciendo a los alumnos actividades de refuerzo, técnicas de estudio o sesiones de ampliación de conocimientos.
- Unos **19.000 estudiantes se beneficiaron** de este programa.

La educación es un derecho social fundamental que aporta importantes beneficios a la sociedad. Empleados con elevada educación y cualificación son esenciales para la competitividad de nuestra región.



# CASO DE ESTUDIO de VIVIENDA ASEQUIBLE



## Rehabilitación de viviendas sociales deshabitadas



- La Comunidad de Madrid dedicó cerca de **6,57 millones de euros** a proyectos de vivienda social.
- Entre otras las dedicadas al mantenimiento y conservación de viviendas sociales habitadas para **mejorar la seguridad** y la **accesibilidad** y potenciar su **eficiencia energética**
- **Rehabilitación de 307 viviendas sociales vacías**

## Programa de asistencia hipotecaria



- **'Mi primera Vivienda'** es un plan pionero para jóvenes menores de 400 años con solvencia económica pero sin ahorros.
- El proyecto facilita la concesión de hasta el 95% de la hipoteca
- Presupuesto de 25 millones de euros para 2024
- 2.777 hipotecas firmadas

## ASIVECAM - Ayuda a los vecinos



- **ASIVECAM** - Servicio de Atención al Vecino de la Comunidad de Madrid
- Pretende favorecer y activar procesos de convivencia y comunicación, para dar respuesta a los problemas planteados en las promociones de vivienda pública de la Agencia de Vivienda Social, que faciliten la integración de las personas y el desarrollo de éstas, a través de su participación.
- Contratación de 42 técnicos socioeducativos, adquisición de 5 vehículos

La Comunidad de Madrid está comprometida con la lucha contra las desigualdades y el acceso a una vivienda asequible y de calidad. La vivienda social desempeña un papel fundamental a la hora de satisfacer las necesidades de vivienda de la población de la Comunidad de Madrid.



## Ingreso Mínimo de Inserción (RMI)



- **La Renta Mínima de Inserción (RMI)** hace referencia a los diferentes programas dirigidos a personas y familias que carecen de recursos económicos suficientes para cubrir sus necesidades básicas, acompañados de un proceso de intervención social.
- En 2024, **1.416 personas recibieron el RMI en la Comunidad de Madrid.**
- La Comunidad de Madrid destina 8 millones de euros a este fin

## Asistencia a mujeres víctimas de violencia de género



- La Comunidad de Madrid financia un amplio abanico de iniciativas y programas destinados a **acabar con todas las formas de violencia de género**
- En 2023, **111 mujeres y 84 niños** fueron atendidos en **Centros de Acogida** especializados en ofrecer a las mujeres y a las personas a su cargo un tratamiento de recuperación integral que, desde los ámbitos psicológico, educativo, sociolaboral y jurídico, favorece la normalización de la unidad familiar.

## Atención domiciliaria para personas mayores



- La Comunidad de Madrid prestó ayuda a domicilio a más de **21.879 personas dependientes.**
- Los servicios de atención tienen como objetivo promover la autonomía personal, así como satisfacer las necesidades de las personas con dificultades para realizar las actividades básicas de la vida diaria.

**La estrategia de inclusión social de la Comunidad de Madrid pretende lograr la plena integración en la sociedad de personas en situación (o riesgo) de pobreza y exclusión social, lucha contra la violencia de género y fomento de la igualdad de oportunidades**



# CASO PRÁCTICO de FINANCIACIÓN de PYME



## Proyectos de digitalización de la industria



- Las PYME desempeñan un papel fundamental en la economía de la Comunidad de Madrid.
- **Apoyar a las PYME es una prioridad para el Gobierno regional**, así como dotar a estas empresas de las herramientas necesarias para adaptarse a las necesidades actuales del mercado y ampliar sus negocios.
- En el marco del **programa de Digitalización**, la Comunidad de Madrid proporcionó, en 2023, ayudas y financiación a **92 pymes industriales** para el desarrollo y puesta en marcha de proyectos innovadores

## Ayuda para start-ups del sector tecnológico



- La Comunidad de Madrid ha ayudado a 45 empresas consideradas **Start-Up o PYMEs de Alta Intensidad Innovadora**.
- Ayuda para empresas **Start-Up** jóvenes e innovadoras o **PYMEs de Alta Intensidad Innovadora** que desarrollan sus proyectos en la Comunidad de Madrid.

La digitalización de las industrias es uno de los retos clave para fomentar el crecimiento. La Comunidad de Madrid se compromete a apoyar a las PYME en todas las fases de su ciclo de vida para que se desarrollen, crezcan e innoven.

Fuente: Comunidad de Madrid



# Liderazgo en Bonos Sostenibles

- Primera región española en emitir bonos sostenibles.
- Mayor número de Bonos Sostenibles emitidos en España.
- Capacidad para emitir bonos y préstamos verdes, sociales y sostenibles.
- 8 Bonos públicos sostenibles de referencia emitido desde 2017.
- 63,45% de Bonos Sostenibles en la emisión anual de la Comunidad de Madrid en 2024.
- Mayor importe en circulación en Bonos Sostenibles (8.316 MM€).
- Informes transparentes y públicos sobre los proyectos financiados por el marco.

	Importe (EUR millones)	Emisión	Plazo
<b>Bono Sostenible (Público) (Vencido)</b>	700	04/18/2017	5
<b>Bono Sostenible (Público)</b>	1.000	02/23/2018	10
<b>Bono Sostenible (Público)</b>	1.250	02/14/2019	10
<b>Bono Sostenible (Público)</b>	1.250	02/27/2020	10
<b>Bono Verde</b>	700	05/08/2020	7
<b>Bono Sostenible (Público)</b>	1.000	03/26/2021	10
<b>Bono Verde</b>	500	11/26/2021	7
<b>Bono Sostenible (Público)</b>	1.000	04/11/2022	10
<b>Bono Verde</b>	500	10/14/2022	7
<b>Bono Sostenible (Público)</b>	1.000	02/24/2023	10
<b>Bono Verde</b>	600	06/29/2023	5
<b>Bono Sostenible (Público)</b>	1.000	02/29/2024	10
<b>Bono Verde</b>	600	05/31/2024	5

Fuente: Comunidad de Madrid

