

BOLETÍN DE NOTICIAS



Octubre 2024



le sujet reste au cœur
tudes. Des parlement
bord ont invoqué, e
échec du travail pèr
à la radicalisation
justifier le
tant d'in
reté

pour tenter de les resusciter
«Un rapport de force s'impose
d'expérience et à la form
personnels avant d'acc
nouveau groupe. En para
renseignement pénitentiaire
renforcé et surtout professionn
lisé, désormais formé aux mêmes
pratiques que les autres agences
de renseignement, par exemple,
en matière de recrutement et de
traitement d'une source.
Ce qui n'est pas sans provoquer
quelques frictions.

Le Royaume-Uni a annoncé
qu'il allait faire de même.
partir de 2025. L'Union euro
péenne envisage la même chose.
commencé à développer des
«stress tests» pour les risques finan
-ciers. Elle va vérifier que les
banques ont des réserves suffisantes
pour faire face à une éventuelle
crise de liquidité. Le bilan quantita
-tif des dettes des banques a augmenté
de 15% par an à partir de 2021.
Le bilan quantitatif des dettes des
banques a augmenté de 15% par an à
partir de 2021. Le bilan quantitatif
des dettes des banques a augmenté
de 15% par an à partir de 2021.

«Un monde qui se résume
à un slogan? A l'heure de la crise écolo
-giquement, comment faire en sorte que
le monde ne se résume
à un slogan? A l'heure de la crise écolo
-giquement, comment faire en sorte que
le monde ne se résume
à un slogan? A l'heure de la crise écolo
-giquement, comment faire en sorte que

«Un monde qui se résume
à un slogan? A l'heure de la crise écolo
-giquement, comment faire en sorte que
le monde ne se résume
à un slogan? A l'heure de la crise écolo
-giquement, comment faire en sorte que
le monde ne se résume
à un slogan? A l'heure de la crise écolo
-giquement, comment faire en sorte que

«Un monde qui se résume
à un slogan? A l'heure de la crise écolo
-giquement, comment faire en sorte que
le monde ne se résume
à un slogan? A l'heure de la crise écolo
-giquement, comment faire en sorte que
le monde ne se résume
à un slogan? A l'heure de la crise écolo
-giquement, comment faire en sorte que

son rire fuse, d'une gaieté
quand il ajoute: «Je le paye de ma solitude.
» Chacun va peut-être rester dans
son coin, sans l'entendre, sans emprunter
les voies nouvelles qu'il a
courageusement défriché
pour résister au devoir, à
la République avant
son tour, un slogan.
«Un monde qui se résume
à un slogan? A l'heure de la crise écolo
-giquement, comment faire en sorte que
le monde ne se résume
à un slogan? A l'heure de la crise écolo
-giquement, comment faire en sorte que

«Un monde qui se résume
à un slogan? A l'heure de la crise écolo
-giquement, comment faire en sorte que
le monde ne se résume
à un slogan? A l'heure de la crise écolo
-giquement, comment faire en sorte que
le monde ne se résume
à un slogan? A l'heure de la crise écolo
-giquement, comment faire en sorte que

«Un monde qui se résume
à un slogan? A l'heure de la crise écolo
-giquement, comment faire en sorte que
le monde ne se résume
à un slogan? A l'heure de la crise écolo
-giquement, comment faire en sorte que
le monde ne se résume
à un slogan? A l'heure de la crise écolo
-giquement, comment faire en sorte que

CKER
son rire fuse, d'une gaieté
quand il ajoute: «Je le paye de ma solitude.
» Chacun va peut-être rester dans
son coin, sans l'entendre, sans emprunter
les voies nouvelles qu'il a
courageusement défriché
pour résister au devoir, à
la République avant
son tour, un slogan.

«Un monde qui se résume
à un slogan? A l'heure de la crise écolo
-giquement, comment faire en sorte que
le monde ne se résume
à un slogan? A l'heure de la crise écolo
-giquement, comment faire en sorte que
le monde ne se résume
à un slogan? A l'heure de la crise écolo
-giquement, comment faire en sorte que

«Un monde qui se résume
à un slogan? A l'heure de la crise écolo
-giquement, comment faire en sorte que
le monde ne se résume
à un slogan? A l'heure de la crise écolo
-giquement, comment faire en sorte que
le monde ne se résume
à un slogan? A l'heure de la crise écolo
-giquement, comment faire en sorte que

La Comunidad de Madrid lanzará en el año 2025 2 nuevas aplicaciones móviles dirigidas a los jóvenes y al cuidado de animales de compañía



Isabel Díaz Ayuso es la **presidenta de la Comunidad de Madrid**.

La presidenta ha anunciado que lanzará en el año 2025 2 nuevas aplicaciones móviles dirigidas a los jóvenes y al cuidado y vigilancia de los animales de compañía.

Los jóvenes podrán consultar en la nueva aplicación

Teen Tech/Madrid Joven,

por ejemplo, la oferta de ocio y deporte, la tarjeta de transporte, el carné universitario o el joven y podrán hacer consultas sobre ayudas, ofertas de empleo y trámites administrativos.

Además, la Comunidad de Madrid lanzará una aplicación para los dueños de animales de compañía que les facilitará su localización y movimientos desde el teléfono móvil. También podrán consultar, por ejemplo, las vacunas, veterinarios o zonas habilitadas para pasear.

Isabel Díaz Ayuso anuncia que en el año 2025 pondrán en marcha el primer piso público de entrenamiento y transición a la vida independiente para personas con autismo

Isabel Díaz Ayuso es la **presidenta de la Comunidad de Madrid**.

La presidenta ha anunciado que va a poner en marcha un piso público para personas con autismo.

Las personas tendrán el apoyo de profesionales para entrenar sus capacidades con el objetivo de que vivan de forma independiente en el futuro.

La Comunidad de Madrid va a hacer **una inversión de 250 mil euros** para poner en marcha este proyecto.

La presidenta ha explicado este proyecto durante una visita a la **Fundación Juan 23**.

La Fundación Juan 23 atiende a unas 4 mil personas con discapacidad desde hace más de 55 años.

Tienen un piso formativo en el que hacen talleres de cocina, limpieza o cuidado personal

como entrenamiento para que las personas con discapacidad intelectual puedan valerse por sí mismas después en sus casas.

También tienen viviendas tuteladas o supervisadas.

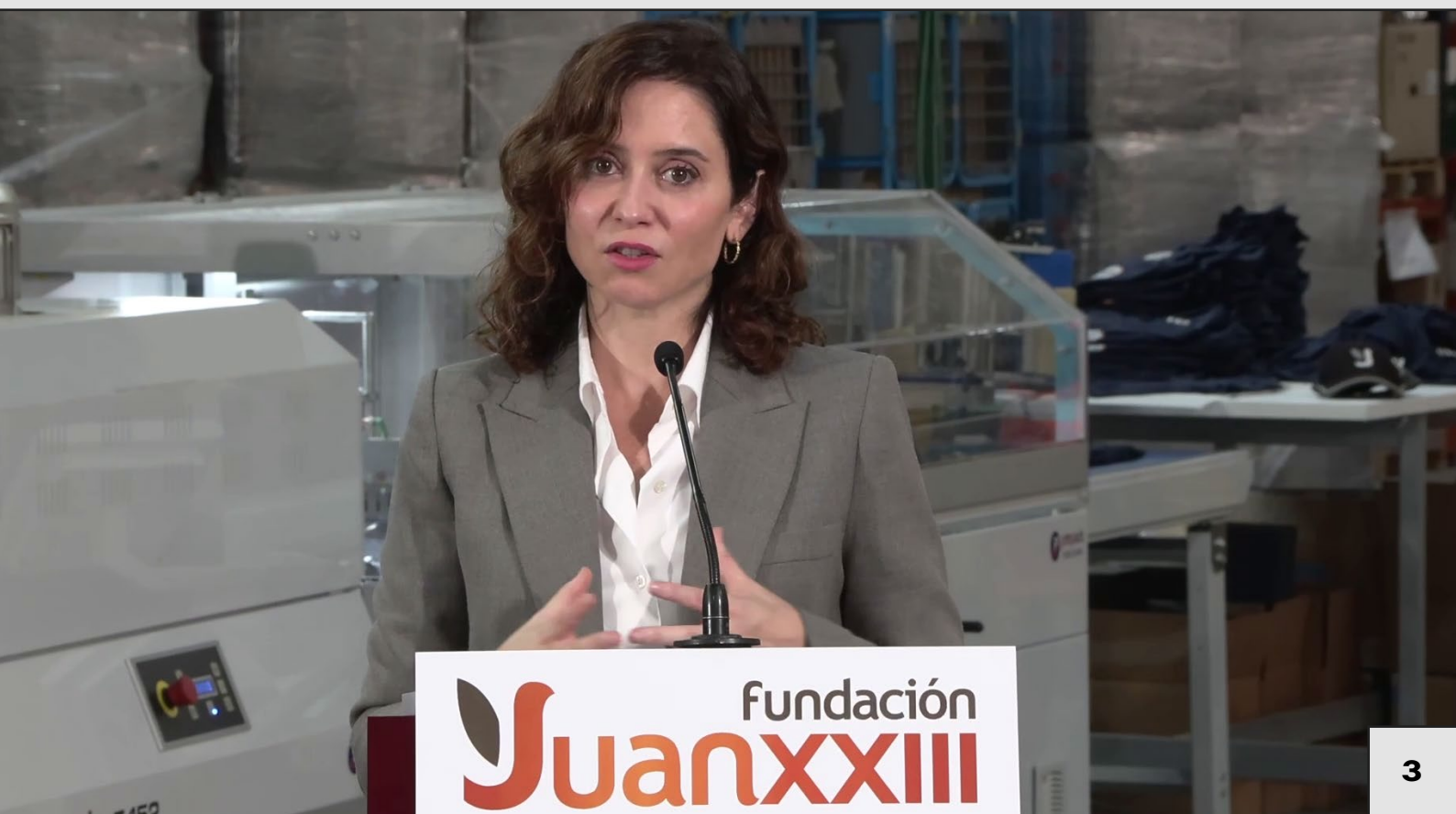

La Comunidad de Madrid invierte más de 6 millones de euros al año en la Fundación Juan 23 que tiene 289 plazas públicas en su centro ocupacional, centro de día y centro de rehabilitación laboral.

La Consejería de Educación, Ciencia y Universidades ha aumentado la capacidad del colegio de Educación Especial Juan 23-Buenafuente con 12 plazas.

El colegio trabaja la plena inclusión de todos los alumnos, tanto dentro del colegio como fuera.

Nueva residencia Fray Bernardino

La presidenta ha comentado en su visita otras medidas de la Comunidad de Madrid, por ejemplo, el nuevo registro de voluntades para que las personas con discapacidad y sus familias puedan dejar por escrito su plan de vida. El objetivo es que los padres estén tranquilos sobre el futuro de sus hijos cuando mueran ellos.

Además, la Comunidad de Madrid facilitará que en las nuevas residencias de mayores exista la posibilidad de que los hijos con discapacidad puedan convivir junto a sus padres.

También la Consejería de Familia, Juventud y Asuntos Sociales contará con la primera residencia pública con 70 plazas para personas con discapacidad intelectual en fase de envejecimiento prematuro.

La residencia estará en las instalaciones de la antigua Residencia Fray Bernardino.

La Comunidad de Madrid va a invertir más de 11 millones de euros en reformarla.

El Ballet Español de la Comunidad de Madrid estrena su espectáculo en los Teatros del Canal

Isabel Díaz Ayuso es la **presidenta de la Comunidad de Madrid**.

La presidenta ha asistido en la Sala Roja Concha Velasco de los Teatros del Canal

al estreno del primer espectáculo del Ballet Español de la Comunidad de Madrid.

El Ballet Español ha interpretado las piezas Suite Española, de Isaac Albéniz y Epifanía de lo flamenco.

La compañía del Ballet Español está formada por bailarines y músicos. El director es Jesús Carmona.

El Ballet Nacional tiene varios objetivos:

- Conservar la danza española en todas sus modalidades, por ejemplo, estilizada, folclore, bolera y flamenca.
- Dar a conocer el ballet tanto en Madrid como en otras regiones.
- Dar a conocer el ballet en los colegios e institutos de los municipios pequeños.



La Comunidad de Madrid aprueba el calendario laboral del año 2025

El Consejo de Gobierno de la Comunidad de Madrid ha aprobado el calendario laboral de la región para el año 2025. Habrá un total de 4 días festivos, 12 días que decide la Comunidad de Madrid y 2 días que deciden los ayuntamientos.

Fiestas de la Comunidad de Madrid en el año 2025:

- 1 de enero, Año Nuevo.
- 6 de enero, Epifanía del Señor.
- 17 de abril, Jueves Santo.
- 18 de abril, Viernes Santo.
- 1 de mayo, Fiesta del Trabajador.
- 2 de mayo, Fiesta de la Comunidad de Madrid.
- 25 de julio, Santiago Apóstol.
- 15 de agosto, Asunción de la Virgen.
- 1 de noviembre, Todos los Santos.
- 6 de diciembre, Día de la Constitución Española.
- 8 de diciembre, Día de la Inmaculada Concepción.
- 25 de diciembre, Natividad del Señor.

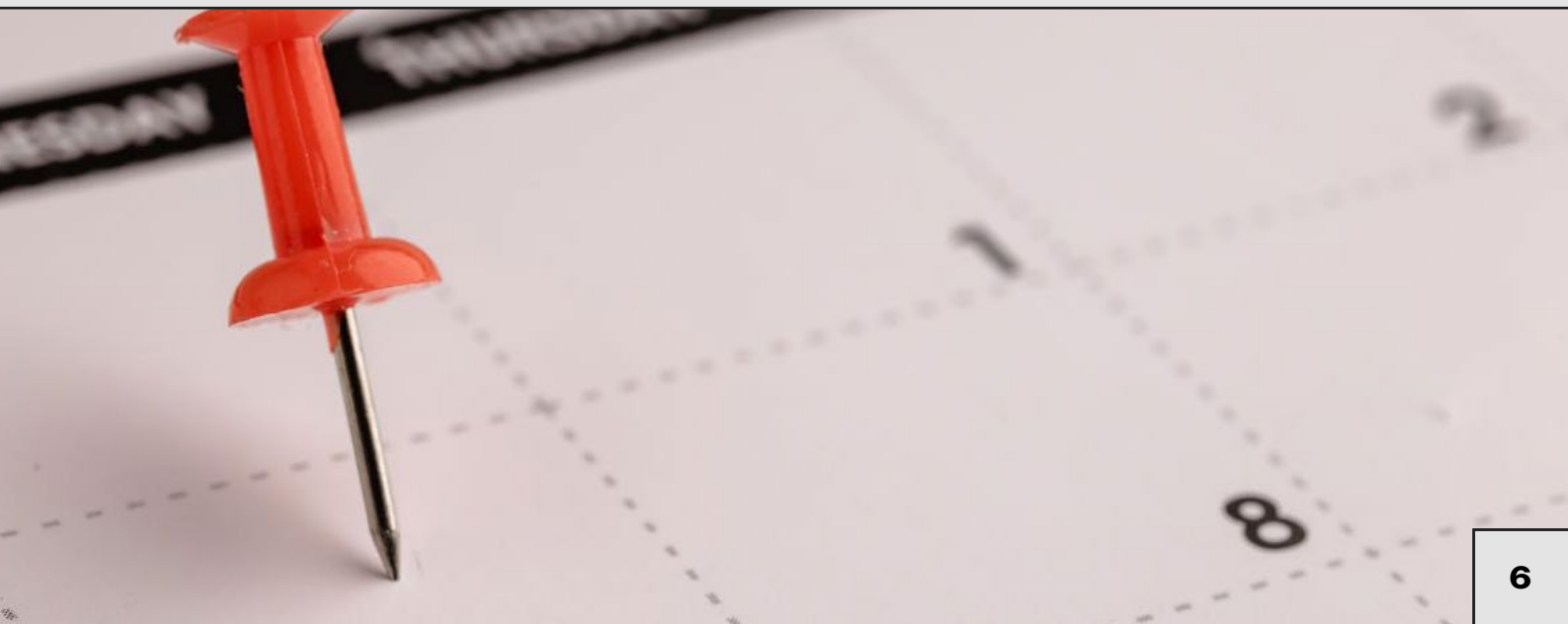

Isabel Díaz Ayuso anuncia una campaña de cribado para detectar pronto enfermedades cardiovasculares a partir de 50 años

Isabel Díaz Ayuso es la **presidenta de la Comunidad de Madrid**.

La presidenta ha anunciado la puesta en marcha en el año 2025 de una campaña de cribado para detectar pronto enfermedades cardiovasculares a partir de los 50 años.

La puesta en marcha de esta campaña supone una inversión de casi 3 millones de euros.

Un cribado es la realización de pruebas médicas a personas que en principio están sanas.

El objetivo es detectar a aquellas personas que pueden desarrollar una enfermedad en el futuro.

Una enfermedad cardiovascular es un tipo de enfermedad que afecta al corazón y a los vasos sanguíneos.

Las enfermedades cardiovasculares son la primera causa de muerte evitable en el mundo.

En los centros de salud harán una consulta sencilla donde los profesionales sanitarios conocerán los principales hábitos de vida del paciente, sus constantes vitales y les harán un análisis de sangre para tener un rápido y preciso diagnóstico.

Uno de los objetivos de esta campaña es que los profesionales sanitarios puedan detectar posibles problemas de salud en los pacientes y así poner un tratamiento si es necesario. Otro de los objetivos de esta campaña es fomentar los hábitos de vida saludables.

Además, en el año 2025 el Hospital público Ramón y Cajal tendrá un nuevo centro de medicina predictiva cardiovascular con tecnología muy avanzada.

La Comunidad de Madrid presenta los primeros expertos facilitadores de España que prestarán apoyo a personas con discapacidad en procesos judiciales



La Comunidad de Madrid ha presentado a los primeros 152 profesionales expertos facilitadores judiciales que prestarán asistencia en la Administración para ayudar a personas con discapacidad en procesos judiciales.

Miguel Ángel García Martín es el **consejero de Presidencia, Justicia y Administración Local**.

El consejero ha reconocido el gran trabajo que hacen los facilitadores judiciales a través del servicio público y gratuito.

La Comunidad de Madrid es la primera comunidad autónoma de España en formalizar de forma legal este recurso público y gratuito tras la aprobación del decreto.

La Comunidad de Madrid quiere estar cerca de los ciudadanos, sobre todo, de los más vulnerables.

Las personas con discapacidad tendrán el apoyo de un facilitador. El facilitador evaluará las necesidades concretas de apoyo de la persona con discapacidad y le explicará, por ejemplo, en qué consiste el procedimiento judicial, dónde tiene que ir y qué personas habrá presentes durante el juicio.

El facilitador acompañará a la persona con discapacidad durante todo el proceso para asegurar que comprende, por ejemplo, las preguntas que le hace el juez o la sentencia.

La Comunidad de Madrid tiene un servicio de mediación intercultural para menores inmigrantes

La Comunidad de Madrid ha anunciado una inversión de más de 450 mil euros para un servicio de mediación intercultural para menores inmigrantes sin familia que necesitan protección. La mediación intercultural es un proceso en el que un mediador ayuda a personas de diferentes culturas a comunicarse, resolver problemas y encontrar soluciones.

Entre los servicios hay traducción e interpretación y talleres socioeducativos.

El año pasado, este servicio atendió a casi mil jóvenes entre 13 y 18 años.

Algunos de los países de nacimiento de estos menores son, por ejemplo, Guinea Conakry, Mali, Marruecos, Senegal, Rumanía, Argelia, Georgia, República del Congo, Egipto y Somalia.

Los centros de protección de menores asumen de forma temporal el cuidado y la educación de los jóvenes.

Pero el objetivo es que estos jóvenes vuelvan con su familia o buscarles una nueva.

La Comunidad de Madrid concede la Medalla Internacional de las Artes a Manuel Alejandro



El Consejo de Gobierno de la Comunidad de Madrid ha aprobado conceder la **Medalla Internacional de las Artes** al compositor **Manuel Alejandro**.

Manuel Alejandro es un compositor, productor de música y cantante muy importante.

Ha escrito canciones para cantantes como Julio Iglesias, Rocío Jurado, Raphael, Nino Bravo, Plácido Domingo, Alejandro Sanz o Luis Miguel.

Manuel Alejandro es Académico de Honor de la Real de San Dionisio, Hijo Predilecto de Cádiz y de Andalucía.

Ha recibido la Medalla de Oro de Bellas Artes, el Premio de la Música de la Sociedad General de Autores de España y tiene un premio Grammy latino por su carrera.

La Comunidad de Madrid le concede esta Medalla por enseñar la lengua española y la hispanidad a través de sus canciones que suenan por todo el mundo.

Otros artistas que han recibido esta medalla son, por ejemplo, la actriz Carmen Maura, el cantante Raphael, la bailarina Tamara Rojo o el pintor Antonio López.

Isabel Díaz Ayuso anuncia la incorporación de la robótica y la Inteligencia Artificial para mejorar la atención temprana de niños con discapacidad

Isabel Díaz Ayuso es la **presidenta de la Comunidad de Madrid**.

La presidenta ha anunciado la puesta en marcha de una experiencia piloto en la que van a utilizar la robótica social y la Inteligencia Artificial para mejorar la atención temprana de niños con discapacidad, con riesgo de padecerla o con trastornos en su desarrollo. La robótica social es una forma de trabajo que tiene el objetivo de mejorar la recuperación física o cognitiva de una persona mediante el uso de la tecnología.

La Consejería de Digitalización es la encargada de este proyecto que empezará en el centro base de atención social de Vallecas.

Está demostrado que la aplicación de la tecnología mejora la estimulación y la participación en las terapias, favorece las rutinas diarias, influye en el aprendizaje y en el desarrollo del cerebro. También utilizarán robots para hacer, por ejemplo, actividades de juego que mejoren la concentración y la motivación de los niños.

La Consejería pondrá en marcha formación para profesionales y familias para que conozcan esta tecnología.

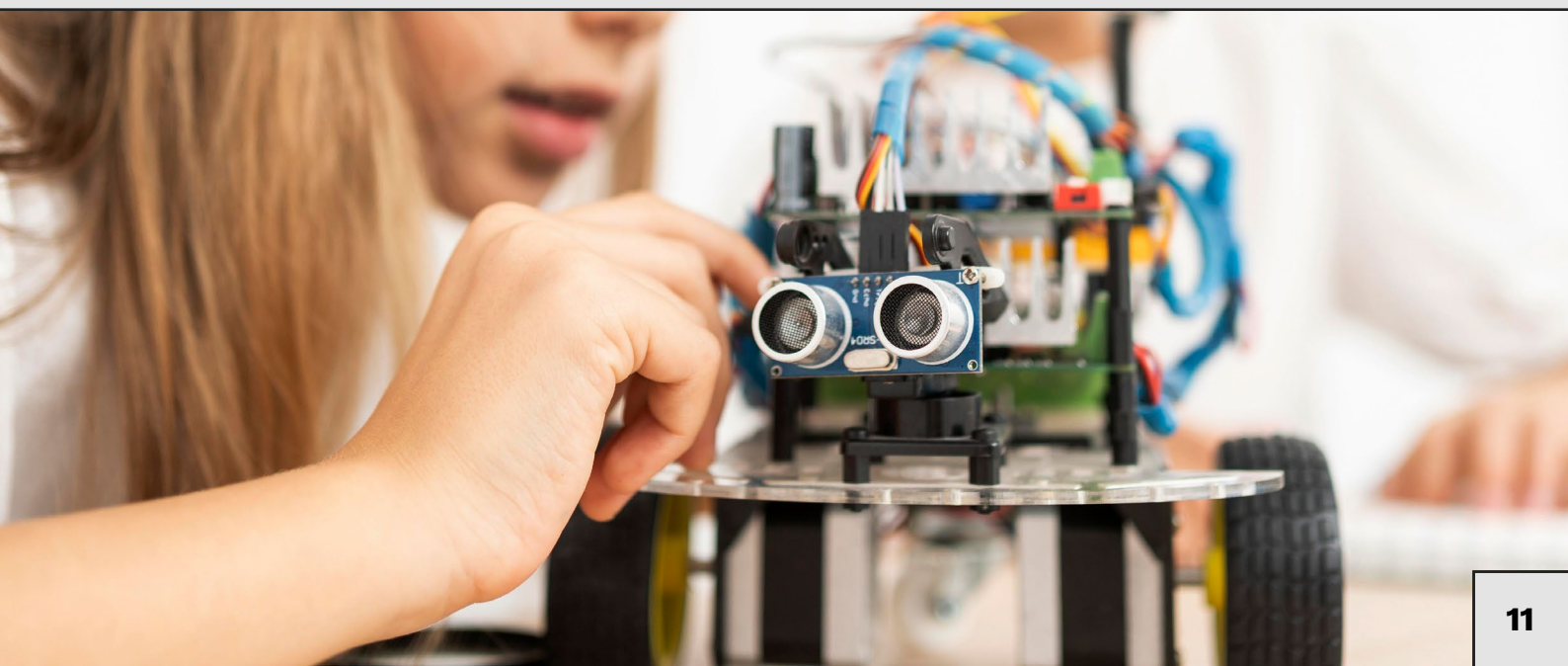



¿Qué podemos visitar este mes en Madrid?

El folleto de la exposición Caprile Lorenzo de la Comunidad de Madrid ya está disponible en lectura fácil.

La **exposición Caprile Lorenzo** está dedicada al modisto Lorenzo Caprile. Lorenzo Caprile es un modisto de alta costura de los más importantes de España. Alta costura quiere decir que son prendas de mucha calidad, hechas a medida para el cliente.

[¡Descarga el folleto](#), léelo y visita la exposición!



