

# BOLETÍN DE NOTICIAS



Comunidad de Madrid



Marzo 2024



le sujet reste au cœur  
tudes. Des parlement  
bord ont invoqué, e  
échec du travail pér  
à la radicalisation  
justifier le  
tant d'in  
reté a  
En  
pour tenter de les ressusciter  
« Le rapport de force s'impose  
d'expérience et à la form  
personnels avant d'acqu  
nouveau groupe. En para  
renseignement pénitentiaire  
renforcé et surtout professionn  
lisé, désormais formé aux mêmes  
pratiques que les autres agences  
de renseignement, par exemple,  
en matière de recrutement et de  
traitement d'une source.  
Ce qui n'est pas sans provoquer  
quelques frictions. « Ils ont du mal  
à lâcher un détenu... »

des maîtres. Je ne joue pas  
son rire fuse, d'une gaieté  
quand il ajoute : « Je le paye de ma  
solitude. » Chacun va peut-être rester dans  
son coin, sans l'entendre, sans emprunter  
les voies nouvelles qu'il a s  
courageusement défrieh  
ment résister au devoir, à  
son tour, un slogan.  
souffle de cette métamorphose per  
s ample, la plus précise aussi, à retrou  
mais, revient à y répondre de la manière la  
slogique, l'enjeu devient vital. Servir, désor  
exactement, comment faire de la crise écolo  
-amb, 'saïbhe, il y a des rapports de force, des  
gnants et des perdants, des voix qui de  
gnants hégémoniques, d'autres qui sont  
ennent mais qui pourtant existent, et qui  
rominées mais qui pourtant existent, et qui  
travail a consisté, depuis ses dé  
pour partir de la recherche de ces pensees  
pour tenter de les ressusciter  
« Le rapport de force s'impose  
d'expérience et à la form  
personnels avant d'acqu  
nouveau groupe. En para  
renseignement pénitentiaire  
renforcé et surtout professionn  
lisé, désormais formé aux mêmes  
pratiques que les autres agences  
de renseignement, par exemple,  
en matière de recrutement et de  
traitement d'une source.  
Ce qui n'est pas sans provoquer  
quelques frictions. « Ils ont du mal  
à lâcher un détenu... »

Si le pro  
établir, faute de  
bilan qualifi  
est simple: les  
sont placés en  
en charge de la  
et 10 % en rev  
recul suffisant.  
Si le pro  
établir, faute de  
bilan qualifi  
est simple: les  
sont placés en  
en charge de la  
et 10 % en rev  
recul suffisant.  
Si le pro  
établir, faute de  
bilan qualifi  
est simple: les  
sont placés en  
en charge de la  
et 10 % en rev  
recul suffisant.

# La Comunidad de Madrid ofrece un amplio programa de viajes para personas mayores de 55 años.

La Comunidad de Madrid ha presentado el Programa de Rutas Culturales.

**Este Programa tiene el objetivo de apoyar una vida saludable y prevenir situaciones de soledad para personas mayores de 55 años.**

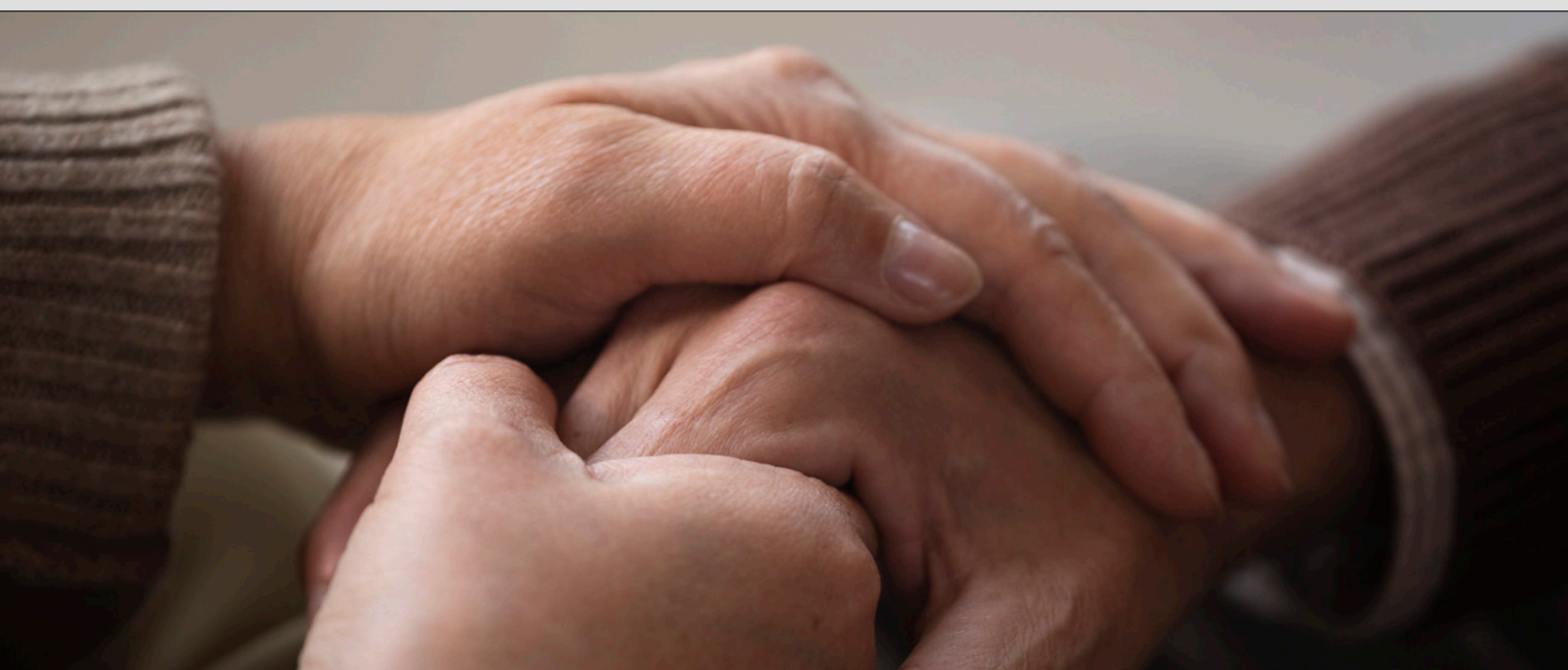

Ana Dávila es la consejera de Familia, Juventud y Asuntos Sociales.

La consejera ha explicado que la Comunidad de Madrid apoya la autonomía personal, el bienestar físico e intelectual y quiere evitar la soledad de los mayores.

Uno de los objetivos de la Consejería es que las personas mayores de 55 años tengan los recursos necesarios para llevar una vida de calidad y puedan viajar a lugares interesantes a buenos precios.

Para la Consejería este Programa Rutas Culturales es muy importante.

Este año han aumentado el número de plazas hasta **325 mil plazas con viajes y cruceros por todo el mundo.**

Una de las principales novedades del Programa Rutas Culturales este año es que cualquier persona mayor de edad residente en la Comunidad de Madrid podrá participar.

Hasta ahora no era así

porque el acompañante tenía que cumplir el requisito del parentesco.

Además, este año hay 350 plazas gratuitas para cuidadores no profesionales de familiares dependientes que necesitan un tiempo de descanso.

Los viajes serán de abril del 2024 a marzo del 2025.  
Los destinos internacionales son, por ejemplo,  
Francia, Portugal, Albania, Rumanía y China.  
Todos los viajes incluyen estancias en hoteles de 3 o más estrellas  
con desayuno, comida y cena,  
un programa de excursiones y visitas y un guía.

El precio para viajes por España de 4 días es de unos 250 euros por persona.  
El precio para viajes internacionales de 8 días o más  
es de unos mil 700 euros por persona.



### **Datos interesantes:**

- El Programa Rutas Culturales empezó en el año 2005.
- Ese año ofertaron 7 mil plazas para viajes.
- Desde el año 2005 han participado más de 880 mil madrileños en el Programa.

# La Comunidad de Madrid anuncia la conducción automática de las líneas 6 y 8 de Metro.

La **presidenta de la Comunidad de Madrid** es **Isabel Díaz Ayuso**.

La presidenta ha anunciado que pondrán en marcha un proyecto para la conducción automática de las líneas 6 y 8 de metro.

La conducción automática tiene muchos beneficios, por ejemplo, **ahorrará energía, circulará un tren cada 2 minutos y se reducirá la duración de los viajes.**

Otras ciudades europeas como Londres y París ya han puesto en marcha proyectos parecidos.

Los primeros cambios serán en la línea 6 de metro porque es la que utilizan más viajeros.

La línea 8 será la siguiente porque conecta Madrid con el Aeropuerto Internacional Adolfo Suárez Madrid-Barajas.

La presidenta ha aclarado que van a crear puestos de trabajo que hasta ahora no existían

y que **todos los trabajadores son importantes para la modernización del metro.**



## Avance en los trabajos de la línea 3 de metro.

La presidenta ha comprobado el avance en los trabajos de la línea 3 de metro sentido Villaverde Alto para conectarlo con Getafe.

**El objetivo de la Comunidad de Madrid es mejorar la línea 12 de MetroSur.**

Gracias a estos trabajos los vecinos de Getafe, Leganés, Móstoles, Alcorcón y Villaverde Alto

podrán llegar a la Puerta del Sol en media hora.

Además, podrán conectar desde El Casar con la línea 3,

Cercanías Renfe y los autobuses interurbanos 447, 448, 488 y N805.

También habrá un aparcamiento para 500 coches y una zona de carga para coches eléctricos.



## Ampliación y modernización de Metro.

Metro de Madrid va a modernizarse durante los próximos años, por ejemplo:

- Van a comprar **80 nuevos trenes** y estarán disponibles entre 2026 y 2029.
- Están en marcha los trabajos de la línea 11 de metro para **mejorar la comunicación desde Valdebebas hasta Cuatro Vientos**.
- En el año 2025 empezarán las **obras de ampliación de la línea 5 de metro** para mejorar la conexión desde el aeropuerto y Alameda de Osuna.
- Empezarán las **obras de la nueva línea 13 de metro** para dar servicio a Madrid Nuevo Norte.

# La presidenta de la Comunidad de Madrid anuncia que van a plantar más de 16 mil árboles y arbustos.

La **presidenta de la Comunidad de Madrid** es **Isabel Díaz Ayuso**.

La presidenta anuncia que van a plantar más de 16 mil árboles y arbustos para el corredor Arco Verde gracias a un acuerdo con la empresa Amazon.

**El Arco Verde es un proyecto de la Comunidad de Madrid que tiene el objetivo de cuidar y proteger la naturaleza para que todas las personas podamos disfrutar de ella.**

Plantarán estos 16 mil árboles y arbustos en las poblaciones de San Fernando de Henares, Mejorada del Campo, Velilla de San Antonio, Rivas Vaciamadrid y Arganda del Rey.

La presidenta ha dicho que van a invertir mucho dinero para cuidar el medio ambiente y van a tener en cuenta a las personas que viven y trabajan en el campo. Además, ha explicado que entre todos debemos proteger la naturaleza para las próximas generaciones.

El objetivo es que el Arco Verde mida más de 200 kilómetros y tenga más de 180 mil árboles en total. Conectará Madrid con 25 municipios de la región e incluirá el Parque Nacional de la Sierra de Guadarrama, el de la Cuenca Alta del Manzanares, el del Curso Medio del Río Guadarrama y del Sureste.

Durante el año 2024, la Comunidad de Madrid empezará con los trabajos entre los que podemos destacar, por ejemplo, la colocación de cajas nido para aves, reptiles, anfibios e insectos como las abejas o las mariposas. También construirán sendas para caminar o hacer ejercicio y carriles bici.

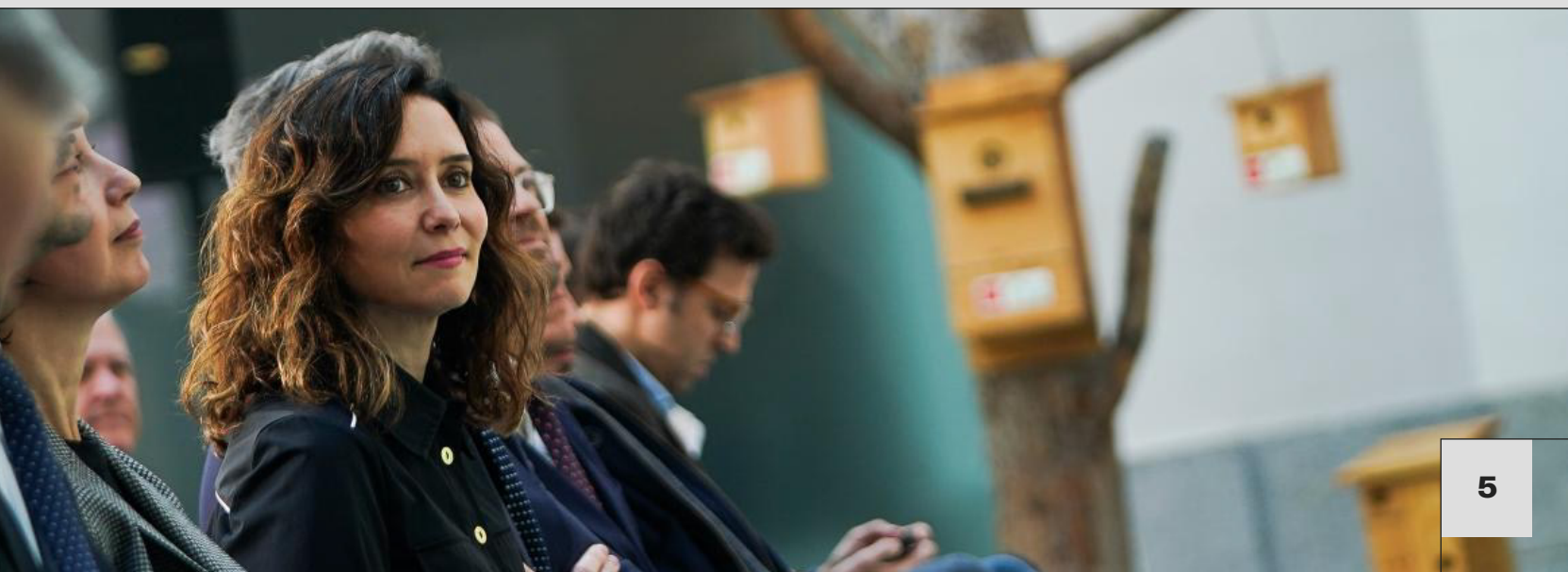

# La Comunidad de Madrid organizó el año pasado más de 6 mil cursos de formación para el empleo a 126 mil alumnos.



La Comunidad de Madrid organizó el año pasado **más de 6 mil cursos de formación para el empleo para más de 126 mil alumnos** en centros propios de la Comunidad de Madrid y en centros privados.

**Rocío Albert** es la **consejera de Economía, Hacienda y Empleo**.

La consejera ha explicado la importancia de la colaboración entre los centros propios de la Comunidad de Madrid y los centros privados.

También ha contado que los centros propios de la Comunidad de Madrid han formado a muchos alumnos que luego han encontrado trabajo.

La Fundación Laboral de la Construcción de Madrid es uno de los centros privados con los que colabora la Comunidad de Madrid.

**La Fundación ha gestionado en los últimos 4 años más de 200 formaciones**, por ejemplo, electricidad o fontanería.

# La Comunidad de Madrid ayudará a pagar las actividades extraescolares y abrirá los colegios públicos en días que los niños no tienen colegio a partir del próximo curso.

La Consejería de Educación, Ciencia y Universidades ha propuesto que la Comunidad de Madrid ayude a pagar las actividades extraescolares y que los colegios públicos estén abiertos los días que los niños no tienen colegio, por ejemplo, en Navidad.

## La Comunidad de Madrid quiere apoyar la conciliación de la vida familiar y laboral y mejorar la formación de niños.

Por eso, el Consejo de Gobierno ha aprobado estas medidas que van a beneficiar a más de 300 mil alumnos de 800 centros de Educación Infantil y de Primaria.

Los ayuntamientos interesados deben solicitar estas ayudas a la Comunidad de Madrid.

Las familias solo tendrán que hacer un sencillo trámite en el colegio o en el ayuntamiento.

Las actividades extraescolares serán, por ejemplo, **apoyo en el estudio, idiomas, deportes o artísticas.**

Podrán participar los alumnos del centro donde se organiza la actividad y niños de otros colegios, pero tienen que cumplir el requisito de la edad y tienen que quedar plazas libres.

Los colegios públicos podrán abrir los días que los niños no tienen colegio, por ejemplo, en Navidad y en Semana Santa.

Durante esos días organizarán actividades deportivas, primeros auxilios y hábitos para comer de forma saludable.

Además, la Comunidad de Madrid concede ayudas de comedor escolar gratuito durante las vacaciones de Navidad, Semana Santa y verano para las familias con más necesidades y un servicio de desayuno gratuito durante todo el año.





# 7 hospitales públicos de la Comunidad de Madrid, entre los mejores del mundo.

La revista americana Newsweek publica todos los años una lista de los 250 mejores hospitales del mundo.

**En esa lista hay 7 hospitales públicos de la Comunidad de Madrid.**

Este año han examinado más de 2 mil hospitales de 30 países, por ejemplo, Australia, Bélgica, Canadá, Estados Unidos o Reino Unido.

Para hacer la lista tienen en cuenta la opinión de 85 mil expertos, por ejemplo, médicos y profesionales de la salud.

También tienen en cuenta las encuestas de satisfacción de los pacientes y el número de médicos que hay.

Los **7 hospitales madrileños** que están en la lista son:

- La Paz
- 12 de octubre
- Gregorio Marañón
- Ramón y Cajal
- Clínico San Carlos
- Fundación Jiménez Díaz
- Puerta de Hierro

La revista también hace una lista de los hospitales **mejor valorados por cada país.**

En esta lista hay **15 hospitales madrileños**:

- La Paz
- 12 de octubre
- Gregorio Marañón
- Ramón y Cajal
- Clínico San Carlos
- Fundación Jiménez Díaz
- Puerta de Hierro
- La Princesa
- Infanta Leonor
- Móstoles
- Rey Juan Carlos
- Fundación Alcorcón
- Getafe
- Severo Ochoa
- Hospital Central de la Defensa Gómez Ulla

# La Comunidad de Madrid pone en marcha un programa de atención psiquiátrica a domicilio en el Hospital público de Getafe.

El programa de atención psiquiátrica a domicilio del Hospital público Universitario de Getafe es un programa alternativo porque es diferente a lo que hacían los hospitales hasta ahora.

**Este programa está dirigido a pacientes que necesitan una atención psiquiátrica y cumplen algunos requisitos,** por ejemplo, no pueden participar las personas que consumen drogas o las que están en riesgo de suicidio.

El ingreso en este programa es a través de Urgencias del hospital, la Unidad de Hospitalización Breve de Psiquiatría o desde el centro de Salud Mental. El personal sanitario del programa evaluará al paciente.

**Durante el tiempo que el paciente esté en el programa tendrá asistencia en su casa y por teléfono.**

Tendrá el número de teléfono móvil de los profesionales responsables del tratamiento para resolver problemas o dudas por las tardes y por las noches.

La principal ventaja de este programa es que los pacientes están en su entorno familiar y social habitual y así reducen su angustia y su ansiedad. Además, evitan las preocupaciones que supone estar ingresado en el hospital.

**De esta manera, los pacientes se relacionan mejor con el servicio de Salud Mental y se implican más en su tratamiento.**

Desde el punto de vista de los profesionales sanitarios este programa los acerca al paciente y a su entorno.



# La Comunidad de Madrid va a construir la Ciudad de la Justicia.

La Comunidad de Madrid va a construir la Ciudad de la Justicia. Esta Ciudad de la Justicia estará en el barrio de Valdebebas. Allí estarán todos los juzgados que ahora están repartidos por Madrid.

**Van a construir más de 10 edificios y serán accesibles.**

La Ciudad de la Justicia de Madrid será muy grande y ocupará mucho espacio.

Además, la Comunidad de Madrid ha tenido en cuenta lo que puede crecer la Ciudad de la Justicia en los próximos 40 años.

**La Ciudad de la Justicia va a ser un modelo para toda España.**

El Consejo de Gobierno ha aprobado un acuerdo para hacer un contrato de 683 millones de euros para hacer la Ciudad de la Justicia.

Todas las empresas que quieran pueden presentar su proyecto para ganar este contrato con la Comunidad de Madrid.

La Comunidad de Madrid elegirá la empresa ganadora en el verano de 2024.

La empresa tiene que empezar las obras en los 3 primeros meses del año 2025.



# La Comunidad de Madrid presenta una guía con 6 rutas para disfrutar de las galerías de arte de Madrid.



La Comunidad de Madrid ha preparado una guía para disfrutar del arte en Madrid.

**La guía propone 6 rutas diferentes y en cada ruta hay varias galerías de arte que podemos visitar. En total hay 56 galerías de arte gratuitas.**

**Mariano de Paco Serrano** es el **consejero de Cultura, Turismo y Deporte**.

El consejero ha presentado la guía en la Asociación de Galerías de Arte de Madrid.

El consejero ha dicho que Madrid es uno de los mayores destinos culturales del mundo y **podemos disfrutar de una amplia oferta de museos, espacios culturales y salas de exposiciones.**

En esta guía encontrarás mucha información sobre salas de arte, por ejemplo, Blanca Berlín, Elba Benítez, Juana de Aizpuru, Blanca Soto Arte y José de la Mano o Fernando Pradilla.

También hay información sobre el Museo Centro de Arte Dos de Mayo, la Fundación Arco, la Sala Alcalá 31, la Sala Canal de Isabel segunda y la Sala de Arte Joven.



# La Comunidad de Madrid robotizará trámites administrativos para agilizar la gestión y reducir el papeleo a los ciudadanos.

La Comunidad de Madrid va a poner en marcha una **tecnología para facilitar el trabajo de los funcionarios y reducir el papeleo de los ciudadanos.**

De esta forma, la administración reducirá los tiempos de gestión, dará mejor respuesta a los ciudadanos y habrá menos errores. Además, los funcionarios dedicarán menos horas a revisar documentos y tendrán más tiempo para otras funciones como tomar decisiones, resolver problemas y atender a los ciudadanos.

**La Consejería de Digitalización ya ha identificado más de mil trámites públicos que podrán hacerse de manera automática.**

El Consejo de Gobierno ha aprobado un acuerdo para hacer un contrato de más de 5 millones de euros para robotizar 240 trámites administrativos.

Esta tecnología **comprobará y revisará la documentación que debe presentar**, por ejemplo, un ciudadano para solicitar una plaza pública en un centro educativo. Cuando el sistema reciba la declaración de la renta, el libro de familia o el padrón municipal, comprobará de forma automática que está todo correcto. Por lo tanto, el proceso será más rápido.

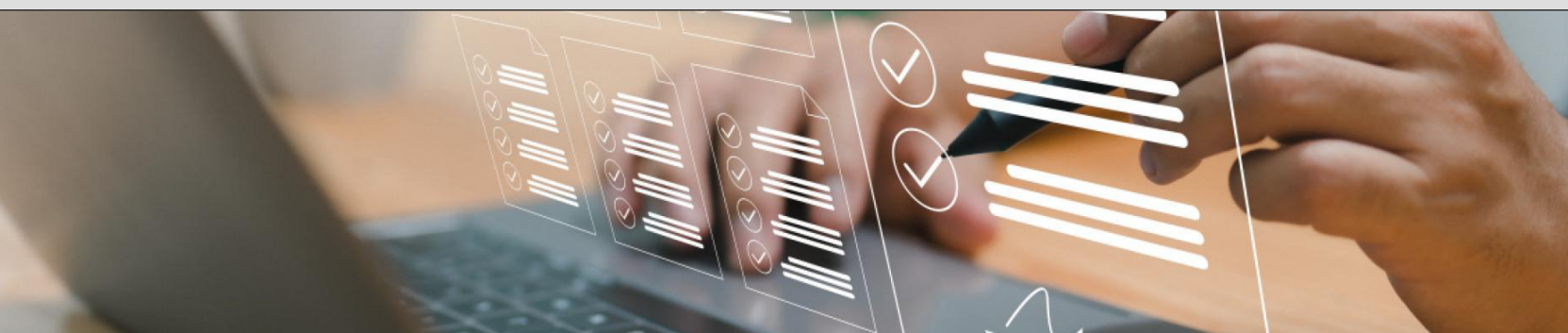

Esta nueva tecnología ayudará, por ejemplo, al reconocimiento de letras o símbolos. De esta manera cuando el ciudadano presente un escrito para un proceso concreto, la herramienta localizará de forma automática la información que necesita la administración y la añadirá al sistema de información de la Comunidad de Madrid. La herramienta también comprobará si los documentos que aporta un ciudadano en un procedimiento son los correctos y si cumple los requisitos solicitados.



**Comunidad  
de Madrid**

adapta 

 **Plena  
inclusión**  
Madrid