

## ANEXO IV. CATÁLOGO

Este documento es copia original firmado. Se han ocultado datos personales en aplicación de la normativa vigente

## ÍNDICE

<b>1. PLANTA SOLAR FOTOVOLTAICA “ENVATIOS XXIII” – ZONA 3</b> .....	<b>3</b>
<b>2. LÍNEA DE EVACUACIÓN</b> .....	<b>6</b>
2.1 LAT Tramo A-B (E en SE Yepes de L/220kV).....	6
2.2 LAT Tramo B-C (L/220kV Sagra I-Pinto Ayuden) .....	11

Este documento es copia original firmado. Se han ocultado datos personales en aplicación de la normativa vigente

## 1. PLANTA SOLAR FOTOVOLTAICA “ENVATIOS XXIII” – ZONA 3

Durante los trabajos de prospección arqueológica para la planta fotovoltaica se ha documentado un yacimiento arqueológico inédito. A continuación, se describen sus características y el grado de afección del proyecto sobre el enclave por medio de una ficha.

### EL DESBARATAO 2

#### 1. LOCALIZACIÓN

**Comunidad Autónoma:** Madrid

**T.M.:** Torrejón de Velasco

**Ref. Catastral:** Polígono 4 Parcelas 56, 57, 58, 175, 176 y 177

**Coordenadas UTM DATUM ETRS 89:**

**Punto central:** X 438634 Y 4450297

**Polígono:** X 438666 Y 4450372; X 438702 Y 4450340; X438704 Y 4450285; X 438657 Y 4450226; X 438602 Y 4450246; X 438584 Y 4450289; X 438599 Y 4450343; X 438619 Y 4450369

**Superficie:** 1,36 ha

**Cota:** 617 m.s.n.m.

**Planos de situación general: topográfico y ortofoto**

Este documento es copia original firmado. Se han ocultado datos personales en aplicación de la normativa vigente



## EL DESBARATAO 2

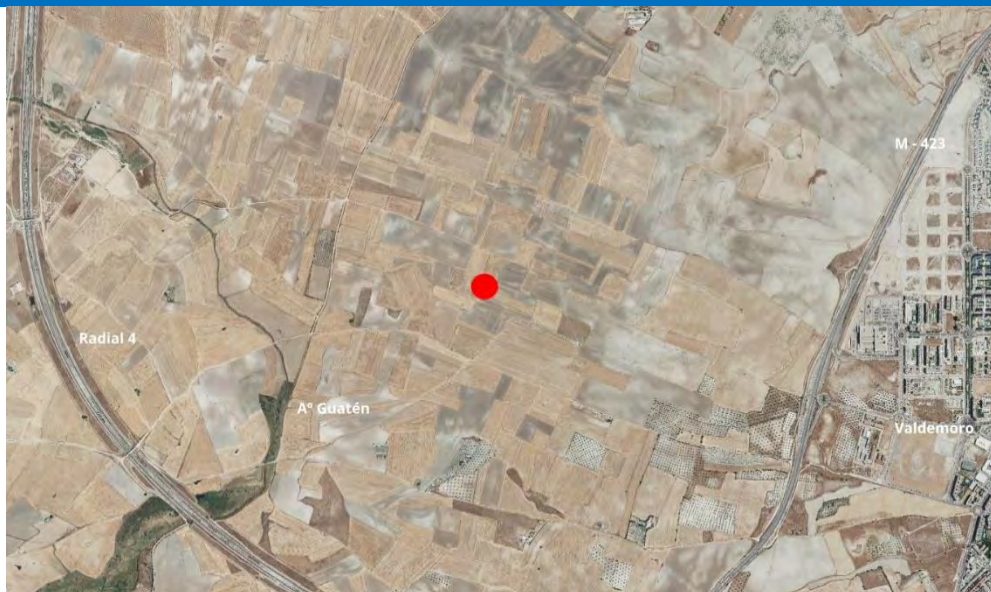

### 2. DESCRIPCIÓN

Este documento es copia original firmado. Se han ocultado datos personales en aplicación de la normativa vigente

**Situación:** El yacimiento se localiza al oeste del núcleo urbano de Valdemoro, en un sector dedicado a cultivo de cereal formado por pequeñas parcelas. Desde el punto de vista geológico es una zona de arenas arcillosas de color marrón oscuro que corresponden a un coluvión que tapiza una terraza del arroyo Guatén.

**Tipología hallazgo:** Dispersión de material en superficie. En superficie no se observan estructuras ni una coloración diferente en el terreno.

**Descripción:** En superficie se observa una concentración de grado alto de sílex, mayoritariamente de color gris oscuro y en menor medida gris claro y blanco. Se han registrado nódulos de calibre mediano y pequeño, restos de descortezado así como núcleos de extracción y lascas sin retocar. No se ha documentado ningún útil. Podría tratarse de una zona de aprovisionamiento y preparación de sílex para su traslado y talla en otro lugar. No se ha documentado cerámica.

**Adscripción cultural:** Prehistórico indeterminado.

## EL DESBARATAO 2

### 3. DOCUMENTACIÓN FOTOGRÁFICA



*Vista del yacimiento hacia el NO*



*Vista del yacimiento hacia el SE*



*Materiales*

### 4. SITUACIÓN RESPECTO AL PROYECTO

**Grado de afección del proyecto:** Nulo, el yacimiento se sitúa 1,7 km al noroeste de la zona de actuación

**Plano de situación respecto al proyecto**

## EL DESBARATAO 2

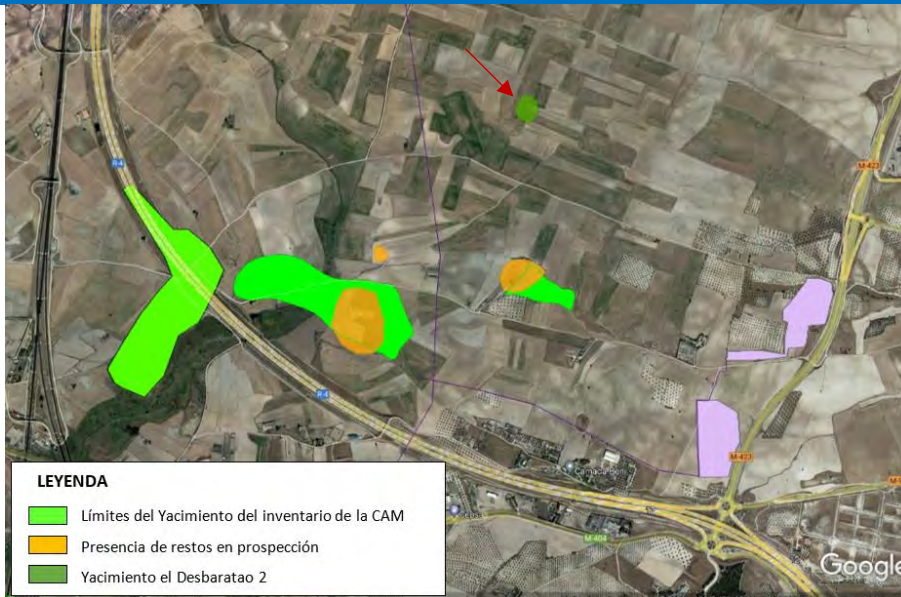

## 2. LÍNEA DE EVACUACIÓN

### 2.1 LAT Tramo A-B (E en SE Yepes de L/220kV)

En el trazado del Tramo A-B de la Línea Eléctrica no hay ningún yacimiento registrado en la Carta Arqueológica del término de Aranjuez. Sin embargo, durante la prospección se ha localizado un yacimiento inédito, a continuación, se exponen sus características por medio de una ficha.

## BÚNKER Y TRINCHERA QUINTO DE CASTILLEJO NUEVO

### 1. LOCALIZACIÓN

**Comunidad Autónoma:** Madrid

**T.M.:** Aranjuez

**Ref. Catastral:** Polígono 24 Parcela 10

**Coordenadas UTM DATUM ETRS 89:**

**Punto central:** X 437967 Y 4423086

**POLÍGONO:** X 437949 Y 4423083; X 437959 Y 4423097; X 437987 Y 4423116; X 438001 Y 4423118; X 438016 Y 4423113; X 438023 Y 4423102; X 438032 Y 4423084; X 438022 Y 44230720; X 438004 Y 442353; X 437979 Y 4423050; X 437960 Y 4423057

**SUPERFICIE:** 0,35 ha.

**Cota:** 522 m.s.n.m.

**Planos de situación general:** topográfico y ortofoto

### BÚNKER Y TRINCHERA QUINTO DE CASTILLEJO NUEVO

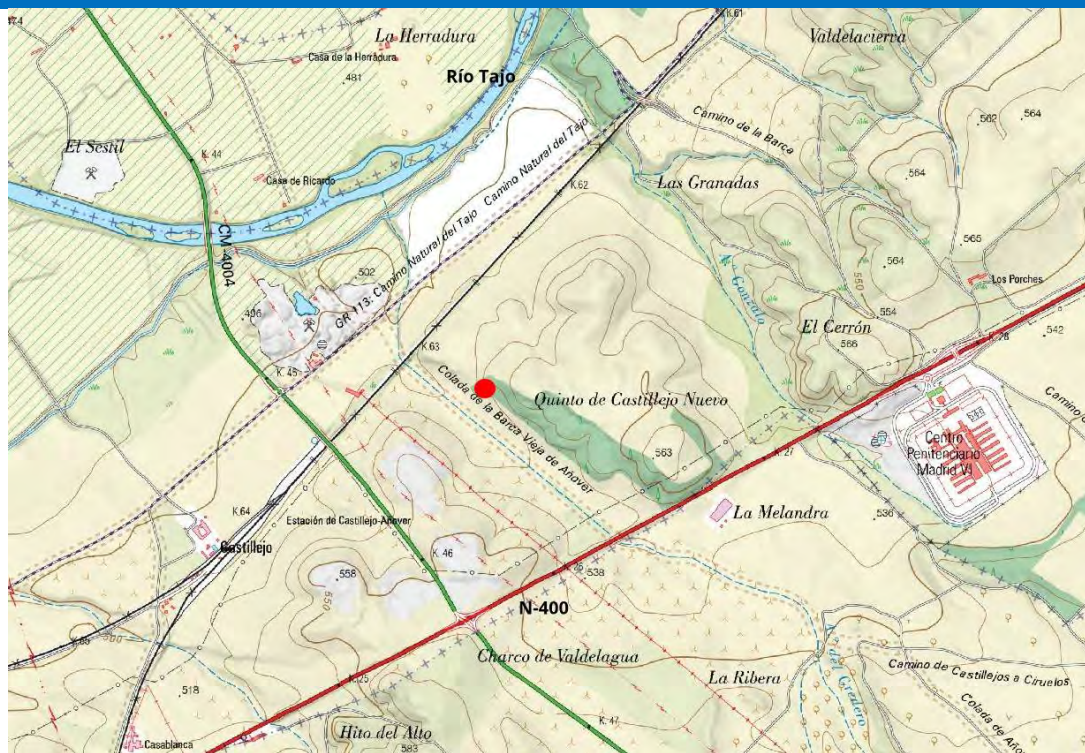

Este documento es copia original firmado. Se han ocultado datos personales en aplicación de la normativa vigente

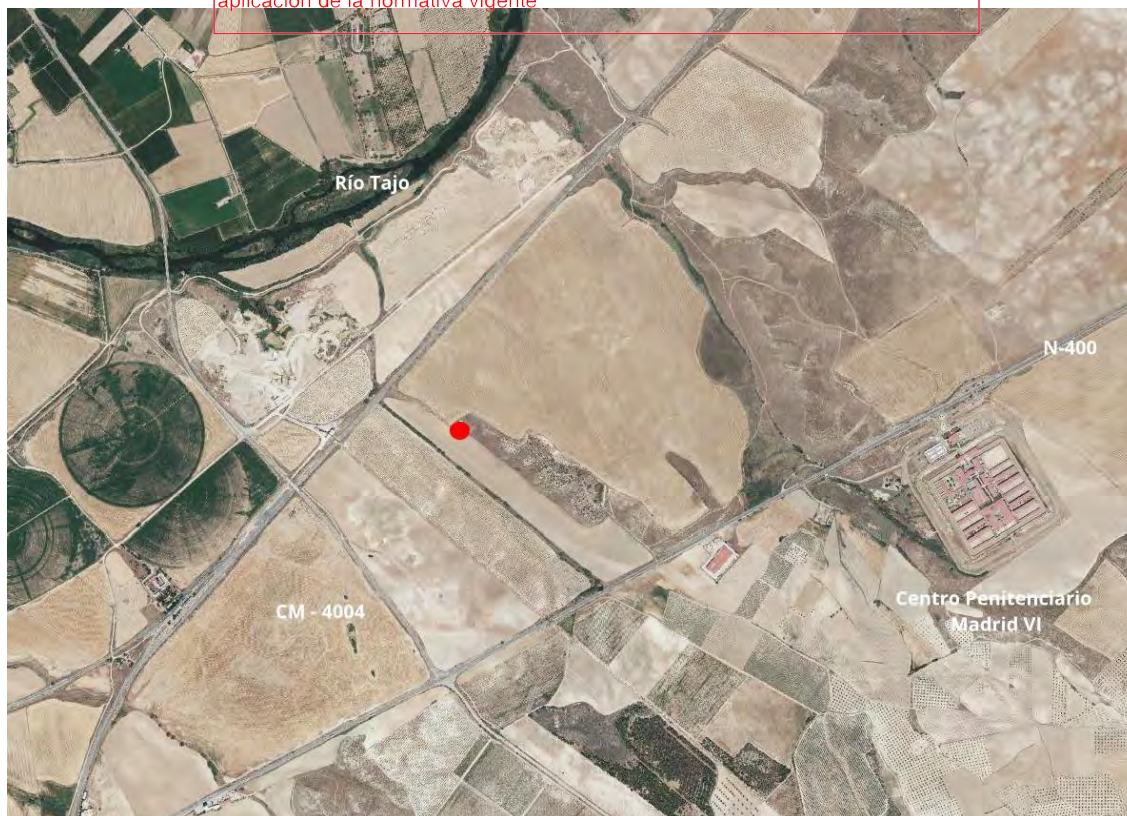

## BÚNKER Y TRINCHERA QUINTO DE CASTILLEJO NUEVO

### 2. DESCRIPCIÓN

**Situación:** El búnker y la trinchera se sitúan sobre un pequeño promontorio ubicado en la primera terraza del río Tajo delimitado al este por el Arroyo Gonzalo y al oeste por el Arroyo del Gredero. Se trata de un promontorio con un excelente control sobre la vega del Tajo.

**Tipología hallazgo:** Estructuras de la Guerra Civil.

**Descripción:** Tiene planta cuadrada con unas dimensiones de 4 m de lado (exterior) y 1 m de altura (visible en superficie). Está realizado en hormigón y no conserva la cubierta. Los muros tienen 1,2 m. de espesor. La tronera está orientada al norte, hacia el río Tajo. Asociada al búnker, en su zona este, hay una trinchera en zig-zag que recorre el lado norte del promontorio donde se emplaza la estructura defensiva. La trinchera está colmatada en parte y cubierta por la vegetación conservándose una longitud de 30 metros, una anchura de 1,2 m. y una profundidad de 0,8 m.

**Adscripción cultural:** Guerra Civil española (1937 – 1939).

Este documento es copia original firmado. Se han ocultado datos personales en aplicación de la normativa vigente

## BÚNKER Y TRINCHERA QUINTO DE CASTILLEJO NUEVO

### 3. DOCUMENTACIÓN FOTOGRÁFICA



*Vista del búnker desde el E*



*Vista del búnker desde el O*



*Vista del búnker desde el N*



*Vista de la trinchera*

Este documento es copia original firmada. Se han ocultado datos personales en aplicación de la normativa vigente



*Vista de la trinchera*



*Vista general de la zona desde el N*

## BÚNKER Y TRINCHERA QUINTO DE CASTILLEJO NUEVO

### 4. SITUACIÓN RESPECTO AL PROYECTO

**Grado de afección del proyecto:** Directo, las estructuras se sitúan en la zona del Pk 0+870 del trazado.

**Plano de situación respecto al proyecto**



*Vista de las estructuras sobre ortofoto*

## 2.2 LAT Tramo B-C (L/220kV Sagra I-Pinto Ayuden)

Según la Resolución RES/1100/2020 relativa a la “*Prospección arqueológica de cobertura total para el proyecto de instalación Fotovoltaica ENVATIOS XXIII en Torrejón de Velasco y su línea eléctrica de evacuación para la subestación de Pinto a su paso por Aranjuez, Torrejón de Velasco, Parla y Pinto*”, se indica que se deberá evitar la afección a los siguientes yacimientos inventariados:

- Yacimiento KM 24 FF.CC Madrid-Badajoz, Parla (CM/106/0042
- Zona Arqueológica Las Olivas, Parla y Pinto (CM/000/0242
- Zona Arqueológica La Cantueña, Parla y Fuenlabrada (CM/000/0243). En este caso, si no fuera posible desviar el trazado de la línea eléctrica, se deberán realizar sondeos arqueológicos previos en los apoyos proyectados dentro de este ámbito.

A continuación, se presenta un resumen de cada uno de estos yacimientos:

KM. 24 FF.CC. MADRID - BADAJOZ
<p><b>Denominación:</b> KM. 24 FF.CC. MADRID - BADAJOZ  <b>Nº de Yacimiento:</b> CM/106/0042  <b>T.M.:</b> Parla  <b>Coordenadas:</b> X 436608 Y 4453060  <b>Adscripción Cultural:</b> Paleolítico Inferior y Medio.  <b>Tipología:</b> Dispersión de materiales  <b>Materiales:</b> Industria lítica en superficie.</p>
<p style="color: red; font-size: small;">Este documento es copia original firmado. Se han ocultado datos personales en aplicación de la normativa vigente</p>
<p><b>Prospección proyecto Línea Eléctrica:</b> durante la prospección arqueológica objeto de este trabajo se ha localizado e identificado el yacimiento Km. 24 FF.CC. Madrid - Badajoz. En superficie se observa una concentración de grado bajo de núcleos y lascas de sílex en una zona bastante amplia situada entre la Radial 4 y el ferrocarril.</p>
<p><b>Grado de afección del proyecto:</b> Directo, el yacimiento se sitúa entre los PP.kk. 11+340 y 11+450 del trazado.</p>

**KM. 24 FF.CC. MADRID - BADAJOZ**



Este documento es copia original firmado. Se han ocultado datos personales en aplicación de la normativa vigente.

*Imagen 20. Situación del Km. 24 FF.CC. Madrid - Badajoz en el proyecto*



*Foto 41. Vista del yacimiento*



*Foto 42. Materiales*



## ZONA ARQUEOLÓGICA LAS OLIVAS



*Foto 46. Vista del yacimiento*



*Foto 47. Materiales*

Este documento es copia original firmado. Se han ocultado datos personales en aplicación de la normativa vigente



## ZONA ARQUEOLÓGICA LA CANTUEÑA



*Foto 45. Vista de la Z.A. La Cantueña en la zona del Pk. 14+000*

Finalmente, durante los trabajos de prospección arqueológica para el trazado de la línea eléctrica se han documentado dos yacimientos arqueológicos inéditos. A continuación, se describen sus características y el grado de afección del proyecto sobre los enclaves por medio de una ficha.

## CAMINO DEL VALLE DE LAS CUEVAS

### 1. LOCALIZACIÓN

**Comunidad Autónoma:** Madrid

**T.M.:** Torrejón de Velasco

**Ref. Catastral:** Polígono 11 Parcela 218

**Coordenadas UTM DATUM ETRS 89:**

**Punto central:** X 435929 Y 4444264

**Polígono:** X 435962 Y 4444298; X 435974 Y 4444262; X 435970 Y 4444233; X 435942 Y 4444218; X 435907 Y 4444224; X 435875 Y 4444242; X 435871 Y 4444264; X 435885 Y 4444296; X 435911 Y 4444297; X 435941 Y 4444311

## CAMINO DEL VALLE DE LAS CUEVAS

**Superficie:** 0,71 ha

**Cota:** 606 m.s.n.m.

**Planos de situación general: topográfico y ortofoto**

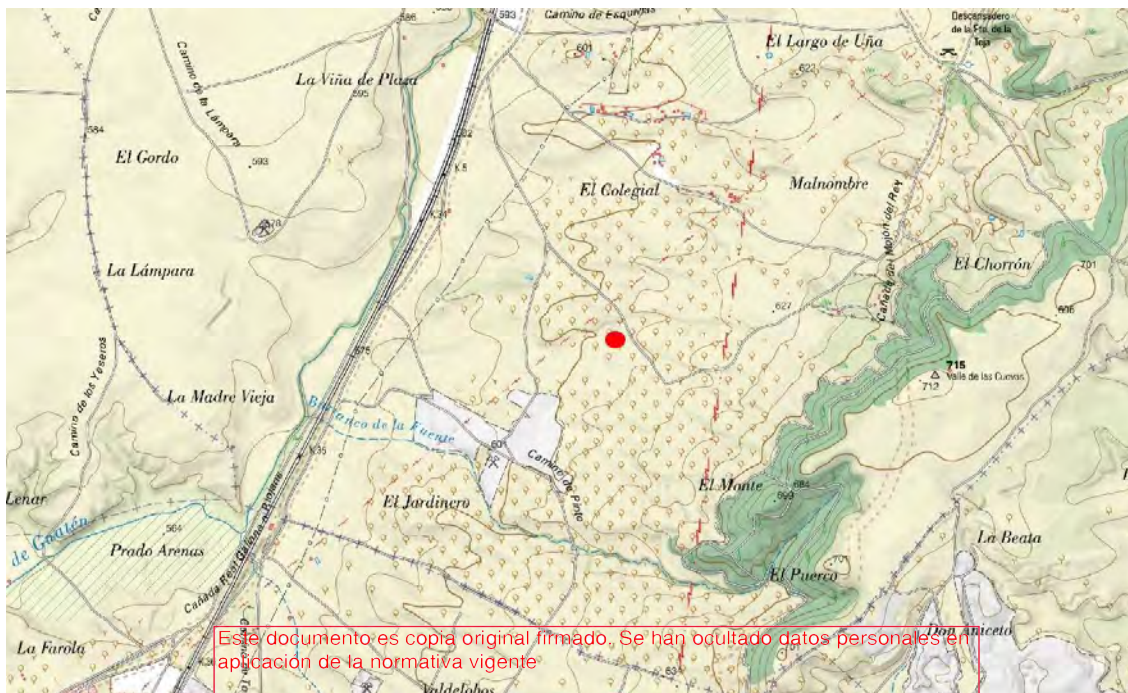

## CAMINO DEL VALLE DE LAS CUEVAS



Este documento es copia original firmado. Se han ocultado datos personales en aplicación de la normativa vigente

### 2. DESCRIPCIÓN

**Situación:** El yacimiento se localiza en una pequeña colina con substrato calizo bordeada en la parte norte y oeste por un arroyo estacional tributario del Guatén por su margen izquierda. Se trata de una zona de pequeñas parcelas dedicadas a cultivos de secano ubicadas al pie de la Mesa de Seseña. La parcela donde se sitúa el yacimiento está dedicada al cultivo de olivos.

**Tipología hallazgo:** Dispersión de material en superficie. En superficie no se observan estructuras ni una coloración diferente en el terreno.

**Descripción:** En superficie se ha documentado una concentración en grado alto de restos de talla de sílex, mayoritariamente de color gris oscuro. Se han registrado nódulos de calibre mediano y pequeño, restos de descortezado así como núcleos de extracción (pseudodiscoides) y algunas lascas sin retocar. Junto a la industria lítica se localizó un fragmento de galbo de cerámica a mano.

**Adscripción cultural:** Prehistórico indeterminado.

## CAMINO DEL VALLE DE LAS CUEVAS

### 3. DOCUMENTACIÓN FOTOGRÁFICA



*Vista del yacimiento hacia el SE*



*Vista del yacimiento hacia el SO*



*Materiales*

#### 4. SITUACIÓN RESPECTO AL PROYECTO

**Grado de afección del proyecto:** Parcial, el yacimiento se sitúa a 20 m. al oeste del Pk. 1+230

**Plano de situación respecto al proyecto**

