

Este documento es copia del original firmado.

Se han ocultado datos personales en aplicación de la normativa vigente.

PLANOS



	CLIENTE: ABONOS ÓSCAR CHICHÓN S.L.	ESTUDIO DE IMPACTO AMBIENTAL Planta de valorización de residuos de poda T.M. de Guadalupe de la Sierra (Madrid)	AUTOR: Ingeniero Agrónomo (cote giado nº 4.659) Ingeniero de Caminos, Canales y Puertos CARLOS FONTECHA GARCÍA	FECHA: Septiembre 2021	ESCALA: 1:50.000	TÍTULO DEL PLANO: SITUACIÓN Extracto del Mapa Topográfico Nacional MTN50 (Hoja 509)	Nº DE PLANO: 1
---	--	--	--	-------------------------------------	----------------------------	--	--------------------------



	CLIENTE: ABONOS ÓSCAR CHICHÓN S.L.	AUTOR: Ingeniero Agrónomo (colegiado nº 4.659) Ingeniero de Caminos, Canales y Puertos CARLOS FONTECHA GARCÍA	FECHA: Septiembre 2021	ESCALA: 1:10.000	TÍTULO DEL PLANO: LOCALIZACIÓN Y EMPLAZAMIENTO	Nº DE PLANO: 2
--	--	---	-------------------------------------	----------------------------	---	--------------------------

ESTUDIO DE IMPACTO AMBIENTAL
Planta de valorización de residuos de poda
T.M. de Guadalix de la Sierra (Madrid)

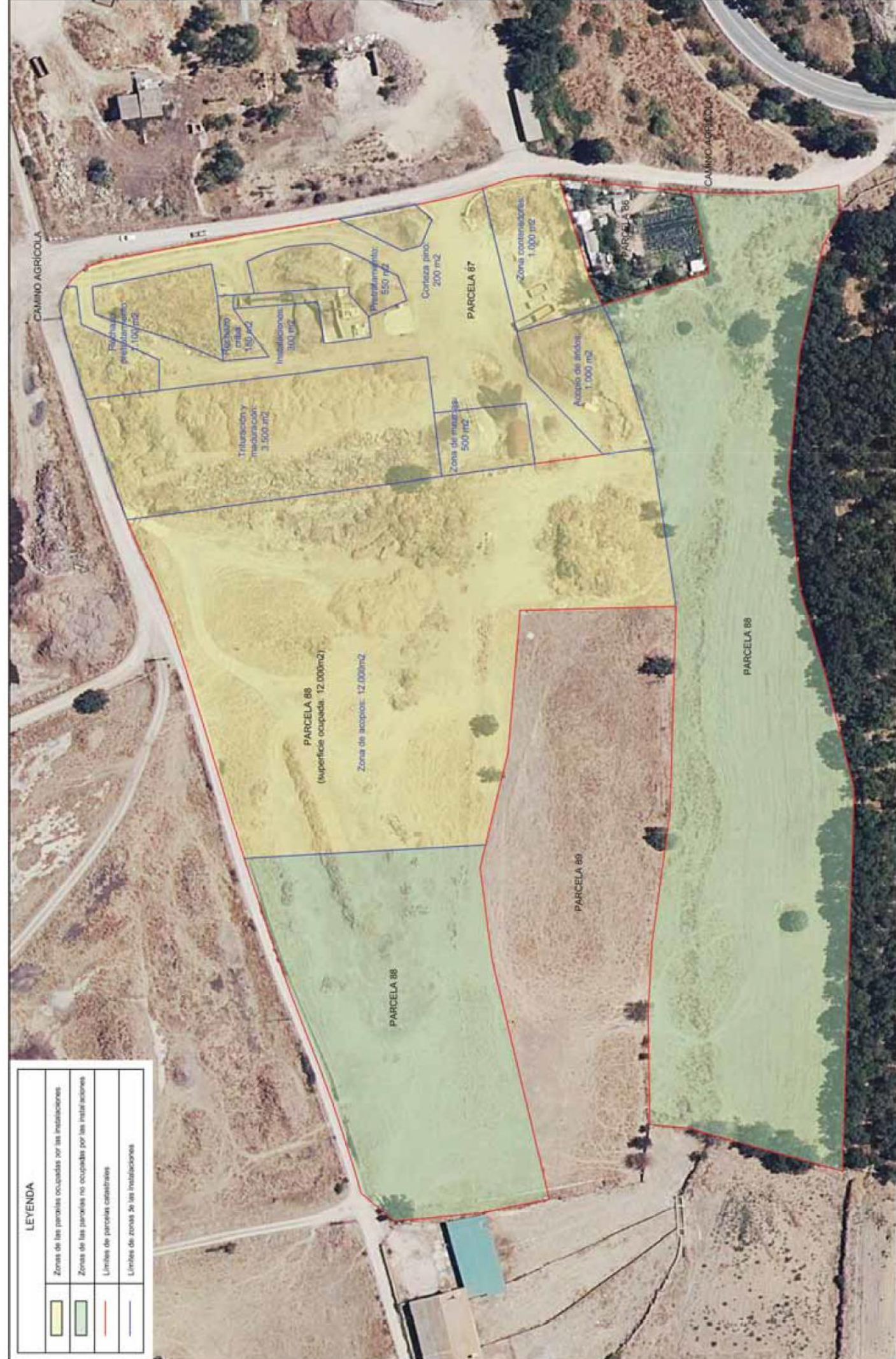

LEYENDA

	Zonas de las parcelas ocupadas por las instalaciones.
	Zonas de las parcelas no ocupadas por las instalaciones.
	Límites de parcelas censales.
	Límites de zonas de las instalaciones.

<p>CSH INGENIERIA PROYECTOS Y ESTUDIOS TÉCNICOS</p>	<p>CLIENTE: ABONOS ÓSCAR CHICHÓN S.L.</p>	<p>AUTOR: Ingeniero Agrónomo (colegiado nº 4.659) Ingeniero de Caminos, Canales y Puertos CARLOS FONTECHA GARCIA</p>	<p>FECHA: Septiembre 2021</p>	<p>ESCALA: 1:1.000</p>	<p>TÍTULO DEL PLANO: ESTADO ACTUAL DE LAS INSTALACIONES</p>	<p>Nº DE PLANO: 3</p>
--	---	--	---------------------------------------	----------------------------	---	---------------------------

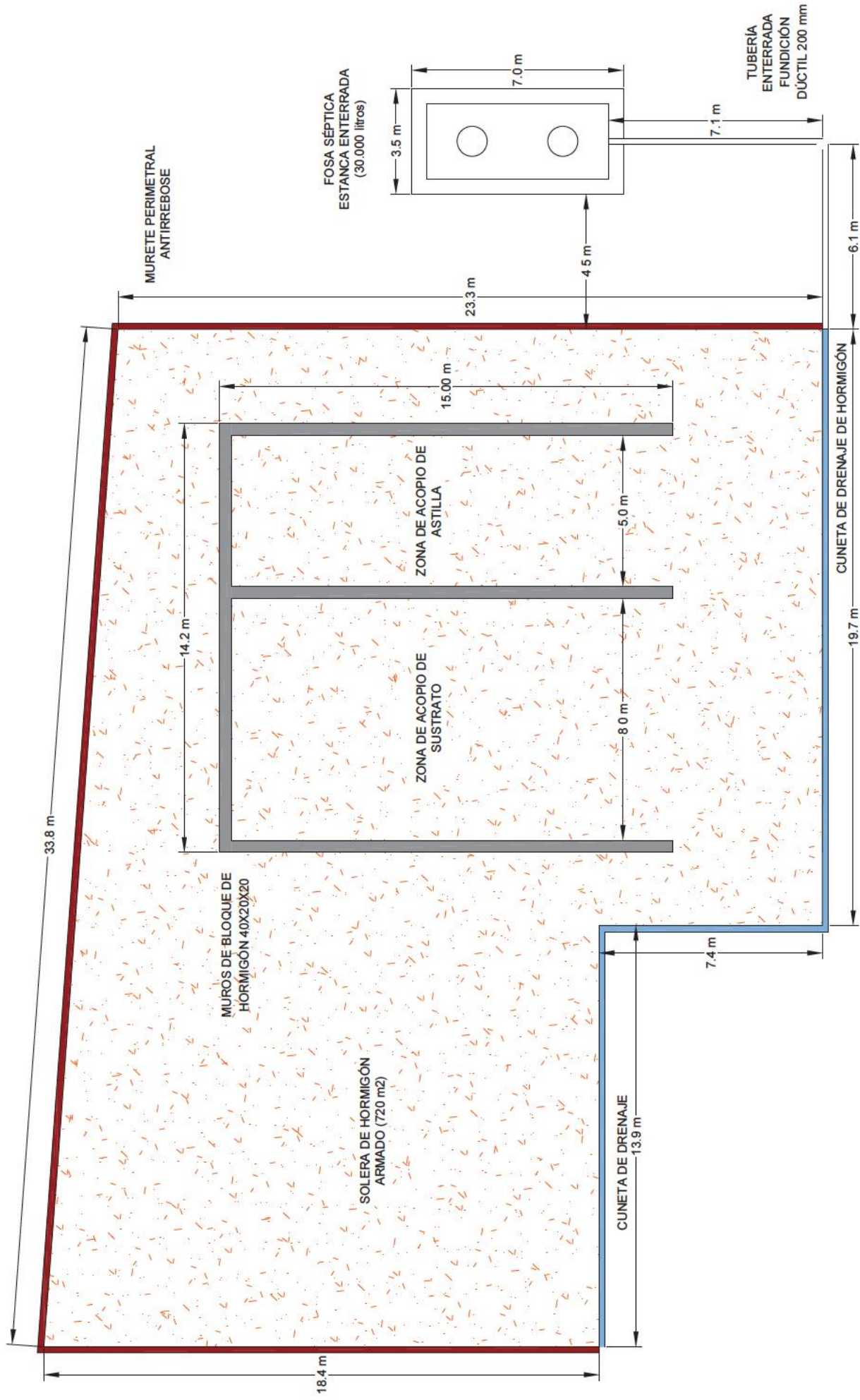

Cotas en m.

 <p>CSH INGENIERIA PROYECTOS Y ESTUDIOS TÉCNICOS</p>	<p>CLIENTE: ABONOS ÓSCAR CHICHÓN S.L.</p>	<p>ESTUDIO DE IMPACTO AMBIENTAL Planta de valorización de residuos de poda T.M. de Guadalix de la Sierra (Madrid)</p>	<p>AUTOR: Ingeniero Agrónomo (colegiado nº 4.659) Ingeniero de Caminos, Canales y Puertos CARLOS FONTECHA GARCÍA</p>	<p>FECHA: Septiembre 2021</p>	<p>ESCALA: 1:125</p>	<p>TÍTULO DEL PLANO: ZONA PAVIMENTADA Y DRENAJE</p>	<p>Nº DE PLANO: 5</p>
--	---	---	--	---------------------------------------	--------------------------	---	---------------------------

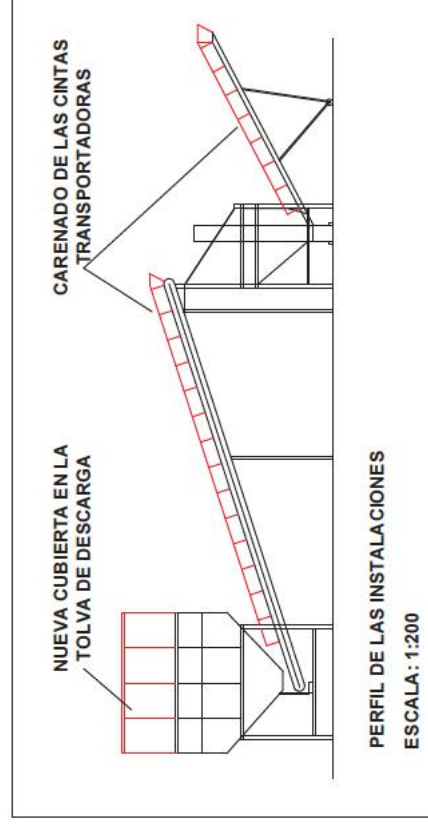
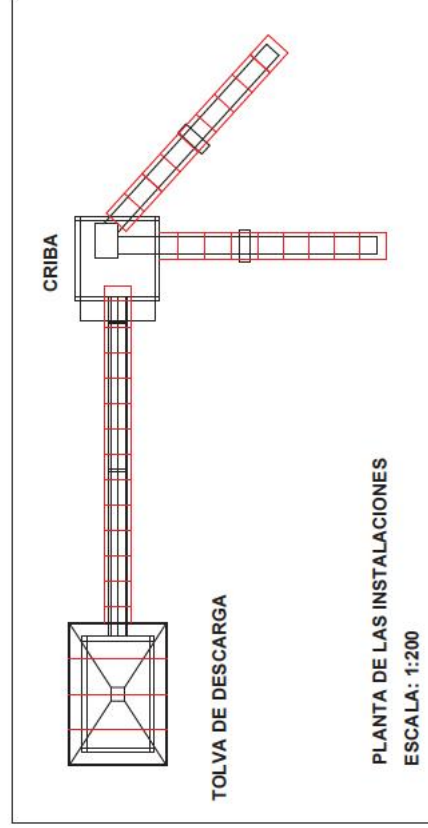
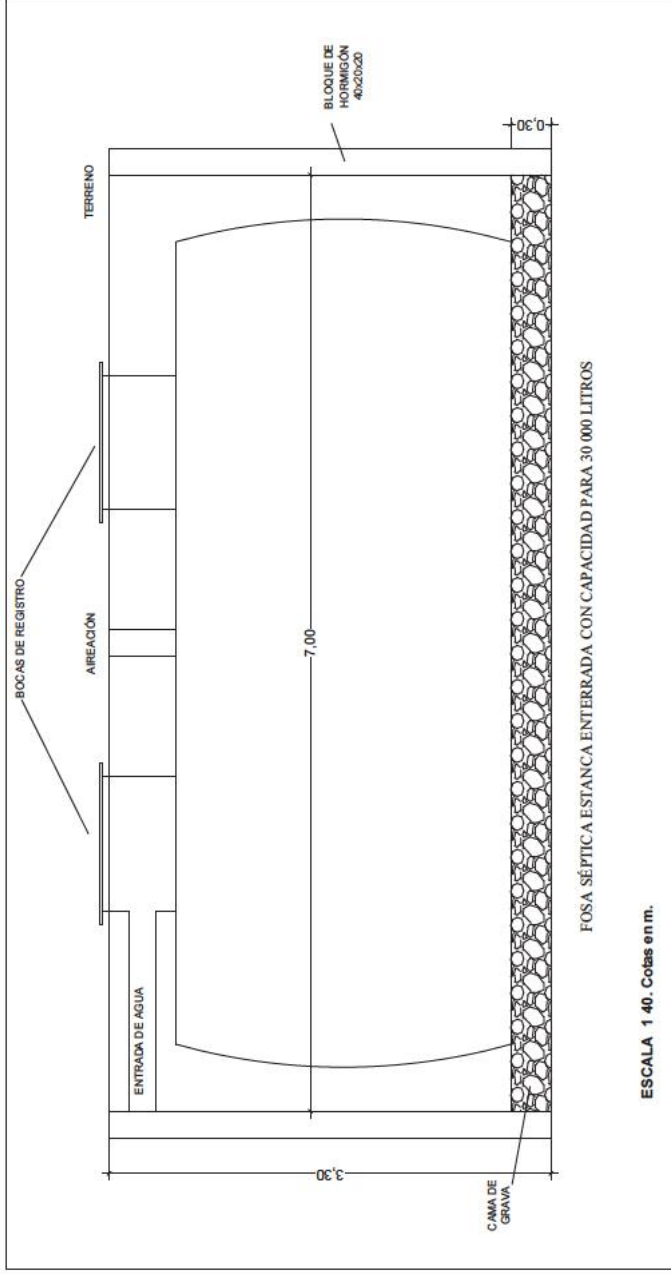
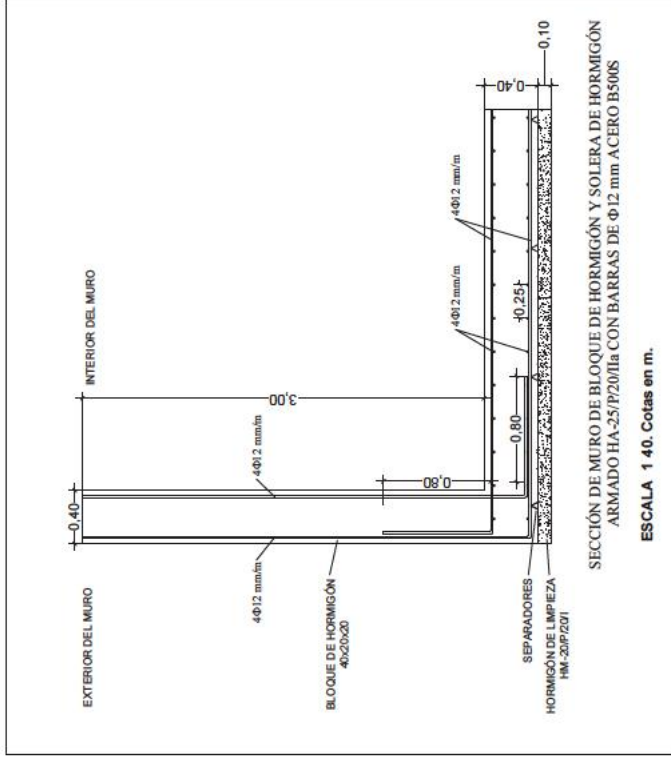

PLIEGO DE CONDICIONES

ÍNDICE

1. PLIEGO DE CLÁUSULAS ADMINISTRATIVAS	2
1.1. DISPOSICIONES GENERALES.....	2
1.2. DISPOSICIONES FACULTATIVAS.....	2
1.3. DISPOSICIONES ECONÓMICAS	11
2. PLIEGO DE CONDICIONES TÉCNICAS PARTICULARES.....	13
2.1. PRESCRIPCIONES SOBRE LOS MATERIALES, SOBRE LA EJECUCIÓN POR UNIDADES DE OBRA Y SOBRE VERIFICACIONES EN LA OBRA TERMINADA... 	13
2.2. CLÁUSULAS ESPECÍFICAS RELATIVAS A LAS UNIDADES DE OBRA	15

1. PLIEGO DE CLÁUSULAS ADMINISTRATIVAS

1.1. DISPOSICIONES GENERALES

- **Definición y alcance del pliego de condiciones.**

El presente pliego de condiciones, en unión de las disposiciones que con carácter general y particular se indican, tiene por objeto la ordenación de las condiciones que han de regir en la ejecución de las obras de construcción reflejadas en el presente proyecto de ejecución.

- **Documentos que definen las obras.**

El presente pliego de condiciones, conjuntamente con los planos, la memoria, las mediciones y el presupuesto, forma parte del proyecto de ejecución que servirá de base para la ejecución de las obras.

Los planos, la memoria, las mediciones y el presupuesto, constituyen los documentos que definen la obra en forma geométrica y cuantitativa.

En caso de incompatibilidad o contradicción entre el pliego de condiciones y el resto de la documentación del proyecto de ejecución, se estará a lo que disponga al respecto la dirección facultativa.

Lo mencionado en el pliego de condiciones y omitido en los planos, o viceversa, habrá de ser considerado como si estuviese expuesto en ambos documentos, siempre que la unidad de obra esté definida en uno u otro documento.

1.2. DISPOSICIONES FACULTATIVAS

DELIMITACIÓN GENERAL DE FUNCIONES TÉCNICAS

- **El arquitecto o ingeniero, como director de obra.**

Corresponden al arquitecto o ingeniero como director de obra, las funciones establecidas en la Ley de Ordenación de la Edificación (L.O.E., ley 38/1999, de 5 de noviembre).

- **El aparejador o arquitecto técnico, como director de ejecución de la obra.**

Corresponden al aparejador o arquitecto técnico, como director de ejecución obra, las funciones establecidas en la Ley de Ordenación de la Edificación (L.O.E., ley 38/1999, de 5 de noviembre).

- **El constructor.**

Sin perjuicio de lo establecido al respecto en la ley de Ordenación de la Edificación (L.O.E., ley 38/1999, de 5 de noviembre), corresponde al constructor de la obra:

- Ejecutar la obra con sujeción al proyecto, a la legislación aplicable y a las instrucciones del director de obra y del director de la ejecución de la obra, a fin de que ésta alcance la calidad exigible.

- Tener, en su caso, la titulación o capacitación profesional que habilite para el cumplimiento de las condiciones exigibles.
- Designar al jefe de la obra, o en su defecto a la persona, que asumirá la representación técnica del constructor en la obra y que por su titulación o experiencia deberá tener la capacitación adecuada de acuerdo con las características y la complejidad de la obra.
- Asignar a la obra los medios humanos y materiales que su importancia requiera.
- Formalizar las subcontrataciones de determinadas partes o instalaciones de la obra dentro de los límites establecidos en el contrato.
- Facilitar al director de obra los datos necesarios para la elaboración de la documentación de la obra ejecutada.
- Suscribir, en su caso, las garantías previstas en el artículo 19 de la L.O.E.
- Suscribir y firmar el acta de replanteo de la obra, con el arquitecto o ingeniero, como director de la obra, y con el aparejador o arquitecto técnico, como director de ejecución de la obra.
- Suscribir y firmar, con el promotor y demás intervinientes, el acta de recepción de la obra.
- Facilitar al director de obra los datos necesarios para la elaboración de la documentación de la obra ejecutada.
- Formalizar las subcontrataciones de determinadas partes o instalaciones de la obra dentro de los límites establecidos en el contrato.
- Organizar los trabajos de construcción, redactando los planes de obra que se precisen y proyectando o autorizando las instalaciones provisionales y medios auxiliares de la obra.
- Elaborar el plan de seguridad y salud de la obra en aplicación del estudio correspondiente y disponer, en todo caso, la ejecución de las medidas preventivas, velando por su cumplimiento y por la observancia de la normativa vigente en materia de seguridad e higiene en el trabajo.
- Ordenar y dirigir la ejecución material con arreglo al proyecto, a las normas técnicas y a las reglas de la buena construcción. A tal efecto, ostentará, por sí mismo o por delegación, la jefatura de todo el personal que intervenga en la obra y coordinará las intervenciones de los subcontratistas.
- Asegurar la idoneidad de todos y cada uno de los materiales y elementos constructivos que se utilicen, comprobando los preparados en obra y rechazando, por iniciativa propia o por prescripción del director de ejecución de la obra, los suministros o prefabricados que no cuenten con las garantías o documentos de idoneidad requeridos por las normas de aplicación.
- Custodiar el libro de órdenes y asistencias, y dar el enterado a las anotaciones que se practiquen en el mismo.
- Facilitar a la dirección facultativa, con antelación suficiente, los medios precisos para el cumplimiento de su cometido.

- Preparar las certificaciones parciales de obra y la propuesta de liquidación final.

- Concertar durante la obra los seguros de accidentes de trabajo, y de daños a terceros, que resulten preceptivos.

- **Normativa vigente.**

El constructor se sujetará a las leyes, reglamentos, ordenanzas y normativa vigentes, así como a las que se dicten, antes y durante la ejecución de las obras que le sean legalmente de aplicación.

- **Verificación de los documentos del proyecto.**

Antes de dar comienzo a las obras, el constructor consignará por escrito que la documentación aportada le resulta suficiente para la comprensión de la totalidad de la obra contratada, o en caso contrario solicitará las aclaraciones pertinentes.

- **Oficina en la obra.**

El constructor habilitará en la obra una oficina que dispondrá de una mesa o tablero adecuado, en el que puedan extenderse y consultarse los planos y estará convenientemente acondicionada para que en ella pueda trabajar la dirección facultativa con normalidad a cualquier hora de la jornada.

En dicha oficina tendrá siempre el constructor a disposición de la dirección facultativa:

- El proyecto de ejecución completo visado por el colegio profesional o con la aprobación administrativa preceptiva, incluidos los complementos que en su caso redacte el director de obra.

- La licencia de obras.

- El libro de órdenes y asistencias.

- El plan de seguridad y salud.

- El libro de incidencias.

- La normativa sobre prevención de riesgos laborales.

- La documentación de los seguros que deba suscribir.

- **Representación del constructor.**

El constructor viene obligado a comunicar a la dirección facultativa la persona designada como delegado suyo en la obra, que tendrá el carácter de jefe de la misma, con dedicación plena y con facultades para representarle y adoptar en todo momento cuantas decisiones competan a la contrata.

El incumplimiento de estas obligaciones o, en general, la falta de calificación suficiente por parte del personal según la naturaleza de los trabajos facultará al director de obra para ordenar la paralización de las obras, sin derecho a reclamación alguna, hasta que se subsane la deficiencia.

- **Presencia del constructor en la obra.**

El jefe de obra, por sí o por medio de sus técnicos o encargados, estará presente durante la jornada legal de trabajo y acompañará a la dirección facultativa, en las visitas que hagan a las obras, poniéndose a su disposición para la práctica de los reconocimientos que se consideren necesarios y suministrando los datos precisos para la comprobación de mediciones y liquidaciones.

- **Dudas de interpretación.**

Todas las dudas que surjan en la interpretación de los documentos del proyecto o posteriormente durante la ejecución de los trabajos serán resueltas por la dirección facultativa.

- **Datos a tener en cuenta por el constructor.**

Las especificaciones no descritas en el presente pliego y que figuren en cualquiera de los documentos que completa el proyecto: memoria, planos, mediciones y presupuesto, deben considerarse como datos a tener en cuenta en la formulación del presupuesto por parte del constructor que realice las obras, así como el grado de calidad de las mismas.

- **Conceptos no reflejados en parte de la documentación.**

En la circunstancia de que se vertieran conceptos en los documentos escritos que no fueran reflejados en los planos del proyecto, el criterio a seguir lo decidirá la dirección facultativa; recíprocamente cuando en los documentos gráficos aparecieran conceptos que no se ven reflejados en los documentos escritos, la especificación de los mismos será decidida igualmente por la dirección facultativa.

- **Trabajos no estipulados expresamente.**

Es obligación del constructor ejecutar cuanto sea necesario para la buena construcción y aspecto de las obras, aun cuando no se halle expresamente determinado en los documentos de proyecto, siempre que sin separarse de su espíritu y recta interpretación, lo disponga la dirección facultativa dentro de los límites de posibilidades que los presupuestos habiliten para cada unidad de obra y tipo de ejecución.

- **Interpretaciones, aclaraciones y modificaciones de los documentos del proyecto.**

Cuando se trate de aclarar, interpretar o modificar preceptos de los pliegos de condiciones o indicaciones de los planos o croquis, las órdenes e instrucciones correspondientes se comunicarán por escrito al constructor, estando éste obligado a su vez a devolver los originales o las copias suscribiendo con su firma el enterado, que figurará al pie de todas las órdenes, avisos o instrucciones que reciba, tanto del aparejador o arquitecto técnico como del arquitecto.

- **Requerimiento de aclaraciones por parte del constructor**

El constructor podrá requerir del director de obra o del director de ejecución de la obra, según sus respectivos cometidos, las instrucciones o aclaraciones que se precisen para la correcta interpretación y ejecución de lo proyectado.

- **Reclamación contra las órdenes de la dirección facultativa.**

Las reclamaciones de orden económico que el constructor quiera hacer contra las órdenes o instrucciones dimanadas de la dirección facultativa sólo podrá presentarlas en el plazo de tres días, a través del director de obra, ante la propiedad.

Contra disposiciones de tipo técnico del director de obra o del director de ejecución de la obra, no se admitirá reclamación alguna, pudiendo el constructor salvar su responsabilidad, si lo estima oportuno, mediante exposición razonada dirigida al arquitecto en el plazo de una semana, el cual podrá limitar su contestación al acuse de recibo, que en todo caso será obligatorio para este tipo de reclamaciones.

- **Libro de órdenes y asistencias.**

Con objeto de que en todo momento se pueda tener un conocimiento adecuado de la ejecución e incidencias de la obra, se llevará mientras dure la misma, el libro de órdenes y asistencias, en el que la dirección facultativa reflejará las visitas realizadas, incidencias surgidas y en general todos aquellos datos que sirvan para determinar si por la contrata se han cumplido los plazos y fases de ejecución previstos para la realización de la obra.

El director de la obra, el director de ejecución de la obra y los demás facultativos colaboradores en la dirección de las obras irán dejando constancia, mediante las oportunas referencias, de sus visitas e inspecciones y de las incidencias que surjan en el transcurso de ellas y obliguen a cualquier modificación en el proyecto, así como de las órdenes que se necesite dar al constructor respecto de la ejecución de las obras, las cuales serán de su obligado cumplimiento.

Las anotaciones en el libro de órdenes, harán fe a efectos de determinar las posibles causas de resolución e incidencias del contrato; sin embargo cuando el constructor no estuviese conforme podrá alegar en su descargo todas aquellas razones que abonen su postura, aportando las pruebas que estime pertinentes. Efectuar una orden a través del correspondiente asiento en este libro no será obstáculo para que cuando la dirección facultativa lo juzgue conveniente, se efectúe la misma también por oficio. Dicha circunstancia se reflejará de igual forma en el libro de órdenes.

- **Recusación por el constructor de la dirección facultativa.**

El constructor no podrá recusar al director de obra, director de ejecución de la obra o personal encargado por éstos de la vigilancia de las obras, ni pedir que por parte de la propiedad se designen otros facultativos para los reconocimientos y mediciones.

Cuando se crea perjudicado por la labor de éstos, procederá de acuerdo con lo estipulado en el párrafo correspondiente (que figura anteriormente) del presente pliego de condiciones, pero sin que por esta causa puedan interrumpirse ni perturbarse la marcha de los trabajos.

- **Faltas del personal.**

El director de obra, en supuestos de desobediencia a sus instrucciones, manifiesta incompetencia o negligencia grave que comprometan o perturben la marcha de los trabajos, podrá requerir al constructor para que aparte de la obra a los dependientes u operarios causantes de la perturbación.

- **Subcontrataciones por parte del constructor.**

El constructor podrá subcontratar capítulos o unidades de obra a subcontratistas, con sujeción a lo dispuesto por la legislación sobre esta materia, y en su caso, a lo estipulado en el pliego de condiciones particulares, todo ello sin perjuicio de sus obligaciones como constructor general de la obra.

- **Desperfectos a colindantes.**

Si el constructor causase algún desperfecto en propiedades colindantes tendrá que restaurarlas por su cuenta, dejándolas en el estado que las encontró al comienzo de la obra.

RECEPCIÓN DE LA OBRA

Para la recepción de la obra se estará en todo a lo estipulado al respecto en el artículo 6 de la ley de Ordenación de la edificación (ley 38/1999, de 5 de noviembre).

- **Plazo de garantía.**

El plazo de las garantías establecidas por la ley de Ordenación de la edificación comenzará a contarse a partir de la fecha consignada en el acta de recepción de la obra o cuando se entienda ésta tácitamente producida (Art. 6 de la LOE).

- **Autorizaciones de uso.**

Al realizarse la recepción de las obras deberá presentar el constructor las pertinentes autorizaciones de los organismos oficiales para el uso y puesta en servicio de las instalaciones que así lo requieran.

Los gastos de todo tipo que dichas autorizaciones originen, así como los derivados de arbitrios, licencias, vallas, alumbrado, multas, etc., que se ocasionen en las obras desde su inicio hasta su total extinción serán de cuenta del constructor.

- **Garantías del constructor.**

Sin perjuicio de las garantías que expresamente se detallen, el constructor garantiza en general todas las obras que ejecute, así como los materiales empleados en ellas y su buena manipulación.

- **Normas de cumplimentación y tramitación de documentos.**

Se cumplimentarán todas las normas de las diferentes consejerías y demás organismos, que sean de aplicación.

DE LOS TRABAJOS, LOS MATERIALES Y LOS MEDIOS AUXILIARES

- **Caminos y accesos.**

El constructor dispondrá por su cuenta los accesos a la obra y el cerramiento o vallado de ésta. El aparejador o arquitecto técnico podrá exigir su modificación o mejora.

- **Replanteo.**

Como actividad previa a cualquier otra de la obra, se procederá por el constructor al replanteo de las obras en presencia de la dirección facultativa, marcando sobre el terreno convenientemente todos los puntos necesarios para la ejecución de las mismas. De esta operación se extenderá acta por duplicado, que firmarán la dirección facultativa y el constructor. La Contrata facilitará por su cuenta todos los medios necesarios para la ejecución de los referidos replanteos y señalamiento de los mismos, cuidando bajo su responsabilidad de las señales o datos fijados para su determinación.

- **Comienzo de la obra y ritmo de ejecución de los trabajos.**

La obra dará comienzo en el plazo estipulado, para lo cual el constructor deberá obtener obligatoriamente la autorización por escrito del arquitecto y comunicar el comienzo de los trabajos al aparejador o arquitecto técnico al menos con cinco días de antelación.

El ritmo de la construcción ira desarrollándose en la forma necesaria para que dentro de los periodos parciales queden ejecutados los trabajos correspondientes y, en consecuencia, la ejecución total se lleve a efecto dentro del plazo exigido.

- **Orden de los trabajos.**

En general la determinación del orden de los trabajos es facultad de la contrata, salvo aquellos casos en que, por circunstancias de orden técnico, estime conveniente su variación la dirección facultativa.

- **Facilidades para el subcontratista.**

De acuerdo con lo que requiera la dirección facultativa, el constructor deberá dar todas las facilidades razonables para la realización de los trabajos que le sean encomendados a los subcontratistas que intervengan en la obra. Ello sin perjuicio de las compensaciones económicas a que haya lugar entre subcontratistas por utilización de medios auxiliares o suministros de energía u otros conceptos. En caso de litigio se estará a lo establecido en la legislación relativa a la subcontratación y en último caso a lo que resuelva la dirección facultativa.

- **Ampliación del proyecto por causas imprevistas o de fuerza mayor.**

Cuando sea preciso ampliar el proyecto, por motivo imprevisto o por cualquier causa accidental, no se interrumpirán los trabajos, continuándose si técnicamente es posible, según las instrucciones dadas por el arquitecto en tanto se formula o se tramita el proyecto reformado.

- **Obras de carácter urgente.**

El constructor está obligado a realizar con su personal y sus materiales cuanto la dirección facultativa de las obras disponga para apeos, apuntalamientos, derribos, recalces o cualquier otra obra de carácter urgente.

- **Responsabilidad de la dirección facultativa en el retraso de la obra.**

El constructor no podrá excusarse de no haber cumplido los plazos de obras estipulados, alegando como causa la carencia de planos u órdenes de la dirección

facultativa, a excepción del caso en que habiéndolo solicitado por escrito no se le hubieran proporcionado.

- **Obras ocultas.**

De todos los trabajos y unidades de obra que hayan de quedar ocultos a la terminación de la obra, se levantarán los planos precisos para que queden perfectamente definidos; estos documentos se extenderán por triplicado, entregándose uno al director de obra, otro al director de ejecución de la obra, y el tercero al constructor, firmados todos ellos por los tres. Dichos planos, que deberán ir suficientemente acotados, se considerarán documentos indispensables e irrecusables para efectuar las mediciones.

- **Trabajos defectuosos.**

El constructor debe emplear los materiales que cumplan las condiciones exigidas en las disposiciones técnicas, generales y particulares del pliego de condiciones y realizará todos y cada uno de los trabajos contratados de acuerdo con lo especificado también en dicho documento.

Por ello y hasta que tenga lugar la recepción definitiva del edificio, es responsable de la ejecución de los trabajos que ha contratado y de las faltas y defectos que en éstos puedan existir por su mala ejecución, erradas maniobras o por la deficiente calidad de los materiales empleados o aparatos colocados, sin que le exonere de responsabilidad el control que compete al director de ejecución de la obra, ni tampoco el hecho de que estos trabajos hayan sido valorados en las certificaciones parciales de obra.

- **Accidentes.**

Así mismo será responsable ante los tribunales de los accidentes que, por ignorancia o descuido, sobrevinieran, tanto en la construcción como en los andamios, ateniéndose en todo a las disposiciones de policía urbana y legislación sobre la materia.

- **Defectos apreciables.**

Cuando el director de ejecución de la obra advierta vicios o defectos en los trabajos ejecutados, o que los materiales empleados o los aparatos colocados no reúnen las condiciones prescritas, ya sea en el curso de la ejecución de los trabajos, o finalizados éstos, y antes de verificarse la recepción de la obra, podrá disponer que las partes defectuosas sean demolidas y reconstruidas de acuerdo con lo contratado, y todo ello a expensas de la contrata. Si ésta no estimase justa la decisión y se negase a la demolición y reconstrucción ordenadas, se planteará la cuestión ante el director de la obra, quien resolverá.

- **Vicios ocultos.**

Si el director de ejecución de la obra tuviese fundadas razones para creer en la existencia de vicios ocultos de construcción en las obras ejecutadas, ordenará efectuar en cualquier tiempo, y antes de la recepción de la obra, los ensayos, destructivos o no, que crea necesarios para reconocer los trabajos que suponga defectuosos, dando cuenta de la circunstancia al director de obra.

Los gastos que se ocasionen serán de cuenta del constructor, siempre que los vicios existan realmente.

- **De los materiales y de los aparatos. Su procedencia.**

El constructor tiene libertad de proveerse de los materiales y aparatos de todas clases en los puntos que le parezca conveniente, excepto en los casos en que el pliego de condiciones técnicas particulares preceptúe una procedencia determinada.

Obligatoriamente, y antes de proceder a su empleo o acopio, el constructor deberá presentar a la dirección facultativa una lista completa de los materiales y aparatos que vaya a utilizar en la que se especifiquen todas las indicaciones sobre marcas, calidades, procedencia e idoneidad de cada uno de ellos.

- **Reconocimiento de los materiales por la dirección facultativa.**

Los materiales serán reconocidos, antes de su puesta en obra, por la dirección facultativa sin cuya aprobación no podrán emplearse; para lo cual el constructor le proporcionará al menos dos muestras de cada material para su examen, a la dirección facultativa, pudiendo ser rechazados aquellos que a su juicio no resulten aptos. Los materiales desechados serán retirados de la obra en el plazo más breve. Las muestras de los materiales una vez que hayan sido aceptados, serán guardadas juntamente con los certificados de los análisis, para su posterior comparación y contraste.

- **Ensayos y análisis.**

Siempre que la dirección facultativa lo estime necesario, serán efectuados los ensayos, pruebas, análisis y extracción de muestras de obra realizada que permitan comprobar que tanto los materiales como las unidades de obra están en perfectas condiciones y cumplen lo establecido en este pliego.

El abono de todas las pruebas y ensayos será de cuenta del constructor.

Todo ensayo que no haya resultado satisfactorio o que no ofrezca las suficientes garantías podrá comenzarse de nuevo a cargo del mismo.

- **Materiales no utilizables.**

Se estará en todo a lo dispuesto en la legislación vigente sobre gestión de los residuos de obra.

- **Materiales y aparatos defectuosos.**

Cuando los materiales, elementos de instalaciones o aparatos no fuesen de la calidad prescrita en este pliego de condiciones, o no tuvieran la preparación en él exigida o, en fin, cuando la falta de prescripciones formales de aquel, se reconociera o se demostrara que no eran adecuados para su objeto, el director de obra, a instancias propias o del director de ejecución de la obra, dará orden al constructor de sustituirlos por otros que satisfagan las condiciones o llenen el objeto a que se destinen.

Si los materiales, elementos de instalaciones o aparatos no alcanzasen la calidad prescrita, pero fuesen aceptables a juicio del director de obra, se recibirán con la rebaja de precio que aquél determine, a no ser que el constructor prefiera sustituirlos por otros en condiciones.

- **Limpieza de las obras.**

Es obligación del constructor mantener limpias las obras y sus alrededores, tanto de escombros como de materiales sobrantes, hacer desaparecer las instalaciones provisionales que no sean necesarias, así como adoptar las medidas y ejecutar todos los trabajos que sean necesarios para que la obra ofrezca buen aspecto.

- **Obras sin prescripciones.**

En la ejecución de los trabajos que entran en la construcción de las obras y para los cuales no existan prescripciones consignadas explícitamente en este pliego de condiciones ni en la restante documentación del proyecto, el constructor se atenderá, en primer término, a las instrucciones que dicte la dirección facultativa de las obras y, en segundo lugar, a las reglas y prácticas de la buena construcción.

1.3. DISPOSICIONES ECONÓMICAS

- **Medición de las unidades de obra.**

La medición del conjunto de unidades de obra se verificará aplicando a cada una de ellas la unidad de medida que le sea apropiada y con arreglo a las mismas unidades adoptadas en el presupuesto, unidad completa, metros lineales, cuadrados, o cúbicos, kilogramos, partida alzada, etc.

Tanto las mediciones parciales como las totales ejecutadas al final de la obra se realizarán conjuntamente con el constructor, levantándose las correspondientes actas que serán firmadas por ambas partes.

Todas las mediciones que se efectúen comprenderán las unidades de obra realmente ejecutadas, no teniendo el constructor derecho a reclamación de ninguna especie por las diferencias que se produjeran entre las mediciones que se ejecuten y las que figuren en el proyecto, salvo cuando se trate de modificaciones de éste aprobadas por la dirección facultativa y con la conformidad del promotor que vengan exigidas por la marcha de las obras, así como tampoco por los errores de clasificación de las diversas unidades de obra que figuren en los estados de valoración.

- **Valoración de las unidades de obra.**

La valoración de las unidades de obra no expresadas en este pliego de condiciones se verificará aplicando a cada una de ellas la medida que le sea más apropiada y en la forma y condiciones que estime justas el director de obra, multiplicando el resultado final por el precio correspondiente.

El constructor no tendrá derecho alguno a que las medidas a que se refiere este artículo se ejecuten en la forma que él indique, sino que será con arreglo a lo que determine el director de la obra.

Se supone que el constructor debe estudiar detenidamente los documentos que componen el proyecto y, por lo tanto, de no haber hecho ninguna observación sobre errores posibles o equivocaciones del mismo, no habrá lugar a reclamación alguna en cuanto afecta a medidas o precios, de tal suerte que si la obra ejecutada con arreglo al proyecto contiene mayor número de unidades de las previstas, no tendrá derecho a reclamación alguna.

Las valoraciones de las unidades de obra que figuran en el presente proyecto se efectuarán multiplicando el número de éstas por el precio unitario asignado a las mismas en el contrato suscrito entre promotor y constructor o, en defecto de este, a las del presupuesto del proyecto.

En el precio unitario aludido en el artículo anterior se consideran incluidos los gastos del transporte de materiales, las indemnizaciones o pagos que hayan de hacerse por cualquier concepto, así como todo tipo de impuestos que graven los materiales durante la ejecución de las obras, ya sea por el Estado, Comunidad Autónoma, Provincia o Municipio; de igual forma se consideran incluidas toda clase de cargas sociales. También serán de cuenta del constructor los honorarios, las tasas y demás gravámenes que se originen con ocasión de las inspecciones, aprobación y comprobación de las instalaciones con que esté dotado el inmueble.

El constructor no tendrá derecho por ello a pedir indemnización alguna por las causas enumeradas. En el precio de cada unidad de obra van comprendidos los de todos los materiales, accesorios y operaciones necesarias para dejar la obra terminada y en disposición de recibirse.

- **Abonos del promotor al constructor a cuenta de la liquidación final.**

Todo lo que se refiere al régimen de abonos del promotor al constructor se regirá por lo especificado en el contrato suscrito entre ambos.

En ausencia de tal determinación, el constructor podrá solicitar al promotor abonos a cuenta de la liquidación final mediante la presentación de facturas por el montante de las unidades de obra ejecutada que refleje la "Certificación parcial de obra ejecutada" que deberá acompañar a cada una de ellas.

Las certificaciones parciales y la liquidación final de las unidades de obra ejecutada, que se realizarán según el criterio establecido en el punto anterior (valoración de las unidades de obra), serán suscritas por el director de ejecución de la obra y el constructor y serán conformadas por el arquitecto, con los visados que en su caso fueran preceptivos.

Los abonos que el promotor efectúe al constructor tendrán el carácter de "entrega a cuenta" de la liquidación final de la obra, por lo que el promotor podrá practicar en concepto de "garantía", en cada uno de ellos, una retención del 5 % que deberá quedar reflejada en la factura. Estas retenciones podrán ser sustituidas por la aportación del constructor de una fianza o de un seguro de caución que responda del resarcimiento de los daños materiales por omisiones, vicios o defectos de ejecución de la obra.

Una vez finalizada la obra, con posterioridad a la extinción de los plazos de garantía establecidos por la Ley de Ordenación de la Edificación, el constructor podrá solicitar la devolución de la fianza depositada o de las cantidades retenidas, siempre que de haberse producido deficiencias éstas hubieran quedado subsanadas.

2. PLIEGO DE CONDICIONES TÉCNICAS PARTICULARES

2.1. PRESCRIPCIONES SOBRE LOS MATERIALES, SOBRE LA EJECUCIÓN POR UNIDADES DE OBRA Y SOBRE VERIFICACIONES EN LA OBRA TERMINADA

El director de obra y el director de la ejecución de la obra realizarán, según las necesidades de la obra y según sus respectivas competencias, el control de recepción en obra de los productos, equipos y sistemas que se suministren a la obra, con el fin de comprobar que sus características técnicas satisfacen lo exigido en el proyecto. Este control comprenderá:

- El control de la documentación de los suministros, para lo que se requerirá a los suministradores los documentos de identificación del producto exigidos por la normativa de obligado cumplimiento y, en su caso, por el proyecto o por la dirección facultativa, comprenderá al menos lo siguiente:

- Acreditación del origen, hoja de suministro y etiquetado.

- El certificado de garantía del fabricante, firmado por persona física; y

- Los documentos de conformidad o autorizaciones administrativas exigidas reglamentariamente, incluida la documentación correspondiente al mercado CE de los productos de construcción, cuando sea pertinente, de acuerdo con las disposiciones que sean transposición de las Directivas Europeas que afecten a los productos suministrados.

- El control de recepción mediante distintivos de calidad y evaluaciones de idoneidad técnica:

- Los Distintivos de Calidad que ostenten los productos, equipos o sistemas suministrados, que aseguren las características técnicas de los mismos exigidas en el proyecto y documentará, en su caso, el reconocimiento oficial del distintivo.

- Las evaluaciones técnicas de idoneidad para el uso previsto de productos, equipos y sistemas innovadores, de acuerdo con lo establecido en el artículo 5.2.5 de la Parte I del CTE, y la constancia del mantenimiento de sus características técnicas. El director de la ejecución de la obra verificará que esta documentación es suficiente para la aceptación de los productos, equipos y sistemas amparados por ella.

- El control de recepción mediante ensayos:

- Si es necesario, se realizarán ensayos y pruebas sobre algunos productos, según lo establecido en la reglamentación vigente, o bien según lo especificado en el proyecto u ordenados por la dirección facultativa.

- La realización de este control se efectuará de acuerdo con los criterios establecidos en el proyecto o indicados por la dirección facultativa sobre el muestreo del producto, los ensayos a realizar, los criterios de aceptación y rechazo y las acciones a adoptar.

Todos los materiales a emplear en la presente obra dispondrán de Distintivo de Calidad, Certificado de Garantía del fabricante y en su caso mercado CE. Serán de buena calidad reuniendo las condiciones establecidas en las disposiciones vigentes referentes a materiales y prototipos de construcción.

Todos los materiales que la Dirección Facultativa considere necesarios podrán ser sometidos a los análisis o pruebas, por cuenta de la Contrata, para acreditar su calidad. Cualquier otro que haya sido especificado y sea necesario emplear deberá ser aprobado por la Dirección Facultativa de las obras, bien entendido que será rechazado el que no reúna las condiciones exigidas por la buena práctica de la construcción.

Deberá darse forma material, estable y permanente al origen del replanteo.

Todos los trabajos incluidos en el presente proyecto se ejecutarán esmeradamente, con arreglo a las normas de la buena construcción y cumplirán estrictamente las instrucciones recibidas de la Dirección Facultativa.

Los replanteos de cualquier oficio serán dirigidos por la Dirección Facultativa en presencia del Constructor, quien aportará los operarios y medios materiales necesarios.

El Constructor reflejará, con el visto bueno de la Dirección Facultativa, las variaciones producidas sobre copia de los planos correspondientes, quedando unida a la documentación técnica de la obra.

La obra se llevará a cabo con sujeción al proyecto y sus modificaciones autorizadas por el director de obra previa conformidad del promotor. Estará sujeta a la legislación aplicable, a las normas de la buena práctica constructiva, así como a las instrucciones del arquitecto o ingeniero y del aparejador o arquitecto técnico.

Durante la obra se elaborará la documentación reglamentariamente exigible. En ella se incluirá, sin perjuicio de lo que establezcan otras administraciones públicas competentes, la documentación del control de calidad realizado a lo largo de la obra. En el CTE, Parte I, anejo II, se detalla, con carácter indicativo, el contenido de la documentación del seguimiento de la obra.

Cuando en el desarrollo de la obra intervengan otros técnicos para dirigir la parte correspondiente de proyectos parciales, lo harán bajo la coordinación del director de obra.

Durante la construcción, el director de ejecución de la obra controlará la ejecución de cada unidad de obra verificando su replanteo, los materiales que se utilicen, la correcta ejecución y disposición de los elementos constructivos, de las instalaciones, así como las verificaciones y demás pruebas de servicio a realizar para comprobar su conformidad con lo indicado en el proyecto, la legislación aplicable, las normas de buena práctica constructiva y las instrucciones de la dirección facultativa.

En la recepción de la obra ejecutada pueden tenerse en cuenta las certificaciones de conformidad que ostenten los agentes que intervienen, así como las verificaciones que, en su caso, realicen las entidades de control de calidad de la edificación.

Se comprobará que se han adoptado las medidas necesarias para asegurar la compatibilidad entre los diferentes productos, elementos y sistemas constructivos.

En el control de ejecución de la obra se adoptarán los métodos y procedimientos que se contemplen en las evaluaciones técnicas de idoneidad para el uso previsto de productos, equipos y sistemas innovadores.

En la obra terminada, bien sobre toda ella en su conjunto, o bien sobre sus diferentes partes y sus instalaciones, parcial o totalmente terminadas, deben realizarse, además de las que puedan establecerse con carácter voluntario, las comprobaciones y pruebas

de servicio previstas en el proyecto u ordenadas por la dirección facultativa y las exigidas por la legislación aplicable.

Las instalaciones se utilizarán adecuadamente de conformidad con las instrucciones de uso, absteniéndose de hacer un uso incompatible con el previsto. Los propietarios y los usuarios pondrán en conocimiento de los responsables del mantenimiento cualquier anomalía que se observe en el funcionamiento normal de las instalaciones terminadas.

Las instalaciones deben conservarse en buen estado mediante un adecuado mantenimiento. Esto supondrá la realización de las siguientes acciones:

- Llevar a cabo un plan de mantenimiento, encargando a técnico competente las operaciones señaladas en las instrucciones de uso y mantenimiento.
- Realizar las inspecciones reglamentariamente establecidas y conservar su correspondiente documentación.
- Documentar a lo largo de la vida útil de las instalaciones todas las intervenciones, ya sean de reparación, reforma o rehabilitación realizadas.

2.2. CLÁUSULAS ESPECÍFICAS RELATIVAS A LAS UNIDADES DE OBRA

Las prescripciones concretas sobre cada uno de los materiales o de las unidades de obra serán las descritas en la documentación técnica del proyecto. Para todo lo no incluido en el proyecto se estará a lo que determine la dirección facultativa.

De cualquier forma se cumplirá lo que establezcan para cada caso el CTE y el resto de normativa o reglamentación técnica.

A continuación se incorpora una relación somera de cláusulas elementales relativas a los aspectos más significativos de la obra.

● Movimiento de tierras.

- Se tomarán todo género de precauciones para evitar daños a las redes de servicios, especialmente de tendidos aéreos o subterráneos de energía eléctrica, guardándose en todo momento y bajo cualquier circunstancia las especificaciones al respecto de la correspondiente Compañía suministradora.
- Se dará cuenta de inmediato de cualquier hallazgo imprevisto a la Dirección Facultativa de la obra.
- Cuando se realicen desmontes del terreno utilizando medios mecánicos automóviles, la excavación se detendrá a 1,00 m de cualquier tipo de construcción existente o en ejecución, continuándose a mano en bandas de altura inferior a 1,50 m.
- En los vaciados, zanjas y pozos se realizarán entibados cuando la profundidad de excavación supere 1,30 m y deban introducirse personas en los vaciados, zanjas y pozos.

- **Obras de hormigón.**

- El hormigón presentará la resistencia y características especificadas en la documentación técnica de la obra, en su defecto se estará a lo dispuesto en la EHE-08, o aquella que legalmente la sustituya.

- El cemento lo será del tipo especificado en la documentación técnica de la obra, cumpliendo cuanto establece la Instrucción para la Recepción de Cementos "RC-08" o aquella que legalmente la sustituya.

- En todo caso, en cada partida que llegue a la obra, el encargado de la misma exigirá la entrega de la documentación escrita que deje constancia de sus características.

- En general podrán ser usadas, tanto para el amasado, como para el curado del hormigón en obra, todas las aguas sancionadas como aceptables por la práctica o la empleada como potable.

- Se entenderá por arena o árido fino, el árido o fracción del mismo que pasa por un tamiz de 5 mm de luz de malla. Se entenderá por grava o árido grueso al que resulta retenido por el tamiz de 5 mm de luz de malla.

- Sobre el hormigón y sus componentes se realizarán los ensayos indicados en la documentación técnica de la obra por un laboratorio acreditado.

- El acero para armados, en su caso, contará con Distintivo de Calidad y Certificado de Homologación. Por tal motivo el encargado de obra exigirá a la recepción del material los citados documentos, así como aquellos otros que describan el nombre del fabricante, el tipo de acero y el peso.

- Se prohíbe la soldadura en la formación de armados, debiéndose realizar los empalmes de acuerdo con lo establecido en la Instrucción "EHE-08" o aquella que legalmente la sustituya.

- La Dirección Facultativa coordinará con el laboratorio la toma de muestras y la ejecución de las probetas en obra.

- Cuando sea necesario, la Dirección Facultativa realizará los planos precisos para la ejecución de los encofrados. Estos se realizarán en madera -tabla o tablero hidrófugo- o chapa de acero.

- Únicamente se utilizarán los aditivos especificados en la documentación técnica de la obra. Será preceptivo que dispongan de certificado de homologación o DIT, en su caso se mezclarán en las proporciones y con las condiciones que determine la Dirección Facultativa.

- Se suspenderá el hormigonado siempre que se prevea que dentro de las cuarenta y ocho horas siguientes puede descender la temperatura ambiente por debajo de 3° C. De igual forma si la temperatura ambiente es superior a 40° C, también se suspenderá el hormigonado.

- Con referencia a la puesta en obra del hormigón, para lo no dispuesto en la documentación del proyecto o en este pliego, se estará en todo a lo que establece la Instrucción "EHE-08" o aquella que legalmente la sustituya.

- Las instrucciones sobre ejecución de los forjados se encuentran contenidas en la documentación técnica de la obra. En su defecto se estará a lo que disponga la Dirección Facultativa.

● **Albañilería.**

- El cemento habrá de ser de superior calidad y de fábricas acreditadas, cumpliendo cuanto establece el Pliego de Prescripciones Técnicas Generales para la Recepción de Cementos "RC-08" o aquella norma que legalmente lo sustituya. En todo caso, en cada partida que llegue a la obra, el encargado de la misma exigirá la entrega del Certificado de Homologación y de la documentación escrita que deje constancia de sus características.

- Los ladrillos y bloques deberán presentar uniformidad de aspecto, dimensiones y peso, así como las condiciones de color, eflorescencia, succión, heladicidad, forma, tipos, dimensiones y disposición constructiva especificadas. En su defecto determinará la Dirección Facultativa.

- Se ejecutarán, en su caso, las juntas de dilatación prescritas en la documentación técnica del proyecto, en la forma y condiciones que en ésta se determine.

● **Solados y revestimientos.**

- Las soluciones constructivas de puntos singulares que no se encuentren especificadas en aquella, serán determinadas por la Dirección Facultativa, previamente al comienzo de los trabajos. No se admitirán irregularidades en forma y dimensiones.

- En los chapados verticales de piezas con espesor superior a 1,5 cm se dispondrán anclajes de acero galvanizado, cuya disposición propondrá el fabricante a la Dirección Facultativa. En este caso la capa de mortero tendrá un espesor de 2 cm.

Madrid, 30 de septiembre de 2021

El Ingeniero Agrónomo (Colegiado nº: 4.659)

El Ingeniero de Caminos, Canales y Puertos

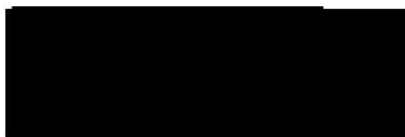

Fdo. Carlos Fontecha García

PRESUPUESTO

CUADRO DE PRECIOS N°1

CUADRO DE PRECIOS Nº1

CÓDIGO	UD	RESUMEN	PRECIO
CAPÍTULO 01 MOVIMIENTO DE TIERRAS			
E02CM030	m3	EXC.VAC.A MÁQUINA T.COMPACTOS Excavación a cielo abierto, en terrenos compactos, por medios mecánicos, con extracción de tierras fuera de la excavación, en vaciados, sin carga ni transporte al vertedero y con p.p. de medios auxiliares.	2.40
		DOS EUROS con CUARENTA CÉNTIMOS	
E02EM030	m3	EXC.ZANJA A MÁQUINA T. COMPACTO Excavación en zanjas, en terrenos compactos, por medios mecánicos, con extracción de tierras a los bordes, sin carga ni transporte al vertedero y con p.p. de medios auxiliares.	12.75
		DOCE EUROS con SETENTA Y CINCO CÉNTIMOS	
U01RM010	m3	RELLENO TRASDÓS MURO/MAT. EXCAVACIÓN Relleno localizado en trasdós de muros con productos de la excavación, extendido, humectación y compactación en capas de 30 cm. de espesor, con un grado de compactación del 95% del proctor modificado.	5.93
		CINCO EUROS con NOVENTA Y TRES CÉNTIMOS	

CUADRO DE PRECIOS Nº1

CÓDIGO	UD	RESUMEN	PRECIO
CAPÍTULO 02 SOLERA DE HORMIGÓN Y MUROS			
E07LD010	m2	FÁB.LADRILLO 1/2 p. HUECO DOBLE Fábrica de ladrillo doble de 25x12x8 cm. de 1/2 pie de espesor recibido con mortero de cemento CEM II/B-P 32,5 N y arena de río 1/6, para revestir, i/replanteo, nivelación y aplomado, rejuntado, limpieza y medios auxiliares, s/NTE-FFL y NBE-FL-90, medida deduciendo huecos superiores a 1 m2.	20.45
		VEINTE EUROS con CUARENTA Y CINCO CÉNTIMOS	
E04SA080	m2	SOL.ARM.HA-25, 25#25x25x12+ECH.15 Solera de hormigón de 40 cm. de espesor, realizada con hormigón HA-25 N/mm2., Tmáx.20 mm., elaborado en obra, i/vertido, colocación y armado con mallazo 25x25x12, p.p. de juntas, aserrado de las mismas y fratasado, i/encachado de piedra caliza 40/80 de 15 cm. de espesor, extendido y compactado con pisón. Según NTE-RSS y EHE.	26.36
		VEINTISEIS EUROS con TREINTA Y SEIS CÉNTIMOS	
U02JP010	m.	CUNETA PREFABRICADA HORMIGÓN TIPO R1 Cuneta prefabricada de hormigón HA-25, de sección rectangular de 35x30 cm. y 210 kg/m., incluso preparación de la superficie de asiento, compactación y recibido de juntas, terminada.	19.48
		DIECINUEVE EUROS con CUARENTA Y OCHO CÉNTIMOS	
E07BHM030	m2	MURO BLOQ. HORM. ARMADO 40x20x30 Fábrica de bloques huecos de hormigón gris estándar de 40x20x30 cm. para revestir, recibidos con mortero de cemento CEM II/B-P 32,5 N y arena de río 1/6, armadura vertical formada por 4 redondos de acero B 500 S, de D=12 por m. y armadura horizontal de 2 redondos de D=8 cada fila de bloques, relleno con hormigón H-175-20, i/vertido, vibrado, rejuntado, p.p. de formación de dinteles, zunchos, jambas, ejecución de encuentros, piezas especiales, roturas, replanteo, nivelación, aplomado, limpieza y medios auxiliares, s/NTE-FFB-11, medida deduciendo huecos superiores a 1 m2.	61.67
		SESENTA Y UN EUROS con SESENTA Y SIETE CÉNTIMOS	

CUADRO DE PRECIOS Nº1

CÓDIGO	UD	RESUMEN	PRECIO
CAPÍTULO 03 INSTALACIÓN DE SANEAMIENTO			
U08DW040	m3	GRAVA MEDIA SOLERAS EDAR Extendido y compactado de grava media, tamaño 20/40, en soleras de estaciones depuradoras de aguas residuales.	20.25
		VEINTE EUROS con VEINTICINCO CÉNTIMOS	
U08OEF030	m.	COLECTOR ENTERRADO FUND.GRIS 200 mm Colector de saneamiento enterrado de fundición gris SMU-HB color gris antracita y extremos lisos de diámetro 200 mm., reforzado interiormente con un bi-componente epoxi y exteriormente con un cincado anticorrosivo y con una capa de pintura de apresto acrílico, con un sistema de unión por abrazaderas de acero inoxidable y juntas EPDM. Colocado en zanja, sobre una cama de arena de río de 10 cm. debidamente compactada y nivelada, relleno lateralmente y superiormente hasta 10 cm. por encima de la generatriz con la misma arena; compactando ésta hasta los riñones. Con p.p. de medios auxiliares y sin incluir la excavación ni el tapado posterior de las zanjas.	88.49
		OCHENTA Y OCHO EUROS con CUARENTA Y NUEVE CÉNTIMOS	
U08XUS610	ud	PIEZ.ACOM.ORIENT.CORT.RED.200mm Suministro y colocación de entronque orientable, a 45°, corte redondo, de 200 mm. de diámetro nominal, en colector de fundición existente, i/juntas y apertura de hueco con broca, instalado.	238.25
		DOSCIENTOS TREINTA Y OCHO EUROS con VEINTICINCO CÉNTIMOS	
E07BHM030	m2	MURO BLOQ. HORM. ARMADO 40x20x30 Fábrica de bloques huecos de hormigón gris estándar de 40x20x30 cm. para revestir, recibidos con mortero de cemento CEM II/B-P 32,5 N y arena de río 1/6, armadura vertical formada por 4 redondos de acero B 500 S, de D=12 por m. y armadura horizontal de 2 redondos de D=8 cada fila de bloques, relleno con hormigón H-175-20, i/vertido, vibrado, rejuntado, p.p. de formación de dinteles, zunchos, jambas, ejecución de encuentros, piezas especiales, roturas, replanteo, nivelación, aplomado, limpieza y medios auxiliares, s/NTE-FFB-11, medida deduciendo huecos superiores a 1 m2.	61.67
		SESENTA Y UN EUROS con SESENTA Y SIETE CÉNTIMOS	
U08XUC210	ud	CODO FUNDIC.SANE C/PRES.D=200 mm Suministro y colocación de codo de fundición con 2 enchufes y juntas de presión, de 200 mm. de diámetro, en colector de saneamiento, i/juntas automáticas, instalado.	176.26
		CIENTO SETENTA Y SEIS EUROS con VEINTISEIS CÉNTIMOS	
U15IGD180	ud	FOSA SÉPT. PRFV 30.000 l. Fosa séptica fabricada en P.R.V.F. de 30.000 l. de capacidad, 2.500 mm. de diámetro y 6.110 mm de longitud, con 2 bocas de 560 mm. No se incluye preparación previa.	5,577.63
		CINCO MIL QUINIENTOS SETENTA Y SIETE EUROS con SESENTA Y TRES CÉNTIMOS	

CUADRO DE PRECIOS N°1

CÓDIGO	UD	RESUMEN	PRECIO
CAPÍTULO 04 CERRAMIENTO EXTERIOR			
E15CGC040	ud	PUER,CORR,CH,/TUBO 9,00x2,20 AUT Puerta corredera sin dintel de 9,00x2,20 m., formada por una hoja construida con zócalo de chapa plegada de acero galvanizado sendzimer de 0,8 mm., perfiles y barrotes verticales de acero laminado en frío, guía inferior, topes, cubreguías, tiradores, pasadores, cerradura, equipo motriz monofásico con velocidad de apertura de 0,20 m/s., armario metálico estanco para componentes electrónicos de maniobra, accionamiento ultrasónico a distancia, pulsador interior apertura/cierre/paro, receptor, emisor bicanal, fotocélula de seguridad, y demás accesorios necesarios para su funcionamiento, elaborada en taller, ajuste y montaje en obra (sin incluir ayudas de albañilería ni electricidad).	3,445.57
			TRES MIL CUATROCIENTOS CUARENTA Y CINCO EUROS con CINCUENTA Y SIETE CÉNTIMOS
E15VAG150	m.	MALLA S/T GALV. 50/16 H=2,00 m. Cercado de 2,00 m. de altura realizado con malla simple torsión galvanizada en caliente de trama 50/116, tipo Teminsa y postes de tubo de acero galvanizado por inmersión de 48 mm. de diámetro, p.p. de postes de esquina, jabalcones, tornapuntas, tensores, grupillas y accesorios, montada i/ replanteo y recibido de postes con hormigón HM-20/P/20/l de central.	18.85
			DIECIOCHO EUROS con OCHENTA Y CINCO CÉNTIMOS

CUADRO DE PRECIOS Nº1

CÓDIGO	UD	RESUMEN	PRECIO
CAPÍTULO 05 PLANTACIÓN VEGETAL			
U14AF060	m2	CAVA A MANO DEL TERRENO A 25 cm. Cava a mano de terreno de consistencia media a 25 cm. de profundidad, con pico y azada, i/desterronado y limpieza.	2.16
		DOS EUROS con DIECISEIS CÉNTIMOS	
U14AF020	m2	DESBROCE MECÁNICO DEL TERRENO Desbroce y limpieza del terreno con medios mecánicos, i/carga de residuos sin transporte.	0.52
		CERO EUROS con CINCUENTA Y DOS CÉNTIMOS	
U14EB060	ud	LAURUS NOBILIS 1,5-2 m. CON. Laurus nobilis (Laurel común) de 1,5 a 2 m. de altura, suministrado en contenedor y plantación en hoyo de 0,8x0,8x0,8 m., incluso apertura del mismo con los medios indicados, abonado, drenaje, formación de alcorque y primer riego.	48.34
		CUARENTA Y OCHO EUROS con TREINTA Y CUATRO CÉNTIMOS	

CUADRO DE PRECIOS Nº1

CÓDIGO	UD	RESUMEN	PRECIO
CAPÍTULO 06 GESTIÓN DE RESIDUOS			
U15IRV030	ud	CONTENEDOR 6m3 RCD Alquiler, retirada y transporte por gestor autorizado de contenedor de 6m3 de capacidad para residuos de construcción y demolición.	172.62
			CIENTO SETENTA Y DOS EUROS con SESENTA Y DOS CÉNTIMOS

CUADRO DE PRECIOS Nº1

CÓDIGO	UD	RESUMEN	PRECIO
CAPÍTULO 07 SEGURIDAD Y SALUD			
E28RA070	ud	GAFAS CONTRA IMPACTOS Gafas protectoras contra impactos, incoloras, (amortizables en 3 usos). Certificado CE. s/ R.D. 773/97 y R.D. 1407/92.	2.95
		DOS EUROS con NOVENTA Y CINCO CÉNTIMOS	
E28RC125	ud	PARKA PARA EL FRÍO Parka de abrigo para el frío, (amortizable en 3 usos). Certificado CE. s/ R.D. 773/97 y R.D. 1407/92.	10.49
		DIEZ EUROS con CUARENTA Y NUEVE CÉNTIMOS	
E28RA010	ud	CASCO DE SEGURIDAD Casco de seguridad con arnés de adaptación. Certificado CE. s/ R.D. 773/97 y R.D. 1407/92.	2.15
		DOS EUROS con QUINCE CÉNTIMOS	
E28RP070	ud	PAR DE BOTAS DE SEGURIDAD Par de botas de seguridad con plantilla y puntera de acero, (amortizables en 3 usos). Certificado CE. s/ R.D. 773/97 y R.D. 1407/92.	9.82
		NUEVE EUROS con OCHENTA Y DOS CÉNTIMOS	
E28RM090	ud	PAR GUANTES ALTA RESIST. AL CORTE Par de guantes alta resistencia al corte. Certificado CE. s/ R.D. 773/97 y R.D. 1407/92.	4.35
		CUATRO EUROS con TREINTA Y CINCO CÉNTIMOS	
E28RC150	ud	PETO REFLECTANTE DE SEGURIDAD Peto reflectante de seguridad personal en colores amarillo y rojo, (amortizable en 3 usos). Certificado CE. s/ R.D. 773/97 y R.D. 1407/92.	4.33
		CUATRO EUROS con TREINTA Y TRES CÉNTIMOS	
E28RC070	ud	MONO DE TRABAJO POLIÉSTER-ALGODÓN Mono de trabajo de una pieza de poliéster-algodón (amortizable en un uso). Certificado CE. s/ R.D. 773/97 y R.D. 1407/92.	15.80
		QUINCE EUROS con OCHENTA CÉNTIMOS	
E28RC030	ud	CINTURÓN PORTAHERRAMIENTAS Cinturón portaherramientas, (amortizable en 4 usos). Certificado CE. s/ R.D. 773/97 y R.D. 1407/92.	5.75
		CINCO EUROS con SETENTA Y CINCO CÉNTIMOS	
E28PB010	m.	BARANDILLA GUARDACUERPOS, MADERA Barandilla de protección de perímetros de forjados, compuesta por guardacuerpos metálico cada 2,5 m. (amortizable en 8 usos), fijado por apriete al forjado, pasamanos formado por tablón de 20x5 cm., rodapié y travesaño intermedio de 15x5 cm. (amortizable en 3 usos), para aberturas corridas, incluso colocación y desmontaje. s/ R.D. 486/97.	8.98
		OCHO EUROS con NOVENTA Y OCHO CÉNTIMOS	

CUADRO DE PRECIOS N°2

CUADRO DE PRECIOS N°2

CÓDIGO	UD	RESUMEN	PRECIO
CAPÍTULO 01 MOVIMIENTO DE TIERRAS			
E02CM030	m3	EXC.VAC.A MÁQUINA T.COMPACTOS Excavación a cielo abierto, en terrenos compactos, por medios mecánicos, con extracción de tierras fuera de la excavación, en vaciados, sin carga ni transporte al vertedero y con p.p. de medios auxiliares.	
		Mano de obra.....	0.45
		Maquinaria.....	1.95
		TOTAL PARTIDA.....	2.40
E02EM030	m3	EXC.ZANJA A MÁQUINA T, COMPACTO Excavación en zanjas, en terrenos compactos, por medios mecánicos, con extracción de tierras a los bordes, sin carga ni transporte al vertedero y con p.p. de medios auxiliares.	
		Mano de obra.....	2.25
		Maquinaria.....	10.50
		TOTAL PARTIDA.....	12.75
U01RM010	m3	RELLENO TRASDÓS MURO/MAT. EXCAVACIÓN Relleno localizado en trasdós de muros con productos de la excavación, extendido, humectación y compactación en capas de 30 cm. de espesor, con un grado de compactación del 95% del proctor modificado.	
		Mano de obra.....	3.89
		Maquinaria.....	2.04
		TOTAL PARTIDA.....	5.93

CUADRO DE PRECIOS N°2

CÓDIGO	UD	RESUMEN	PRECIO
CAPÍTULO 02 SOLERA DE HORMIGÓN Y MUROS			
E07LD010	m2	FÁB.LADRILLO 1/2 p. HUECO DOBLE Fábrica de ladrillo doble de 25x12x8 cm. de 1/2 pie de espesor recibido con mortero de cemento CEM II/B-P 32,5 N y arena de río 1/6, para revestir, i/replanteo, nivelación y aplomado, rejuntado, limpieza y medios auxiliares, s/NTE-FFL y NBE-FL-90, medida deduciendo huecos superiores a 1 m2.	
		Mano de obra.....	16.35
		Resto de obra y materiales.....	4.10
		TOTAL PARTIDA.....	20.45
E04SA080	m2	SOL.ARM.HA-25, 25#25x25x12+ECH.15 Solera de hormigón de 40 cm. de espesor, realizada con hormigón HA-25 N/mm2., Tmáx.20 mm., elaborado en obra, i/vertido, colocación y armado con mallazo 25x25x12, p.p. de juntas, aserrado de las mismas y fratasado, i/encachado de piedra caliza 40/80 de 15 cm. de espesor, extendido y compactado con pisón. Según NTE-RSS y EHE.	
		Mano de obra.....	6.56
		Resto de obra y materiales.....	19.80
		TOTAL PARTIDA.....	26.36
U02JP010	m.	CUNETA PREFABRICADA HORMIGÓN TIPO R1 Cuneta prefabricada de hormigón HA-25, de sección rectangular de 35x30 cm. y 210 kg/m., incluso preparación de la superficie de asiento, compactación y recibido de juntas, terminada.	
		Mano de obra.....	4.32
		Maquinaria.....	1.75
		Resto de obra y materiales.....	13.41
		TOTAL PARTIDA.....	19.48
E07BHM030	m2	MURO BLOQ. HORM. ARMADO 40x20x30 Fábrica de bloques huecos de hormigón gris estándar de 40x20x30 cm. para revestir, recibidos con mortero de cemento CEM II/B-P 32,5 N y arena de río 1/6, armadura vertical formada por 4 redondos de acero B 500 S, de D=12 por m. y armadura horizontal de 2 redondos de D=8 cada fila de bloques, relleno con hormigón H-175-20, i/vertido, vibrado, rejuntado, p.p. de formación de dinteles, zunchos, jambas, ejecución de encuentros, piezas especiales, roturas, replanteo, nivelación, aplomado, limpieza y medios auxiliares, s/NTE-FFB-11, medida deduciendo huecos superiores a 1 m2.	
		Mano de obra.....	23.45
		Resto de obra y materiales.....	38.22
		TOTAL PARTIDA.....	61.67

CUADRO DE PRECIOS N°2

CÓDIGO	UD	RESUMEN	PRECIO
CAPÍTULO 03 INSTALACIÓN DE SANEAMIENTO			
U08DW040	m3	GRAVA MEDIA SOLERAS EDAR Extendido y compactado de grava media, tamaño 20/40, en soleras de estaciones depuradoras de aguas residuales.	
		Mano de obra.....	2.70
		Maquinaria.....	0.47
		Resto de obra y materiales.....	17.08
		TOTAL PARTIDA.....	20.25
U08OEF030	m.	COLECTOR ENTERRADO FUND.GRIS 200 mm Colector de saneamiento enterrado de fundición gris SMU-HB color gris antracita y extremos lisos de diámetro 200 mm., reforzado interiormente con un bi-componente epoxi y exteriormente con un cincado anticorrosivo y con una capa de pintura de apresto acrílico, con un sistema de unión por abrazaderas de acero inoxidable y juntas EPDM. Colocado en zanja, sobre una cama de arena de río de 10 cm. debidamente compactada y nivelada, relleno lateralmente y superiormente hasta 10 cm. por encima de la generatriz con la misma arena; compactando ésta hasta los riñones. Con p.p. de medios auxiliares y sin incluir la excavación ni el tapado posterior de las zanjas.	
		Mano de obra.....	11.10
		Maquinaria.....	6.97
		Resto de obra y materiales.....	70.42
		TOTAL PARTIDA.....	88.49
U08XUS610	ud	PIEZ.ACOM.ORIENT.CORT.RED.200mm Suministro y colocación de entronque orientable, a 45°, corte redondo, de 200 mm. de diámetro nominal, en colector de fundición existente, i/juntas y apertura de hueco con broca, instalado.	
		Mano de obra.....	23.71
		Resto de obra y materiales.....	214.54
		TOTAL PARTIDA.....	238.25
E07BHM030	m2	MURO BLOQ. HORM. ARMADO 40x20x30 Fábrica de bloques huecos de hormigón gris estándar de 40x20x30 cm. para revestir, recibidos con mortero de cemento CEM II/B-P 32,5 N y arena de río 1/6, armadura vertical formada por 4 redondos de acero B 500 S, de D=12 por m. y armadura horizontal de 2 redondos de D=8 cada fila de bloques, relleno con hormigón H-175-20, i/vertido, vibrado, rejuntado, p.p. de formación de dinteles, zunchos, jambas, ejecución de encuentros, piezas especiales, roturas, replanteo, nivelación, aplomado, limpieza y medios auxiliares, s/NTE-FFB-11, medida deduciendo huecos superiores a 1 m2.	
		Mano de obra.....	23.45
		Resto de obra y materiales.....	38.22
		TOTAL PARTIDA.....	61.67
U08XUC210	ud	CODO FUNDIC.SANE C/PRES,D=200 mm Suministro y colocación de codo de fundición con 2 enchufes y juntas de presión, de 200 mm. de diámetro, en colector de saneamiento, i/juntas automáticas, instalado.	
		Mano de obra.....	5.93
		Resto de obra y materiales.....	170.33
		TOTAL PARTIDA.....	176.26
U15IGD180	ud	FOSA SÉPT. PRFV 30.000 I. Fosa séptica fabricada en P.R.V.F. de 30.000 I. de capacidad, 2.500 mm. de diámetro y 6.110 mm de longitud, con 2 bocas de 560 mm. No se incluye preparación previa.	
		Mano de obra.....	162.71
		Resto de obra y materiales.....	5,414.92
		TOTAL PARTIDA.....	5,577.63

CUADRO DE PRECIOS N°2

CÓDIGO	UD	RESUMEN	PRECIO
CAPÍTULO 04 CERRAMIENTO EXTERIOR			
E15CGC040	ud	PUER,CORR.CH,/TUBO 9,00x2,20 AUT Puerta corredera sin dintel de 9,00x2,20 m., formada por una hoja construida con zócalo de chapa plegada de acero galvanizado sendzimer de 0,8 mm., perfiles y barrotes verticales de acero laminado en frío, guía inferior, topes, cubreguías, tiradores, pasadores, cerradura, equipo motriz monofásico con velocidad de apertura de 0,20 m/s., armario metálico estanco para componentes electrónicos de maniobra, accionamiento ultrasónico a distancia, pulsador interior apertura/cierre/paro, receptor, emisor bicanal, fotocélula de seguridad, y demás accesorios necesarios para su funcionamiento, elaborada en taller, ajuste y montaje en obra (sin incluir ayudas de albañilería ni electricidad).	
			Mano de obra..... 567.67
			Resto de obra y materiales..... 2,877.90
		TOTAL PARTIDA.....	3,445.57
E15VAG150	m.	MALLA S/T GALV. 50/16 H=2,00 m. Cercado de 2,00 m. de altura realizado con malla simple torsión galvanizada en caliente de trama 50/116, tipo Teminsa y postes de tubo de acero galvanizado por inmersión de 48 mm. de diámetro, p.p. de postes de esquina, jabalcones, tornapuntas, tensores, grupillas y accesorios, montada i/ replanteo y recibido de postes con hormigón HM-20/P/20/l de central.	
			Mano de obra..... 13.07
			Resto de obra y materiales..... 5.78
		TOTAL PARTIDA.....	18.85

CUADRO DE PRECIOS Nº2

CÓDIGO	UD	RESUMEN	PRECIO
CAPÍTULO 05 PLANTACIÓN VEGETAL			
U14AF060	m2	CAVA A MANO DEL TERRENO A 25 cm. Cava a mano de terreno de consistencia media a 25 cm. de profundidad, con pico y azada, i/desterronado y limpieza.	
		Mano de obra.....	2.16
		TOTAL PARTIDA.....	2.16
U14AF020	m2	DESBROCE MECÁNICO DEL TERRENO Desbroce y limpieza del terreno con medios mecánicos, i/carga de residuos sin transporte.	
		Mano de obra.....	0.37
		Maquinaria	0.15
		TOTAL PARTIDA.....	0.52
U14EB060	ud	LAURUS NOBILIS 1,5-2 m. CON. Laurus nobilis (Laurel común) de 1,5 a 2 m. de altura, suministrado en contenedor y plantación en hoyo de 0,8x0,8x0,8 m., incluso apertura del mismo con los medios indicados, abonado, drenaje, formación de alcorque y primer riego.	
		Mano de obra.....	9.42
		Maquinaria	2.10
		Resto de obra y materiales.....	36.82
		TOTAL PARTIDA.....	48.34

CUADRO DE PRECIOS N°2

CÓDIGO	UD	RESUMEN	PRECIO
CAPÍTULO 06 GESTIÓN DE RESIDUOS			
U15IRV030	ud	CONTENEDOR 6m3 RCD Alquiler, retirada y transporte por gestor autorizado de contenedor de 6m3 de capacidad para residuos de construcción y demolición.	
		Resto de obra y materiales.....	172.62
		TOTAL PARTIDA.....	172.62

CUADRO DE PRECIOS Nº2

CÓDIGO	UD	RESUMEN	PRECIO
CAPÍTULO 07 SEGURIDAD Y SALUD			
E28RA070	ud	GAFAS CONTRA IMPACTOS Gafas protectoras contra impactos, incoloras, (amortizables en 3 usos). Certificado CE. s/ R.D. 773/97 y R.D. 1407/92.	
		Resto de obra y materiales.....	2.95
		TOTAL PARTIDA.....	2.95
E28RC125	ud	PARKA PARA EL FRÍO Parka de abrigo para el frío, (amortizable en 3 usos). Certificado CE. s/ R.D. 773/97 y R.D. 1407/92.	
		Resto de obra y materiales.....	10.49
		TOTAL PARTIDA.....	10.49
E28RA010	ud	CASCO DE SEGURIDAD Casco de seguridad con arnés de adaptación. Certificado CE. s/ R.D. 773/97 y R.D. 1407/92.	
		Resto de obra y materiales.....	2.15
		TOTAL PARTIDA.....	2.15
E28RP070	ud	PAR DE BOTAS DE SEGURIDAD Par de botas de seguridad con plantilla y puntera de acero, (amortizables en 3 usos). Certificado CE. s/ R.D. 773/97 y R.D. 1407/92.	
		Resto de obra y materiales.....	9.82
		TOTAL PARTIDA.....	9.82
E28RM090	ud	PAR GUANTES ALTA RESIST. AL CORTE Par de guantes alta resistencia al corte. Certificado CE. s/ R.D. 773/97 y R.D. 1407/92.	
		Resto de obra y materiales.....	4.35
		TOTAL PARTIDA.....	4.35
E28RC150	ud	PETO REFLECTANTE DE SEGURIDAD Peto reflectante de seguridad personal en colores amarillo y rojo, (amortizable en 3 usos). Certificado CE. s/ R.D. 773/97 y R.D. 1407/92.	
		Resto de obra y materiales.....	4.33
		TOTAL PARTIDA.....	4.33
E28RC070	ud	MONO DE TRABAJO POLIÉSTER-ALGODÓN Mono de trabajo de una pieza de poliéster-algodón (amortizable en un uso). Certificado CE. s/ R.D. 773/97 y R.D. 1407/92.	
		Resto de obra y materiales.....	15.80
		TOTAL PARTIDA.....	15.80
E28RC030	ud	CINTURÓN PORTAHERRAMIENTAS Cinturón portaherramientas, (amortizable en 4 usos). Certificado CE. s/ R.D. 773/97 y R.D. 1407/92.	
		Resto de obra y materiales.....	5.75
		TOTAL PARTIDA.....	5.75
E28PB010	m.	BARANDILLA GUARDACUERPOS, MADERA Barandilla de protección de perímetros de forjados, compuesta por guardacuerpos metálico cada 2,5 m. (amortizable en 8 usos), fijado por apriete al forjado, pasamanos formado por tablón de 20x5 cm., rodapié y travesaño intermedio de 15x5 cm. (amortizable en 3 usos), para aberturas corridas, incluso colocación y desmontaje. s/ R.D. 486/97.	
		Mano de obra.....	6.05
		Resto de obra y materiales.....	2.93
		TOTAL PARTIDA.....	8.98

MEDICIONES Y PRESUPUESTO

MEDICIONES

CÓDIGO	RESUMEN	UDS	LONGITUD	ANCHURA	ALTURA	PARCIALES	CANTIDAD	PRECIO	IMPORTE
CAPÍTULO 01 MOVIMIENTO DE TIERRAS									
E02CM030	m3	EXC.VAC.A MÁQUINA T.COMPACTOS							
	Excavación a cielo abierto, en terrenos compactos, por medios mecánicos, con extracción de tierras fuera de la excavación, en vaciados, sin carga ni transporte al vertedero y con p.p. de medios auxiliares.								
	Solera	1	26.00	27.00	0.50	351.00		a*b*c	
	Fosa séptica	1	7.50	3.50	3.00	78.75		a*b*c	
							429.75	2.40	1,031.40
E02EM030	m3	EXC.ZANJA A MÁQUINA T. COMPACTO							
	Excavación en zanjas, en terrenos compactos, por medios mecánicos, con extracción de tierras a los bordes, sin carga ni transporte al vertedero y con p.p. de medios auxiliares.								
							8.00	12.75	102.00
U01RM010	m3	RELLENO TRASDÓS MURO/MAT. EXCAVACIÓN							
	Relleno localizado en trasdós de muros con productos de la excavación, extendido, humectación y compactación en capas de 30 cm. de espesor, con un grado de compactación del 95% del proctor modificado.								
							10.00	5.93	59.30
TOTAL CAPÍTULO 01 MOVIMIENTO DE TIERRAS									1,192.70

MEDICIONES

CÓDIGO	RESUMEN	UDS	LONGITUD	ANCHURA	ALTURA	PARCIALES	CANTIDAD	PRECIO	IMPORTE
CAPÍTULO 02 SOLERA DE HORMIGÓN Y MUROS									
E07LD010	m2	FÁB.LADRILLO 1/2 p. HUECO DOBLE							
	Fábrica de ladrillo doble de 25x12x8 cm. de 1/2 pie de espesor recibido con mortero de cemento CEM II/B-P 32,5 N y arena de río 1/6, para revestir, i/replanteo, nivelación y aplomado, rejuntado, limpieza y medios auxiliares, s/NTE-FFL y NBE-FL-90, medida deduciendo huecos superiores a 1 m2.								
							50.00	20.45	1,022.50
E04SA080	m2	SOL.ARM.HA-25, 25#25x25x12+ECH.15							
	Solera de hormigón de 40 cm. de espesor, realizada con hormigón HA-25 N/mm2., Tmáx.20 mm., elaborado en obra, i/vertido, colocación y armado con mallazo 25x25x12, p.p. de juntas, aserrado de las mismas y fratasado, i/encachado de piedra caliza 40/80 de 15 cm. de espesor, extendido y compactado con pisón. Según NTE-RSS y EHE.								
							720.00	26.36	18,979.20
U02JP010	m.	CUNETA PREFABRICADA HORMIGÓN TIPO R1							
	Cuneta prefabricada de hormigón HA-25, de sección rectangular de 35x30 cm. y 210 kg/m., incluso preparación de la superficie de asiento, compactación y recibido de juntas, terminada.								
							35.00	19.48	681.80
E07BHM030	m2	MURO BLOQ. HORM. ARMADO 40x20x30							
	Fábrica de bloques huecos de hormigón gris estándar de 40x20x30 cm. para revestir, recibidos con mortero de cemento CEM II/B-P 32,5 N y arena de río 1/6, armadura vertical formada por 4 redondos de acero B 500 S, de D=12 por m. y armadura horizontal de 2 redondos de D=8 cada fila de bloques, relleno con hormigón H-175-20, i/vertido, vibrado, rejuntado, p.p. de formación de dinteles, zunchos, jambas, ejecución de encuentros, piezas especiales, roturas, replanteo, nivelación, aplomado, limpieza y medios auxiliares, s/NTE-FFB-11, medida deduciendo huecos superiores a 1 m2.								
							60.00	61.67	3,700.20
TOTAL CAPÍTULO 02 SOLERA DE HORMIGÓN Y MUROS									24,383.70

MEDICIONES

CÓDIGO	RESUMEN	UDS	LONGITUD	ANCHURA	ALTURA	PARCIALES	CANTIDAD	PRECIO	IMPORTE
CAPÍTULO 03 INSTALACIÓN DE SANEAMIENTO									
U08DW040	m3 GRAVA MEDIA SOLERAS EDAR Extendido y compactado de grava media, tamaño 20/40, en soleras de estaciones depuradoras de aguas residuales.						8.00	20.25	162.00
U08OEF030	m. COLECTOR ENTERRADO FUND.GRIS 200 mm Colector de saneamiento enterrado de fundición gris SMU-HB color gris antracita y extremos lisos de diámetro 200 mm., reforzado interiormente con un bi-componente epoxi y exteriormente con un cincado anticorrosivo y con una capa de pintura de apresto acrílico, con un sistema de unión por abrazaderas de acero inoxidable y juntas EPDM. Colocado en zanja, sobre una cama de arena de río de 10 cm. debidamente compactada y nivelada, relleno lateralmente y superiormente hasta 10 cm. por encima de la generatriz con la misma arena; compactando ésta hasta los riñones. Con p.p. de medios auxiliares y sin incluir la excavación ni el tapado posterior de las zanjas.						15.00	88.49	1,327.35
U08XUS610	ud PIEZ.ACOM.ORIENT.CORT.RED.200mm Suministro y colocación de entronque orientable, a 45°, corte redondo, de 200 mm. de diámetro nominal, en colector de fundición existente, i/juntas y apertura de hueco con broca, instalado.						1.00	238.25	238.25
E07BHM030	m2 MURO BLOQ. HORM. ARMADO 40x20x30 Fábrica de bloques huecos de hormigón gris estándar de 40x20x30 cm. para revestir, recibidos con mortero de cemento CEM II/B-P 32,5 N y arena de río 1/6, armadura vertical formada por 4 redondos de acero B 500 S, de D=12 por m. y armadura horizontal de 2 redondos de D=8 cada fila de bloques, relleno con hormigón H-175-20, i/vertido, vibrado, rejuntado, p.p. de formación de dinteles, zunchos, jambas, ejecución de encuentros, piezas especiales, roturas, replanteo, nivelación, aplomado, limpieza y medios auxiliares, s/NTE-FFB-11, medida deduciendo huecos superiores a 1 m2.						65.00	61.67	4,008.55
U08XUC210	ud CODO FUNDIC.SANE C/PRES.D=200 mm Suministro y colocación de codo de fundición con 2 enchufes y juntas de presión, de 200 mm. de diámetro, en colector de saneamiento, i/juntas automáticas, instalado.						1.00	176.26	176.26
U15IGD180	ud FOSA SÉPT. PRFV 30.000 l. Fosa séptica fabricada en P.R.V.F. de 30.000 l. de capacidad, 2.500 mm. de diámetro y 6.110 mm de longitud, con 2 bocas de 560 mm. No se incluye preparación previa.						1.00	5,577.63	5,577.63
TOTAL CAPÍTULO 03 INSTALACIÓN DE SANEAMIENTO									11,490.04

MEDICIONES

CÓDIGO	RESUMEN	UDS	LONGITUD	ANCHURA	ALTURA	PARCIALES	CANTIDAD	PRECIO	IMPORTE
CAPÍTULO 04 CERRAMIENTO EXTERIOR									
E15CGC040	ud	PUER.CORR.CH./TUBO 9,00x2,20 AUT							
Puerta corredera sin dintel de 9,00x2,20 m., formada por una hoja construida con zócalo de chapa plegada de acero galvanizado sendzimer de 0,8 mm., perfiles y barrotes verticales de acero laminado en frío, guía inferior, topes, cubreguías, tiradores, pasadores, cerradura, equipo motriz monofásico con velocidad de apertura de 0,20 m/s., armario metálico estanco para componentes electrónicos de maniobra, accionamiento ultrasónico a distancia, pulsador interior apertura/cierre/paro, receptor, emisor bicanal, fotocélula de seguridad, y demás accesorios necesarios para su funcionamiento, elaborada en taller, ajuste y montaje en obra (sin incluir ayudas de albañilería ni electricidad).							1,00	3,445,57	3,445,57
E15VAG150	m.	MALLA S/T GALV. 50/16 H=2,00 m.							
Cercado de 2,00 m. de altura realizado con malla simple torsión galvanizada en caliente de trama 50/116, tipo Teminsa y postes de tubo de acero galvanizado por inmersión de 48 mm. de diámetro, p.p. de postes de esquina, jabalcones, tornapuntas, tensores, grupillas y accesorios, montada i/ replanteo y recibido de postes con hormigón HM-20/P/20/I de central.							630,00	18,85	11,875,50
TOTAL CAPÍTULO 04 CERRAMIENTO EXTERIOR.....								15,321,07	

MEDICIONES

CÓDIGO	RESUMEN	UDS	LONGITUD	ANCHURA	ALTURA	PARCIALES	CANTIDAD	PRECIO	IMPORTE
CAPÍTULO 05 PLANTACIÓN VEGETAL									
U14AF060	m2 CAVA A MANO DEL TERRENO A 25 cm. Cava a mano de terreno de consistencia media a 25 cm. de profundidad, con pico y azada, i/desterronado y limpieza.						200.00	2.16	432.00
U14AF020	m2 DESBROCE MECÁNICO DEL TERRENO Desbroce y limpieza del terreno con medios mecánicos, i/carga de residuos sin transporte.						200.00	0.52	104.00
U14EB060	ud LAURUS NOBILIS 1,5-2 m. CON. Laurus nobilis (Laurel común) de 1,5 a 2 m. de altura, suministrado en contenedor y plantación en hoyo de 0,8x0,8x0,8 m., incluso apertura del mismo con los medios indicados, abonado, drenaje, formación de alcorque y primer riego.						180.00	48.34	8,701.20
TOTAL CAPÍTULO 05 PLANTACIÓN VEGETAL									9,237.20

MEDICIONES

CÓDIGO	RESUMEN	UDS	LONGITUD	ANCHURA	ALTURA	PARCIALES	CANTIDAD	PRECIO	IMPORTE	
CAPÍTULO 06 GESTIÓN DE RESIDUOS										
U15IRV030	ud									
	CONTENEDOR 6m3 RCD									
	Alquiler, retirada y transporte por gestor autorizado de contenedor de 6m3 de capacidad para residuos de construcción y demolición.									
							6.00	172.62	1,035.72	
	TOTAL CAPÍTULO 06 GESTIÓN DE RESIDUOS.....									1,035.72

MEDICIONES

CÓDIGO	RESUMEN	UDS	LONGITUD	ANCHURA	ALTURA	PARCIALES	CANTIDAD	PRECIO	IMPORTE
CAPÍTULO 07 SEGURIDAD Y SALUD									
E28RA070	ud GAFAS CONTRA IMPACTOS Gafas protectoras contra impactos, incoloras, (amortizables en 3 usos). Certificado CE. s/ R.D. 773/97 y R.D. 1407/92.						5.00	2.95	14.75
E28RC125	ud PARKA PARA EL FRÍO Parka de abrigo para el frío, (amortizable en 3 usos). Certificado CE. s/ R.D. 773/97 y R.D. 1407/92.						5.00	10.49	52.45
E28RA010	ud CASCO DE SEGURIDAD Casco de seguridad con arnés de adaptación. Certificado CE. s/ R.D. 773/97 y R.D. 1407/92.						5.00	2.15	10.75
E28RP070	ud PAR DE BOTAS DE SEGURIDAD Par de botas de seguridad con plantilla y puntera de acero, (amortizables en 3 usos). Certificado CE. s/ R.D. 773/97 y R.D. 1407/92.						5.00	9.82	49.10
E28RM090	ud PAR GUANTES ALTA RESIST. AL CORTE Par de guantes alta resistencia al corte. Certificado CE. s/ R.D. 773/97 y R.D. 1407/92.						5.00	4.35	21.75
E28RC150	ud PETO REFLECTANTE DE SEGURIDAD Peto reflectante de seguridad personal en colores amarillo y rojo, (amortizable en 3 usos). Certificado CE. s/ R.D. 773/97 y R.D. 1407/92.						5.00	4.33	21.65
E28RC070	ud MONO DE TRABAJO POLIESTER-ALGODÓN Mono de trabajo de una pieza de poliéster-algodón (amortizable en un uso). Certificado CE. s/ R.D. 773/97 y R.D. 1407/92.						5.00	15.80	79.00
E28RC030	ud CINTURÓN PORTAHERRAMIENTAS Cinturón portaherramientas, (amortizable en 4 usos). Certificado CE. s/ R.D. 773/97 y R.D. 1407/92.						5.00	5.75	28.75
E28PB010	m. BARANDILLA GUARDACUERPOS, MADERA Barandilla de protección de perímetros de forjados, compuesta por guardacuerpos metálico cada 2,5 m. (amortizable en 8 usos), fijado por apriete al forjado, pasamanos formado por tablón de 20x5 cm., rodapié y travesaño intermedio de 15x5 cm. (amortizable en 3 usos), para aberturas corridas, incluso colocación y desmontaje. s/ R.D. 486/97.						25.00	8.98	224.50
TOTAL CAPÍTULO 07 SEGURIDAD Y SALUD.....									502.70
TOTAL									63,163.13

RESUMEN DEL PRESUPUESTO

RESUMEN DE PRESUPUESTO

CAPITULO	RESUMEN	EUROS	%
01	MOVIMIENTO DE TIERRAS.....	1,192.70	1.89
02	SOLERA DE HORMIGÓN Y MUROS.....	24,383.70	38.60
03	INSTALACIÓN DE SANEAMIENTO.....	11,490.04	18.19
04	CERRAMIENTO EXTERIOR.....	15,321.07	24.26
05	PLANTACIÓN VEGETAL.....	9,237.20	14.62
06	GESTIÓN DE RESIDUOS.....	1,035.72	1.64
07	SEGURIDAD Y SALUD.....	502.70	0.80
	TOTAL EJECUCIÓN MATERIAL	63,163.13	
	13.00 % Gastos generales.....	8,211.21	
	6.00 % Beneficio industrial.....	3,789.79	
	SUMA DE G.G. y B.I.	12,001.00	
	21.00 % I.V.A.	15,784.47	
	TOTAL PRESUPUESTO CONTRATA	90,948.60	
	TOTAL PRESUPUESTO GENERAL	90,948.60	

Asciende el presupuesto general a la expresada cantidad de NOVENTA MIL NOVECIENTOS CUARENTA Y OCHO EUROS con SESENTA CÉNTIMOS

, a 30 de septiembre de 2021.

El Ingeniero Agrónomo (Colegiado nº: 4.659)

El Ingeniero de Caminos, Canales y Puertos



Fdo. Carlos Fontecha García